



# ALGEMEEN BUREAU voor de STATISTIEK



## Resultaten Achtste (8e) Volks- en Woningtelling In SURINAME (Volume II – versie 2) Onderwijs, Werkgelegenheid en Vervoer Vruchtbaarheid en Sterfte Gezondheid en Sport

“Statistical thinking will one day  
be as necessary for efficient citizenship  
as the ability to read and write”  
(H.G. Wells)

# ALGEMEEN BUREAU VOOR DE STATISTIEK CENSUSKANTOOR

## SURINAME CENSUS 2012

### Volume II (versie 2)

#### Onderwijs, Werkgelegenheid en Vervoer Vruchtbaarheid en Sterfte Gezondheid en Sport

**Ala pé, ala fasi, Census e gi Ontwikkeling Okasi**

---

Algemeen Bureau voor de Statistiek  
Censuskantoor

Suriname in Cijfers no. **299/2013** – 10x  
Januari 2014



© Algemeen Bureau voor de Statistiek – Suriname  
Het overnemen van gegevens, met duidelijke bronvermelding, is toegestaan

© General Bureau of Statistics – Suriname  
Data may be reproduced with duly acknowledgement from source

# INHOUDSOPGAVE

	Blz/Page
Woord vooraf	12
Dankbetuiging	14
1- Geselecteerde Begrippen en Definities	16
1.1 Algemeen	16
1.2 Onderwijs, Werkgelegenheid en Vervoer	19
1.3 Vruchtbaarheid en Sterfte	22
1.4 Gezondheid en Sport	23
1.4.1. Begrippen en definities Gezondheid	23
1.4.2. Begrippen en definities Sport	25
2- Inleiding op Census 2012	27
3- Highlights van de Definitieve Resultaten	33
3.1 Highlights betreffende Onderwijs, Werkgelegenheid en Vervoer (OWV)	33
3.2 Highlights betreffende Vruchtbaarheid en Sterfte (FM)	36
3.3 Highlights betreffende Gezondheid en Sport (GS)	40
4- Betrouwbaarheid van de Censusedata	45
4.1 Vergelijking met onafhankelijke externe bronnen	46
4.2 Demografische Analyse	47
4.2.1 Bevolkingsprojecties 2004-2024 versus Census-2012	47
4.2.2 Geboorten versus bevolkingsaantallen	47
4.3 de 2012 Post Enumeration Survey (PES)	50
5- Definitieve Resultaten - Tabellen en Figuren	51
5.1 Onderwijs, Werkgelegenheid en Vervoer	52
5.2 Vruchtbaarheid en Sterfte	129
5.3 Gezondheid en Sport	143
Bijlage 1 Census Management Team	212
<b>Tabellen en Figuren</b>	
<b>5.1 Onderwijs, Werkgelegenheid en Vervoer</b>	
Tabel 1a. Aantal mannen (4 jaar en ouder) naar leeftijdsgroep en het momenteel al dan niet volgen van formeel onderwijs (1)	53
Tabel 1b. Aantal vrouwen (4 jaar en ouder) naar leeftijdsgroep en het momenteel al dan niet volgen van formeel onderwijs (2)	54
Tabel 1c. Totaal aantal personen (4 jaar en ouder) naar leeftijdsgroep en het momenteel al dan niet volgen van formeel onderwijs (3)	55
Tabel 2a . Aantal mannen (4 jaar en ouder) naar type onderwijs dat momenteel gevolgd wordt en leeftijdsgroep (1)	56
Tabel 2b . Aantal vrouwen (4 jaar en ouder) naar type onderwijs dat momenteel gevolgd wordt en leeftijdsgroep (2)	57

Tabel 2c .Totaal aantal personen (4 jaar en ouder) naar type onderwijs dat momenteel gevolgd wordt en leeftijdsgroep (3)	.....	58
Tabel 3a . Aantal mannen (5 jaar en ouder) naar type hoogst formeel onderwijs afgerond en nationaliteit (1)	.....	59
Tabel 3b . Aantal vrouwen (5 jaar en ouder) naar type hoogst formeel onderwijs afgerond en nationaliteit (2)	.....	59
Tabel 3c. Totaal aantal personen (5 jaar en ouder) naar type hoogst formeel onderwijs afgerond en nationaliteit (3)	.....	60
Tabel 4a. Aantal mannen (15 jaar en ouder) naar type hoogst formeel onderwijs afgerond en burgerlijke staat (1)	.....	60
Tabel 4b. Aantal vrouwen (15 jaar en ouder) naar type hoogst formeel onderwijs afgerond en burgerlijke staat (2)	.....	61
Tabel 4c . Totaal personen (15 jaar en ouder) naar type hoogst formeel onderwijs afgerond en burgerlijke staat (3)	.....	61
Tabel 5 Het totale aantal personen (15 jaar en ouder) dat universitair onderwijs gevolgd heeft naar leeftijdsgroep en geslacht	.....	62
Tabel 6a. De mannelijke werkzame bevolking (niet-institutioneel en deel speciale groepen, 15-64 jaar) naar bedrijfstak en leeftijdsgroep (1)	.....	64
Tabel 6b. De vrouwelijke werkzame bevolking (niet-institutioneel en deel speciale groepen, 15-64 jaar) naar bedrijfstak en leeftijdsgroep (2)	.....	65
Tabel 6c. De totale werkzame bevolking (niet-institutioneel en deel speciale groepen, 15-64 jaar) naar bedrijfstak en leeftijdsgroep (3)	.....	66
Tabel 7a. De mannelijke werkzame bevolking (niet-institutioneel en deel speciale groepen, 15-64 jaar) naar beroepsgroep en burgerlijke staat (1)	.....	67
Tabel 7b. De vrouwelijke werkzame bevolking (niet-institutioneel en deel speciale groepen, 15-64 jaar) naar beroepsgroep en burgerlijke staat (2)	.....	68
Tabel 7c. De totale werkzame bevolking (niet-institutioneel en deel speciale groepen, 15-64 jaar) naar beroepsgroep en burgerlijke staat (3)	.....	69
Tabel 8a. De mannelijke werkzame bevolking (niet-institutioneel en deel speciale groepen, 15-64 jaar) naar bedrijfstak en etnische groep	.....	70
Tabel 8b. De vrouwelijke werkzame bevolking (niet-institutioneel en deel speciale groepen, 15-64 jaar) naar bedrijfstak en etnische groep	.....	71
Tabel 8c. De totale werkzame bevolking (niet-institutioneel en deel speciale groepen, 15-64 jaar) naar bedrijfstak en etnische groep	.....	72
Tabel 9a. De mannelijke werkzame bevolking (niet-institutioneel en deel speciale groepen, 15-64 jaar) naar bedrijfstak en beroepsgroep (1)	.....	73
Tabel 9b. De vrouwelijke werkzame bevolking (niet-institutioneel en deel speciale groepen, 15-64 jaar) naar bedrijfstak en beroepsgroep (2)	.....	74
Tabel 9c. De totale werkzame bevolking (niet-institutioneel en deel speciale groepen, 15-64 jaar) naar bedrijfstak en beroepsgroep (3)	.....	75
Tabel 10a. De mannelijke werkzame bevolking (niet-institutioneel en deel speciale groepen, 15-64 jaar) naar beroepsgroep en type hoogst formeel onderwijs afgerond (1)	.....	76
Tabel 10b. De vrouwelijke werkzame bevolking (niet-institutioneel en deel speciale groepen, 15-64 jaar) naar beroepsgroep en type hoogst formeel onderwijs afgerond (2)	.....	77
Tabel 10c. De totale werkzame bevolking (niet-institutioneel en deel speciale groepen, 15-64 jaar) naar beroepsgroep en type hoogst formeel onderwijs afgerond (3)	.....	78



Tabel 11a. De mannelijke werkzame bevolking (niet-institutioneel en deel speciale groepen, 15-64 jaar) naar etnische groep en geboortedistrict/plaats (1)	.....	79
Tabel 11b. De vrouwelijke werkzame bevolking (niet-institutioneel en deel speciale groepen, 15-64 jaar) naar etnische groep en geboortedistrict/plaats (2)	.....	80
Tabel 11c. De totale werkzame bevolking (niet-institutioneel en deel speciale groepen, 15-64 jaar) naar etnische groep en geboortedistrict/plaats (3)	.....	81
Tabel 12a. De mannelijke werkzame bevolking (niet-institutioneel en deel speciale groepen, 15-64 jaar) naar etnische groep en type hoogst formeel onderwijs afgerond (1)	.....	82
Tabel 12b. De vrouwelijke werkzame bevolking (niet-institutioneel en deel speciale groepen, 15-64 jaar) naar etnische groep en type hoogst formeel onderwijs afgerond (2)	.....	82
Tabel 12c. De totale werkzame bevolking (niet-institutioneel en deel speciale groepen, 15-64 jaar) naar etnische groep en type hoogst formeel onderwijs afgerond (3)	.....	83
Tabel 13a. De mannelijke werkzame bevolking (niet-institutioneel en deel speciale groepen, 15-64 jaar) naar leeftijdsgroep en geboortedistrict/plaats (1)	.....	84
Tabel 13b. De vrouwelijke werkzame bevolking (niet-institutioneel en deel speciale groepen, 15-64 jaar) naar leeftijdsgroep en geboortedistrict/plaats (2)	.....	85
Tabel 13c. De totale werkzame bevolking (niet-institutioneel en deel speciale groepen, 15-64 jaar) naar leeftijdsgroep en geboortedistrict/plaats (3)	.....	86
Tabel 14a. De mannelijke werkzame bevolking (niet-institutioneel en deel speciale groepen, 15-64 jaar) naar bedrijfstak en belangrijkste wijze van transport naar het werk (1)	.....	87
Tabel 14b. De vrouwelijke werkzame bevolking (niet-institutioneel en deel speciale groepen, 15-64 jaar) naar bedrijfstak en belangrijkste wijze van transport naar het werk (2)	.....	88
Tabel 14c. De totale werkzame bevolking (niet-institutioneel en deel speciale groepen, 15-64 jaar) naar bedrijfstak en belangrijkste wijze van transport naar het werk (3)	.....	89
Tabel 15a. De mannelijke in Suriname geboren werkzame bevolking (niet-institutioneel en deel speciale groepen, 15-64 jaar) naar leeftijdsgroep en geboortedistrict/plaats (1)	.....	90
Tabel 15b. De vrouwelijke in Suriname geboren werkzame bevolking (niet-institutioneel en deel speciale groepen, 15-64 jaar) naar leeftijdsgroep en geboortedistrict/plaats (2)	.....	90
Tabel 15c. De totale in Suriname geboren werkzame bevolking (niet-institutioneel en deel speciale groepen, 15-64 jaar) naar leeftijdsgroep en geboortedistrict/plaats (3)	.....	91
Tabel 16a. De mannelijke in Suriname geboren werkloze bevolking (niet-institutioneel en deel speciale groepen, 15-64 jaar) naar leeftijdsgroep en geboortedistrict/plaats (1)	.....	91
Tabel 16b. De vrouwelijke in Suriname geboren werkloze bevolking (niet-institutioneel en deel speciale groepen, 15-64 jaar) naar leeftijdsgroep en geboortedistrict/plaats (2)	.....	92
Tabel 16c. De totale in Suriname geboren werkloze bevolking (niet-institutioneel en deel speciale groepen, 15-64 jaar) naar leeftijdsgroep en geboortedistrict/plaats (3)	.....	92
Tabel 17a. De mannelijke werkzame bevolking (niet-institutioneel en deel speciale groepen, 15-64 jaar) naar leeftijdsgroep en type hoogst formeel onderwijs afgerond (1)	.....	93
Tabel 17b. De vrouwelijke werkzame bevolking (niet-institutioneel en deel speciale groepen, 15-64 jaar) naar leeftijdsgroep en type hoogst formeel onderwijs afgerond (2)	.....	93

Tabel 17c. De totale werkzame bevolking (niet-institutioneel en deel speciale groepen, 15-64 jaar) naar leeftijdsgroep en type hoogst formeel onderwijs afgerond (3)	.....	94
Tabel 18a. De mannelijke bevolking (niet-institutioneel en deel speciale groepen, 15-64 jaar) naar activiteitenstatus en etnische groep (1)	.....	94
Tabel 18b. De vrouwelijke bevolking (niet-institutioneel en deel speciale groepen, 15-64 jaar) naar activiteitenstatus en etnische groep (2)	.....	95
Tabel 18c. De totale bevolking (niet-institutioneel en deel speciale groepen, 15-64 jaar) naar activiteitenstatus en etnische groep (3)	.....	96
Tabel 19. De werkzame bevolking (niet-institutioneel en deel speciale groepen, 15-64 jaar en leeftijd onbekend) naar het aantal gewerkte maanden in de 12 maanden voorafgaand aan de census, per geslacht en totaal	.....	97
Tabel 20a. De mannelijke bevolking (niet-institutioneel en deel speciale groepen, 15-64 jaar en leeftijd onbekend) naar type hoogst formeel onderwijs afgerond en activiteitenstatus (1)	.....	98
Tabel 20b. De vrouwelijke bevolking (niet-institutioneel en deel speciale groepen, 15-64 jaar en leeftijd onbekend) naar type hoogst formeel onderwijs afgerond en activiteitenstatus (2)	.....	98
Tabel 20c. De totale bevolking (niet-institutioneel en deel speciale groepen, 15-64 jaar en leeftijd onbekend) naar type hoogst formeel onderwijs afgerond en activiteitenstatus (3)	.....	99
Tabel 21. De totale bevolking (niet-institutioneel en deel speciale groepen, 15-64 jaar) naar burgerlijke staat, activiteitenstatus en geslacht	.....	100
Tabel 22. De totale bevolking (niet-institutioneel en deel speciale groepen, 15-64 jaar) naar activiteitenstatus in het afgelopen jaar en geslacht	.....	101
Tabel 23a. De mannelijke bevolking (niet-institutioneel en deel speciale groepen, 15-64 jaar) naar activiteitenstatus en etnische groep (1)	.....	102
Tabel 23b. De vrouwelijke bevolking (niet-institutioneel en deel speciale groepen, 15-64 jaar) naar activiteitenstatus en etnische groep (2)	.....	103
Tabel 23c. De totale bevolking (niet-institutioneel en deel speciale groepen, 15-64 jaar) naar activiteitenstatus en etnische groep (3)	.....	104
Tabel 24a. De mannelijke bevolking (niet-institutioneel en deel speciale groepen, 15-64 jaar) naar activiteitenstatus en leeftijdsgroep (1)	.....	105
Tabel 24b. De vrouwelijke bevolking (niet-institutioneel en deel speciale groepen, 15-64 jaar) naar activiteitenstatus en leeftijdsgroep (2)	.....	105
Tabel 24c. De totale bevolking (niet-institutioneel en deel speciale groepen, 15-64 jaar) naar activiteitenstatus en leeftijdsgroep (3)	.....	106
Tabel 25. De totale werkloze bevolking (niet-institutioneel en deel speciale groepen, 15-64 jaar) naar etnische groep en geslacht	.....	106
Tabel 26a. De mannelijke werkloze bevolking (niet-institutioneel en deel speciale groepen, 15-64 jaar) naar etnische groep en geboortedistrict / -plaats (1)	.....	107
Tabel 26b. De vrouwelijke werkloze bevolking (niet-institutioneel en deel speciale groepen, 15-64 jaar) naar etnische groep en geboortedistrict / -plaats (2)	.....	108
Tabel 26c. De totale werkloze bevolking (niet-institutioneel en deel speciale groepen, 15-64 jaar) naar etnische groep en geboortedistrict / -plaats (3)	.....	109
Tabel 27a. De mannelijke werkloze bevolking (niet-institutioneel en deel speciale groepen, 15-64 jaar) naar type hoogst formeel onderwijs afgerond en etnische groep (1)	.....	110
Tabel 27b. De vrouwelijke werkloze bevolking (niet-institutioneel en deel speciale groepen, 15-64 jaar) naar type hoogst formeel onderwijs afgerond en etnische groep (2)	.....	110

Tabel 27c. De totale werkloze bevolking (niet-institutioneel en deel speciale groepen, 15-64 jaar) naar type hoogst formeel onderwijs afgerond en etnische groep (3)	.....	111
Tabel 28a. De mannelijke werkloze bevolking (niet-institutioneel en deel speciale groepen, 15-64 jaar) naar leeftijdsgroep en geboortedistrict/ -plaats (1)	.....	112
Tabel 28b. De vrouwelijke werkloze bevolking (niet-institutioneel en deel speciale groepen, 15-64 jaar) naar leeftijdsgroep en geboortedistrict/ -plaats (2)	.....	113
Tabel 28c. De totale werkloze bevolking (niet-institutioneel en deel speciale groepen, 15-64 jaar) naar leeftijdsgroep en geboortedistrict/ -plaats (3)	.....	114
Tabel 29a. De mannelijke werkloze bevolking (niet-institutioneel en deel speciale groepen, 15-64 jaar) naar leeftijdsgroep en type hoogst formeel onderwijs afgerond (1)	.....	115
Tabel 29b. De vrouwelijke werkloze bevolking (niet-institutioneel en deel speciale groepen, 15-64 jaar) naar leeftijdsgroep en type hoogst formeel onderwijs afgerond (2)	.....	115
Tabel 29c. De totale werkloze bevolking (niet-institutioneel en deel speciale groepen, 15-64 jaar) naar leeftijdsgroep en type hoogst formeel onderwijs afgerond (3)	.....	116
Tabel 30. De werkloze bevolking (niet-institutioneel en deel speciale groepen, 15-64 jaar) naar burgerlijke staat en geslacht	.....	116
Tabel 31a. De mannelijke werkzame bevolking (niet-institutioneel en deel speciale groepen, 15-64 jaar) naar beroepsgroep en leeftijdsgroep (1)	.....	117
Tabel 31b. De vrouwelijke werkzame bevolking (niet-institutioneel en deel speciale groepen, 15-64 jaar) naar beroepsgroep en leeftijdsgroep (2)	.....	117
Tabel 31c. De totale werkzame bevolking (niet-institutioneel en deel speciale groepen, 15-64 jaar) naar beroepsgroep en leeftijdsgroep (3)	.....	118
Tabel 32. De totale werkzame bevolking (niet-institutioneel en deel speciale groepen, 15-64 jaar) naar leeftijdsgroep en type hoogst formeel onderwijs afgerond	.....	118
Tabel 33a . Mannelijke bevolking (4 jaar en ouder) naar leeftijdsgroep en belangrijkste wijze van transport naar school (1)	.....	119
Tabel 33b . Vrouwelijke bevolking (4 jaar en ouder) naar leeftijdsgroep en belangrijkste wijze van transport naar school (2)	.....	119
Tabel 33c . Totale bevolking (4 jaar en ouder) naar leeftijdsgroep en belangrijkste wijze van transport naar school (3)	.....	120
Tabel 34a . Mannelijke personen (4 jaar en ouder) naar het type formeel onderwijs dat momenteel gevolgd wordt en belangrijkste wijze van transport naar school (1)	.....	121
Tabel 34b. Vrouwelijke personen (4 jaar en ouder) naar het type formeel onderwijs dat momenteel gevolgd wordt en belangrijkste wijze van transport naar school (2)	.....	121
Tabel 34c. Totaal aantal personen (4 jaar en ouder) naar het type formeel onderwijs dat momenteel gevolgd wordt en belangrijkste wijze van transport naar school (3)	.....	122
Tabel 35a. De mannelijke werkzame bevolking (niet-institutioneel en deel speciale groepen, 15-64 jaar) die met de bus naar het werk gaat, naar beroepsgroep en aantal bussen	.....	123
Tabel 35b. De vrouwelijke werkzame bevolking (niet-institutioneel en deel speciale groepen, 15-64 jaar) die met de bus naar het werk gaat, naar beroepsgroep en aantal bussen	.....	123
Tabel 35c. De totale werkzame bevolking (niet-institutioneel en deel speciale groepen, 15-64 jaar) die met de bus naar het werk gaat, naar beroepsgroep en aantal bussen	.....	124

Tabel 36a. De mannelijke werkzame bevolking (niet-institutioneel en deel speciale groepen, 15-64 jaar) naar beroepsgroep en belangrijkste wijze van transport naar het werk (1)	.....	125
Tabel 36b. De vrouwelijke werkzame bevolking (niet-institutioneel en deel speciale groepen, 15-64 jaar) naar beroepsgroep en belangrijkste wijze van transport naar het werk (2)	.....	126
Tabel 36c. De totale werkzame bevolking (niet-institutioneel en deel speciale groepen, 15-64 jaar) naar beroepsgroep en belangrijkste wijze van transport naar het werk (3)	.....	127

**5.2 Vruchtbaarheid en Sterfte**

Tabel 1a. Aantal vrouwen (15-64 jaar en van onbekende leeftijd) naar aantal levend geboren kinderen en burgerlijke staat	.....	130
Tabel 1b. Aantal vrouwen (15-64 jaar en van onbekende leeftijd) naar aantal levend geboren jongens en burgerlijke staat	.....	130
Tabel 1c. Aantal vrouwen (15-64 jaar en van onbekende leeftijd) naar aantal levend geboren meisjes en burgerlijke staat	.....	131
Tabel 2. Aantal moeders (15-64 jaar en van onbekende leeftijd) naar aantal nog in leven zijnde kinderen en burgerlijke staat	.....	132
Tabel 3. Aantal vrouwen (15-64 jr en van onbekende leeftijd) naar aantal levend geboren kinderen en hoogst formeel onderwijs dat is doorlopen	.....	132
Tabel 4. Aantal vrouwen (15-64 jaar en van onbekende leeftijd) naar aantal levend geboren kinderen en leeftijdsgroep	.....	133
Tabel 5. Aantal vrouwen ( 15-64 jaar en van onbekende leeftijd) naar aantal levend geboren kinderen en religie	.....	133
Tabel 6. Aantal vrouwen (15-64 jaar en van onbekende leeftijd) naar aantal levend geboren kinderen en etnische groep	.....	134
Tabel 7. Aantal moeders ( 15-64 jaar en van onbekende leeftijd) naar aantal nog in leven zijnde kinderen en etnische groep	.....	134
Tabel 8. Aantal moeders (15-64 jaar en van onbekende leeftijd) naar aantal nog in leven zijnde kinderen en religie	.....	135
Tabel 9. Aantal moeders (15-64 jaar en van onbekende leeftijd) naar aantal nog in leven zijnde kinderen en leeftijdsgroep	.....	136
Tabel 10a. Totaal aantal moeders (15-64 jaar en van onbekende leeftijd) naar aantal levend geboren kinderen en nog in leven zijnde kinderen	.....	137
Tabel 10b. Aantal ongehuwde moeders (15-64 jaar en van onbekende leeftijd) naar aantal levend geboren kinderen en nog in leven zijnde kinderen	.....	137
Tabel 10c. Aantal gehuwde moeders (15-64 jaar en van onbekende leeftijd) naar aantal levend geboren kinderen en nog in leven zijnde kinderen	.....	137
Tabel 10d. Aantal gescheiden moeders (15-64 jaar en van onbekende leeftijd) naar aantal levend geboren kinderen en nog in leven zijnde kinderen	.....	138
Tabel 10e. Aantal verweduwde moeders (15-64 jaar en van onbekende leeftijd) naar aantal levend geboren kinderen en nog in leven zijnde kinderen	.....	138
Tabel 10f. Aantal moeders (15-64 jaar en van onbekende leeftijd) met onbekende burgerlijke staat naar aantal levend geboren kinderen en nog in leven zijnde kinderen	.....	138
Tabel 11. Werkzame vrouwen (niet-institutioneel en een deel van de speciale groepen, 15-64 jaar) naar leeftijdsgroep en aantal levend geboren kinderen	.....	139
Tabel 12. Werkloze vrouwen (niet-institutioneel en een deel van de speciale groepen, 15-64 jaar) naar leeftijdsgroep en aantal levend geboren kinderen	.....	139



Tabel 13. Vrouwen (niet-institutioneel en een deel van de speciale groepen, 15-64 jaar) naar aantal levend geboren kinderen en activiteitenstatus	.....	140
Tabel 14. Niet Economisch actieve vrouwen (niet-institutioneel en een deel van speciale groepen, 15-64 jaar) naar leeftijdsgroep en aantal levend geboren kinderen	.....	140
Tabel 15. Niet Economisch actieve vrouwen (niet-institutioneel en een deel van speciale groepen, 15-64 jaar) naar aantal levend geboren kinderen, type hoogst doorlopen formeel onderwijs	.....	141
Tabel 16. Economisch actieve vrouwen (niet-institutioneel en een deel van speciale groepen, 15-64 jaar) naar aantal levend geboren kinderen en type hoogst doorlopen formeel onderwijs	.....	141
Tabel 17. Vrouwen, 15-49 jaar en van onbekende leeftijd die in de laatste 12 maanden (vóór 13 augustus 2012) bevallen zijn, verdeeld naar het aantal kinderen bij deze bevallingen en het aantal levendgeboren kinderen	.....	142
<b>5.3 Gezondheid en Sport</b>		
Tabel 1. Het aantal personen al dan niet met een beperking naar geslacht	.....	144
Tabel 2a. Personen met of zonder “beperking(en)” naar leeftijdsgroep en geslacht	.....	145
Tabel 2b. Personen waarvan niet bekend of ze al dan niet beperking(en) hebben en het totale aantal personen naar leeftijdsgroep en geslacht	.....	146
Tabel 3. Oorzaken van beperkingen	.....	147
Tabel 4a. Aantal mannen naar leeftijdsgroep en aantal beperkingen	.....	148
Tabel 4b. Aantal vrouwen naar leeftijdsgroep en aantal beperkingen	.....	149
Tabel 4c. Aantal personen naar leeftijdsgroep en aantal beperkingen	.....	150
Tabel 5a. Het aantal mannen dat al dan niet problemen heeft met “Zien”, naar leeftijdsgroep	.....	151
Tabel 5b. Het aantal vrouwen dat al dan niet problemen heeft met “Zien”, naar leeftijdsgroep	.....	152
Tabel 5c. Het totale aantal personen dat al dan niet problemen heeft met “Zien”, naar leeftijdsgroep	.....	153
Tabel 6a. Het aantal mannen dat al dan niet problemen heeft met “Horen”, naar leeftijdsgroep	.....	154
Tabel 6b. Het aantal vrouwen dat al dan niet problemen heeft met “Horen”, naar leeftijdsgroep	.....	155
Tabel 6c. Het totale aantal personen dat al dan niet problemen heeft met “Horen”, naar leeftijdsgroep	.....	156
Tabel 7a. Het aantal mannen dat al dan niet problemen heeft met “Lopen”, naar leeftijdsgroep	.....	157
Tabel 7b. Het aantal vrouwen dat al dan niet problemen heeft met “Lopen”, naar leeftijdsgroep	.....	158
Tabel 7c. Het totaal aantal personen dat al dan niet problemen heeft met “Lopen” naar leeftijdsgroep	.....	159
Tabel 8a. Het aantal mannen naar het al dan niet problemen hebben met “Herinnering en Concentratie” naar leeftijdsgroep	.....	160
Tabel 8b. Het aantal vrouwen naar het al dan niet problemen hebben met “Herinnering en Concentratie” naar leeftijdsgroep	.....	161
Tabel 8c. Het totale aantal personen verdeeld naar het al dan niet problemen hebben met “Herinnering en Concentratie” naar leeftijdsgroep	.....	162
Tabel 9a. Het aantal mannen dat al dan niet problemen heeft met “Zelfverzorging” naar leeftijdsgroep	.....	163

Tabel 9b. Het aantal vrouwen dat al dan niet problemen heeft met “Zelfverzorging” naar leeftijdsgroep	.....	164
Tabel 9c. Het totale aantal personen dat al dan niet problemen heeft met “Zelfverzorging” naar leeftijdsgroep	.....	165
Tabel 10a. Het aantal mannen dat al dan niet problemen heeft met “Optillen, Reiken of Dragen” naar leeftijdsgroep	.....	166
Tabel 10b. Het aantal vrouwen dat al dan niet problemen heeft met “Optillen, Reiken of Dragen” naar leeftijdsgroep	.....	167
Tabel 10c. Het totale aantal personen dat al dan niet problemen heeft met “Optillen, Reiken of Dragen” naar leeftijdsgroep	.....	168
Tabel 11a. Het aantal mannen naar het al dan niet kunnen “Communiceren/Praten” naar leeftijdsgroep	.....	169
Tabel 11b. Aantal vrouwen naar het al dan niet kunnen “communiceren/praten” naar leeftijdsgroep	.....	170
Tabel 11c. Totaal aantal personen naar het al dan niet kunnen “communiceren/praten” naar leeftijdsgroep	.....	171
Tabel 12. Aantal personen naar wijze van betaling voor ziektekosten en geslacht	.....	172
Tabel 13. Aantal personen naar het al dan niet hebben van een ziekte en per geslacht	.....	173
Tabel 14a. Aantal personen al dan niet met een “Nierziekte” naar leeftijdsgroep en geslacht	.....	174
Tabel 14b. Totaal aantal personen al dan niet met een “Nierziekte” naar leeftijdsgroep	.....	175
Tabel 15a. Personen al dan niet met “Suikerziekte” naar leeftijdsgroep en geslacht	.....	176
Tabel 15b. Totaal aantal personen al dan niet met “Suikerziekte” naar leeftijdsgroep	.....	177
Tabel 16a. Personen al dan niet met “Hoge bloeddruk” naar leeftijdsgroep en geslacht	.....	178
Tabel 16b. Totaal aantal personen al dan niet met “Hoge bloeddruk” naar leeftijdsgroep	.....	179
Tabel 17a. Personen al dan niet met “Hart- en vaatziekten” naar leeftijdsgroep en geslacht	.....	180
Tabel 17b. Totaal aantal personen al dan niet met “Hart- en vaatziekten” naar leeftijdsgroep	.....	181
Tabel 18a. Personen al dan niet met “Kanker” naar leeftijdsgroep en geslacht	.....	182
Tabel 18b. Totaal aantal personen al dan niet met “Kanker” naar leeftijdsgroep	.....	183
Tabel 19a. Aantal personen al dan niet met “Artritis” naar leeftijdsgroep en geslacht	.....	184
Tabel 19b. Totaal aantal personen al dan niet met “Artritis” naar leeftijdsgroep	.....	185
Tabel 20a. Personen al dan niet met “Astma” naar leeftijdsgroep en geslacht	.....	186
Tabel 20b. Totaal aantal personen al dan niet met “Astma” naar leeftijdsgroep	.....	187
Tabel 21a. Personen al dan niet met “Sikkelcellenziekte” naar leeftijdsgroep en geslacht	.....	188
Tabel 21b. Totaal aantal personen al dan niet met “Sikkelcellenziekte” naar leeftijdsgroep	.....	189
Tabel 22a. Personen al dan niet met “Epilepsie” naar leeftijdsgroep en geslacht	.....	190
Tabel 22b. Totaal aantal personen al dan niet met “Epilepsie” naar leeftijdsgroep	.....	191
Tabel 23a. Al dan niet “Psychisch zieke” personen naar leeftijdsgroep en geslacht	.....	192
Tabel 23b. Totaal aantal al dan niet “Psychisch zieke” personen naar leeftijdsgroep	.....	193
Tabel 24. Personen met hart- en vaatziekten naar etnische groep en geslacht	.....	194
Tabel 25. Personen met suikerziekte naar etnische groep en geslacht	.....	194
Tabel 26. Personen met hoge bloeddruk naar etnische groep en geslacht	.....	195
Tabel 27. Bevolking naar etnische groep en geslacht	.....	195
Tabel 28. Personen (4 jaar en ouder) die al dan niet aan sport doen	.....	196
Tabel 29a. Personen die al dan niet aan Ballet of dans doen naar leeftijdsgroep en geslacht (1)	.....	196

Tabel 29b. Personen die al dan niet aan Ballet of dans doen naar leeftijdsgroep (2)	.....	197
Tabel 30a. Aantal Personen die aan balspelen in teamverband doen naar leeftijdsgroep en geslacht (1)	.....	198
Tabel 30b. Aantal Personen die aan balspelen in teamverband doen naar leeftijdsgroep (2)	.....	199
Tabel 31a. Personen die aan individuele balspelen doen naar leeftijdsgroep en geslacht (1)	.....	200
Tabel 31b. Personen die aan individuele balspelen doen naar leeftijdsgroep (2)	.....	201
Tabel 32a. Personen die aan Contact- gevechtssport doen naar leeftijdsgroep en geslacht (1)	.....	202
Tabel 32b. Personen die aan Contact- gevechtssport doen naar leeftijdsgroep (2)	.....	203
Tabel 33a. Personen die aan Fitness doen naar leeftijdsgroep en geslacht (1)	.....	204
Tabel 33b. Personen die aan Fitness doen naar leeftijdsgroep (2)	.....	205
Tabel 34a. Personen die lopen /rennen/ joggen naar leeftijdsgroep en geslacht (1)	.....	206
Tabel 34b. Personen die lopen /rennen/ joggen naar leeftijdsgroep (2)	.....	207
Tabel 35a. Personen die al dan niet zwemmen naar leeftijdsgroep en geslacht (1)	.....	208
Tabel 35b. Personen die al dan niet zwemmen naar leeftijdsgroep (2)	.....	209
Tabel 36a. Personen die al dan niet aan overige sport (niet eerder genoemde sportactiviteiten) doen naar leeftijdsgroep en geslacht (1)	.....	210
Tabel 36b. Personen die al dan niet aan overige sport (niet eerder genoemde sportactiviteiten) doen naar leeftijdsgroep (2)	.....	211
 <b>Figuren</b>		
Figuur FM-01 Leeftijdsspecifieke vruchtbaarheidscijfers uit 2004 en 2012		36
Figuur FM-02 “Lifetime” fertiliteit naar leeftijdsgroep en etniciteit van de vrouw (Geselecteerde etnische groepen)	.....	38
Figuur GS-01. Hoge Bloeddruk prevalentie per leeftijdsgroep en geslacht en totaal	.....	41
Figuur GS-02. Hypertensie prevalentie onder mannen en vrouwen per etnische groep	.....	42
Figuur GS-03. Hypertensie prevalentie per etnische groep, geïndexeerd op het totaal	.....	42
Figuur GS-04. Suikerziekte prevalentie per leeftijdsgroep en geslacht en totaal	.....	43
Figuur GS-05. Suikerziekte prevalentie onder mannen en vrouwen per etnische groep	.....	44
Figuur M1. In Suriname geboren bevolking 1 t/m 59 jaar bij de Census van 2012 en geboorten (13 augustus t-1 t/m 12 augustus t) 1953-2011	.....	48
Figuur 1. Het aantal personen (15 jaar en ouder) dat universitair onderwijs gevolgd heeft naar leeftijdsgroep en geslacht	.....	62
Figuur 1 (gebaseerd op tabel 1a) Procentuele verdeling van vrouwen naar aantal levendgeboren kinderen, per burgerlijke staat	.....	131

## WOORD VOORAF

Een Volks- en Woningtelling is ongetwijfeld de grootste en meest ingewikkelde afzonderlijke statistische operatie die uitgevoerd kan worden. Suriname, daarbij voorgegaan door de Stichting Algemeen Bureau voor de Statistiek, mocht als een der laatste CARICOM lidstaten zijn Algemene Volks- en Woningtelling (de achtste voor Suriname, in het vervolg derhalve doorgaans kortweg Achtste Algemene Volkstelling, Census-8 of AVT-8 of VT-8 genoemd) uitvoeren in 2012, binnen de 2010 Census ronde (welke conform gebruik van de Verenigde Naties loopt van 2005 t/m 2014).

De belangrijkste doelstelling van een volkstellingproject is evident: alle belanghebbenden (waaronder Overheid, Bedrijfsleven, Vakbeweging, Wetenschappelijke Gemeenschap en Studenten) voorzien van up-to-date, accurate en zo gedetailleerd mogelijke gegevens op demografisch, sociaal-cultureel, economisch en milieu gebied waardoor men zijn werk zo goed als mogelijk kan doen.

Uiteraard staan tegenover de inspanning van het ABS en de zijnen om een volkstelling voor te bereiden en uit te voeren teneinde te voldoen aan de vraag (in feite het recht op) van alle belanghebbenden naar adequate informatie, de morele en wettelijke verplichting van de burgers om mee te werken aan een dergelijke operatie.

Een volkstelling is een zeer intensieve en grootschalige activiteit, te meer daar het streven er steeds op gericht dient te zijn om ook de dataverwerking binnen de kortst mogelijke periode af te ronden teneinde zo dicht mogelijk bij het referentiemoment met de verspreiding van definitieve resultaten van start te gaan.

Voor de Achtste Algemene Volks- en Woningtelling, waarvan het referentiemoment 13 augustus 2012 was, dienen volgens planning alle definitieve resultaten binnen ten hoogste 2¼ jaar na telling gepubliceerd te worden.

Ons streven om alle landelijke resultaten in twee Volumes te produceren bleek NIET realiseerbaar, onder meer vanwege de massaliteit aan beschikbare informatie en de massaliteit aan te plegen "edits" aan de verzamelde data. Ook de indeling is wat gewijzigd, zoals uit de titel van onderhavige publicatie blijkt. We bieden de lezer onze excuses voor eventueel ongerief.

De volgende publicaties (in principe in de aangegeven volgorde) zijn verder gepland, vanaf januari 2014:

### Landelijke resultaten:

Volume III - Huishoudens, Gezinnen, Milieu en Criminaliteit	januari 2014
---	--------------

### Districtspublicaties

Paramaribo en Wanica (Urbaan)	februari 2014
Nickerie, Coronie, Commewijne, Saramacca en Para (Ruraal)	maart 2014
Marowijne, Brokopondo en Sipaliwini (Binnenland)	april 2014

Voorts enkele “Specials”, waarvan de eerste bij de vorige Census ronde niet tot de verplichte output behoorde.

Bevolkingsprojecties 2012-2032  
Evaluatie van CENSUS-8

mei 2014  
juni/ juli 2014

Uiteraard zijn er ook enkele monografieën gepland, die samen met onder meer IGSR zullen worden geproduceerd, maar die vallen formeel buiten de “verplichte” Census output.

Dit rapport bevat de tweede “batch” aan definitieve landelijke resultaten van de Achtste Algemene Volks- en Woningtelling van Suriname. De eerste versie werd op 11 december 2013 gepresenteerd en in deze tweede versie zijn alle opgemerkte onvolkomenheden (bijvoorbeeld: verkeerde figuurnummers, verkeerde tabelkoppen en een dubbeltelling bij bedrijfstak “D”: “Productie en distributie van Elactra en Gas”) uit de eerste versie gecorrigeerd. Mochten er onverhoopt toch nog onvolkomenheden in deze versie gebleven zijn dan bieden we daarvoor onze excuses aan de lezer. We verzoeken u er steeds rekening mee te houden dat ons streven is om u zo snel en adequaat als mogelijk alle relevante informatie uit Census 8 te presenteren.

In enkele gevallen is er bewust voor gekozen om niet te corrigeren, omdat het niet per se om onvolkomenheden gaat maar o.i. om niet storende zaken. Een voorbeeld is dat wanneer in een kruistabel wordt gesproken over: Bevolking naar variabele A en variabele B (zeg maar leeftijdsgroep en geslacht) het gebruikelijk is om variabele A in de rijen en variabele B in de kolommen op te nemen. Deze “afwijkingen” zijn veelal ingegeven door “layout” beperkingen.

**Dit rapport is het resultaat van vele maanden hard werk van verschillende personen, binnen en buiten het ABS en wordt in het algemeen opgedragen aan allen die op welke wijze dan ook hebben bijgedragen tot het welslagen van de Achtste Algemene Volkstelling.**

Fundamentele, zinvolle en zakelijke kritiek kan worden opgestuurd aan de Manager van het Censuskantoor van het ABS aan de Klipstenenstraat # 5 of aan ondergetekende.

Algemeen Bureau voor de Statistiek – Paramaribo, 8 januari 2014

Drs. Iwan A. Sno, M.Sc.  
Directeur – Algemeen Leider Achtste Algemene Volkstelling



## DANKBETUIGING

Het ABS zegt in verband met de Achtste Volks- en Woningtelling dank aan:

- 1- De Almachtige voor Bescherming, Wijsheid, Gezondheid en Kracht bij de voorbereiding, veldwerkzaamheden en thans in de verwerking / publicatie fase van de Achtste Census.  
*“Niet dat wij uit onszelf bekwaam zijn iets als ons werk in rekening te brengen, maar onze bekwaamheid is God’s werk.” (II Kor 3: 5; NBG-1951)*
- 2- Allen die gerespondeerd hebben en aldus hun burgerplicht hebben vervuld, inzonderheid aan de President van de Republiek Suriname (Z.E. D. D. Bouterse) en zijn gezin voor een succesvolle start van de enumeratiefase.
- 3- De voormalige Minister van Financiën Mw. Drs. A. H. Wijnerman voor continue ondersteuning van en interesse in het statistiek- en censusgebeuren en voor het “trekken” van het proces om de vereiste Census wetproducten op tijd te bekomen.
- 4- De Commissie voor de Statistiek eveneens voor continue ondersteuning van en interesse in het statistiek- en censusgebeuren en het kritisch monitoren van vooral de voorbereidingsfase.
- 5- De Minister van Defensie, het Nationaal Leger en het NCCR voor logistieke ondersteuning, inzonderheid bij de operaties in het binnenland.
- 6- De Minister van Justitie en Politie, de Procureur Generaal en de Korpschef van het KPS voor ondersteuning bij het tellen van delen van de institutionele bevolking en voor extra bevestiging.
- 7- De Minister van Regionale Ontwikkeling, de Districtscommissarissen en hun staf voor de in het algemeen kundige uitvoering c.q. administratieve/ logistieke ondersteuning van werkzaamheden in de districten.
- 8- De Inter American Development Bank voor ondersteuning op diverse gebieden, inclusief de nog steeds zakelijke, maar toch meer begripvolle en slagvaardige opstelling.
- 9- Alle Voorgangers en Geestelijke leiders van religieuze organisaties in Suriname die hebben gebeden voor het welslagen van de Achtste Volkstelling.
- 10- Veldwerkers en anderen die hun werk naar eer en geweten hebben verricht tijdens de basistelling werkzaamheden, de natelling werkzaamheden en in het bijzonder tijdens de Post Enumeration Survey (de PES).
- 11- Het Data entry personeel dat met een voortvarendheid die beslist niet onderdoet voor andere methoden voor “data capture” heeft gezorgd.
- 12- CEBUMA, DSB, EBS, SWM, TELESUR en Fernandes Bottling, voor ondersteuning van de publiciteitscampagne.

- 13- Dr. Philomen Harrison van het Statistiekprogramma van de CARICOM en de collegae van Bahamas, Barbados, Belize, Bermuda, Jamaica voor CENSUS promo ondersteuning en “instant” ondersteuning per e-mail indien nodig.
- 14- De “CENSUS notabelen” (politici en andere, gerespecteerde personen in de samenleving die bereid zijn geweest om een radio en/of TV spotje ter ondersteuning van de CENSUS te maken): Mw. Drs. J. Geerlings – Simons (DNA Voorzitter), Mw. Mr. R. Wijdenbosch (DNA Ondervoorzitter), de heer Chandrikapersad Santokhi (Parlementariër), de heer Carl Breeveld (Parlementariër), de heer Ronny Brunswijk (Parlementariër), de heer S. “Paul” Somohardjo (Parlementariër), Ir. H. Naarendorp (KKF), Mr. F. Welzijn (VSB), de heer W. Bilkerdijk (ASFA), Mw. Letitia Vriesde (gewezen topatlete, meervoudig atletiek kampioene en zakenvrouw), de heer Paul Woei (beroemde kunstenaar), Mw. Drs. M. Eersel (Directeur Volksgezondheid), de heer Drs. E. van Eer (Directeur Medische Zending), de heer M. Fung (Directeur-eigenaar Soeng Ngie, ook bekend van zijn culinaire hoogstandjes op TV) en Prof. Dr. M. Schalkwijk (Directeur IGSR).
- 15- De heer Marinus Bee (Parlementariër) voor ondersteuning in delen van het binnenland.
- 16- Delen van de pers voor de kritische ondersteuning van het Statistiekwezen in het algemeen en het Censusebeuren in het bijzonder. We noemen inzonderheid: Radio Apintie, met name de heer Sureh Panday (Sunday Talkshow), Apintie TV inzonderheid de heer Henk van Eyck (To the Point), STVS (de heer Groenewoud van Mamanten taki).
- 17- Alle Censusedwerkers, inzonderheid de DTSers, Teams voor Logistiek; Cartografie en Reproductie, Het Financieel team en de leden van het Censur Management Team, Kortweg CENSUS team genoemd, alsook hun gezinnen voor alle ondersteuning, voor alle opofferingen die ze zich hebben getroost opdat wij “fit for purpose” cijfers aan de gemeenschap kunnen presenteren.
- 18- Alle anderen die op welke wijze dan ook hebben bijgedragen tot de uitvoering van het Censurproject tot nu toe.

# 1- GESELECTEERDE BEGRIPPEN EN DEFINITIES -

De gehanteerde definities zijn zoveel als mogelijk conform: Principles and Recommendations for Population and Housing Censuses Revision 2, United Nations, New York 2008 (in wat volgt vaker aangeduid met PRPHC-2008). Waarom de meeste (indien niet alle) landen in de wereld zich hieraan houden wordt duidelijk in een citaat uit de publicatie: *“Experience has shown that national needs will best be served if the census includes topics generally recognized as being of basic value and defined in accordance with regional and global standards”* (blz. 186). Voor “global standards” leze men “VN standaarden” en voor “regional standards” leze men in ons geval “CARICOM standaarden”.

Naast de definities worden er ook steeds overzichten met aanbevolen tabellen opgenomen!

## 1.1 Algemeen

**Volkstelling** kan worden omschreven als het geheel proces van verzamelen, verwerken, evalueren, analyseren en publiceren (of op andere wijze verspreiden) van demografische, economische en sociale data op een bepaald tijdstip betrekking hebbend op alle personen in een land of van een duidelijk afgebakend deel van dat land. **Onderhavige Volkstelling wordt in het navolgende vaker aangeduid met CENSUS-8 of AVT-8 of VT-8.**

**Censusmoment, Teltijdstip of Referentie tijdstip** is een van te voren bepaald tijdstip waarop alle gegevens de telling betreffende betrekking hebben. Voor de 8<sup>e</sup> Algemene Volks- en Woningtelling was dit tijdstip vastgesteld op **13 augustus 2012 te 00.00 uur.**

### **Censusnacht**

De periode van 18.00 uur op 12 augustus 2012 tot 06.00 uur op 13 augustus 2012.

### **Censusdag**

13 augustus 2012.

### **Totale Bevolking**

Grosso modo kan de totale bevolking bestaan uit alle personen die zich gewoonlijk, (al dan niet) rechtmatig op het grondgebied van Suriname bevinden (de jure bevolking genoemd), of alle personen die zich op het censusmoment op het grondgebied van Suriname bevonden (de facto bevolking). Uiteraard kunnen de begrippen “de jure” en “de facto” ook op kleinere geografische eenheden (district en ressort) en zelfs op huishoudens worden toegepast. In de praktijk haalt volgens de United Nations geen enkel land een volledige de jure of de facto telling, dus moeten de samenstellende delen worden aangegeven. In feite spreekt dit voor zich, want moeten zwervers nu als de jure (hebben ze recht op zwerven?) of de facto (feitelijk op straat aangetroffen) worden aangemerkt?

Voor Suriname 2012 geldt:  $TB = NIB + IB + SG^1$  en de definitieve cijfers presenteren hoofdzakelijk een de jure count van de bevolking. M.b.t. vaststellen van “usual residence”, zijn twee grenzen internationaal gangbaar en door de VN erkend: 6 maanden en 12 maanden. Voor Suriname Census-2012 is, onder meer omwille van vergelijkbaarheid met de CARICOM, gekozen voor 6 maanden (in feite 6 maanden en 1 dag).

<sup>1</sup> De Totale Bevolking (TB) = Niet-institutionele Bevolking (NIB) plus de Institutionele Bevolking (IB) plus de Speciale Groepen (SG). Tot de institutionele bevolking worden gerekend personen in bv. weeshuizen, bejaardentehuizen, kindertehuizen etc. Tot de speciale groepen worden onder meer gerekend personen op schepen aan de kade en dak- en thuislozen.

Enkele opmerkingen zijn op hun plaats.

1) Een de facto telling is gemakkelijker te realiseren, maar een de jure telling is relevanter voor adequate planning. De jure tellingen worden vaker geplaagd door “category jumpers” (dit zijn mensen die van intentie, i.c. wel of niet nog minstens 6 maanden in Suriname verblijven, veranderen en dus in een andere categorie terechtkomen). Beide benaderingswijzen worden geplaagd door “proxy response” (personen die voor anderen vragen beantwoorden) en ten slotte moet men zich bij een Census, even als elk ander sociaal-wetenschappelijk onderzoek, ook afvragen of de respondent de waarheid heeft gesproken. In een aantal gevallen zijn er in de vragenlijst mogelijkheden voor controle opgenomen en soms kan ook de PES (zie volgend begrip) soelaas bieden.

2) In het de jure bevolkingstotaal van Suriname zijn opgenomen alle personen die voorkomen op de persoonsformulieren uit de vragenlijst en/of op de “listings” formulieren uit de vragenlijst en/of op de dagproductiestaten (onder andere de bezoekstaten) van de (veld)werkers, voor zover aan het criterium van “usual residence” / 6 maanden is voldaan en/of tijdens de PES (zie volgende definitie) zijn geteld en waarvan is gebleken dat die niet bij de Census (basistelling en natelling) waren geteld.

**Post Enumeration Survey (PES)**

Een steekproef onderzoek dat gewoonlijk na het feitelijke telwerk van de Volkstelling wordt gehouden met de bedoeling dekkingsfouten en/of inhoudelijke fouten van de Volkstelling na te gaan. In aselect geselecteerde telblokken wordt gepogd alle woonverblijven, huishoudens en personen opnieuw te tellen en na confrontatie met de Censusresultaten uitspraken te doen over (dekkings- en/of inhoudelijke) fouten.

**District**

Is de wettelijke geografische indeling van het land. Suriname bestaat sedert 1985 uit 10 districten, onderverdeeld in 62 ressorten.

**Ressort**

Is de wettelijke geografische indeling binnen een district. (Kleinste eenheid bij wet vastgesteld).

**Telgebied**

Is een afgebakend gebied dat dient als werklast van een team van 5-7 veldwerkers (4-6 tellers met 1 supervisor), dat geheel binnen een Ressort valt.

**Telblok**

Is een afgebakend deel van een telgebied dat dient als werklast van 1 teller<sup>2</sup> en naar schatting (onder meer op de listing<sup>3</sup> gebaseerd) een aantal van ongeveer 100-150 woonverblijven / huishoudens omvat. (in de praktijk bleken sommige telblokken minder dan 100 of meer dan 150 woonverblijven / huishoudens te bevatten).

**Leeftijd**

Is het aantal volledig geleefde zonnejaren van een persoon, gerekend vanaf de exacte geboortedatum tot de datum van het teltijdstip. Voor kinderen die op het teltijdstip jonger zijn dan 1 jaar is de leeftijd 0 jaar. Indien de exacte geboortedatum niet bekend is, moet de leeftijd worden geschat door de respondent.

<sup>2</sup> In bijzondere situaties kan een telblok door een groep tellers worden afgehandeld.

<sup>3</sup> Listing werkzaamheden voor de Achtste Volkstelling vonden plaats van het laatste kwartaal 2008 t/m het eerste kwartaal 2011. Nadat de Census werd uitgesteld naar 2012 werd er t/m eerste kwartaal 2012 geupdate.

**Geslacht**

Dit is de sekse van de persoon, in principe dus man óf vrouw.

**Geboorteplaats**

Dit is het district waar de persoon geboren is. Indien de persoon buiten Suriname geboren is, geldt als geboorteplaats het land waar de persoon geboren is.

**Nationaliteit**

Dit is de door het interne recht van iedere staat geregelde rechtsbetrekking tussen een bepaalde staat en zijn burgers.

**Godsdienst/Geloofsovertuiging**

Is de religieuze verbondenheid van een persoon, ongeacht of er sprake is van vertegenwoordiging door een georganiseerde groep met specifieke religieuze of spirituele leerstellingen.

Let wel. Er is niet gevraagd welke “kerk” wordt bezocht, maar wat de godsdienst/geloofsovertuiging van betrokkene is.

**Etnische groep**

Een groep van personen die, hoofdzakelijk op basis van een gemeenschappelijke sociaal - culturele identiteit, het gevoel heeft een aparte groep in de samenleving te zijn, zich richt op het voortbestaan als groep en als gevolg van het voorgaande zich bewust onderscheidt van de anderen in de samenleving.

In overeenstemming met PRPHC-2008 is er bij etniciteit sprake van “Zelf declaratie”, met andere woorden niet de uiterlijke kenmerken zijn relevant, maar waartoe de respondent zichzelf rekent.

**Burgerlijke staat**

Burgerlijke staat is de persoonlijke status van elk individu overeenkomstig de huwelijkswetten van de Republiek Suriname.

**Immigratie**

Het zich vestigen van personen uit het buitenland met het doel zich voor langere tijd (meestal minstens een jaar of minstens 6 maanden (eigenlijk 6 maanden en 1 dag) in het land van aankomst te vestigen. Ook hier heeft Suriname bij Census-8 gekozen voor de 6 maanden grens.



## 1.2 Onderwijs, Werkgelegenheid en Vervoer

### **Economische activiteit**

Volgens het VN-systeem van Nationale Rekeningen zijn economische activiteiten:

- a. in hoofdzaak alle activiteiten die resulteren in de productie van goederen en diensten voor verkoop op de economische markt en
- b. daarnaast niet-marktgerichte activiteiten van publieke overheids- en niet-winstgerichte particuliere organisaties in de sfeer van dienstverlening en
- c. activiteiten in de zg. "subsistence sector". Uitgangspunt is hier dat tot economische activiteiten worden gerekend de niet-marktgerichte productie van goederen en diensten die identiek zijn aan soortgelijke bestaande goederen en diensten die op de economische markt verkocht worden. In elk geval betreft het de primaire productie in de subsistence sfeer ongeacht of deze bestemd is voor verkoop op de economische markt of leidt tot vorming van kapitaal.

### **De economisch actieve leeftijdsgroep (= arbeidspotentiële bevolking)**

alle gewoonlijk in Suriname verblijvende personen van 15 jaar en ouder maar jonger dan 65 jaar, in niet-collectieve huishoudens.

**De arbeidspotentiële bevolking** wordt gevormd door personen die, gegeven hun leeftijd, beschikbaar geacht moeten worden voor economische activiteiten. Deze grens kan per land vastgesteld worden, maar in de meeste gevallen ligt de minimumgrens rond 14 of 15 jaar. De keuze voor het wel of niet hanteren van een maximum leeftijd voor classificatie van de economisch actieve leeftijdsgroep is ook des lands. Sommige landen (zoals Suriname) kiezen voor een maximum leeftijd van 64 jaar, andere landen geven geen maximum leeftijd aan.

### **Activiteitenstatus**

Het concept van activiteitenstatus is gebaseerd op de classificatie van de totale bevolking in 3 categorieën op basis van de activiteiten welke gedurende de referentieperiode worden ontplooid.

De categorieën zijn:

- 1) personen die tijdens de referentieperiode werken of anders gezegd, personen die een baan of bedrijf hebben waarin zij gewoonlijk werkzaam zijn (werkzame personen)
- 2) personen die tijdens de referentieperiode naar werk zoeken en/of beschikbaar zijn voor werk (werkloze personen)
- 3) Personen zonder werk, die ook niet zoeken naar werk of niet beschikbaar zijn voor werk. Onder deze groep vallen personen beneden 15 jaar, studenten van 15 en ouder, gezinsverzorgers, arbeidsongeschikte personen en senioren burgers (niet-economisch actieve personen).

De activiteitenstatus van iemand in de economisch actieve leeftijdsgroep wordt dus bepaald op basis van wat de persoon feitelijk deed tijdens de referentieperiode van het onderzoek.

### **Huidig actieve populatie**

Personen die in de korte referentieperiode, ( in dit geval namelijk van 6 t/m 12 augustus 2012, de week voorafgaand aan de censusdag), een activiteit ontplooiden, waarvoor zij in geld of in natura een beloning ontvingen in de vorm van loon, salaris, winst of producten verkregen uit eigen arbeid.

### **Gewoonlijk actieve populatie**

Personen die in de lange referentieperiode, ( in dit geval namelijk van 13 aug 2011 t/m 12 aug 2012 (1 jaar voorafgaand aan de censusdag), een activiteit ontplooiden, waarvoor zij in geld of in natura een beloning ontvingen in de vorm van loon, salaris, winst of producten verkregen uit eigen arbeid.

**Werkzame Bevolking**

Personen in de economisch actieve leeftijdsgroep (15 t/m 64 jaar) die in de referentieperiode van het onderzoek een activiteit ontplooiden waarvoor zij in geld of in natura een beloning ontvingen in de vorm van loon/salaris, winst of producten verkregen uit eigen arbeid.<sup>4</sup>

**Werklozen**

Personen in de economisch actieve leeftijdsgroep (15 t/m 64 jaar) die in de referentieperiode van het onderzoek (de week van 6 t/m 12 augustus 2012) niet werkzaam waren en in de 4 weken voorafgaand aan het interview geprobeerd hebben om in dienst van een ander of zelfstandig tot economische activiteit te komen.<sup>5</sup>

**Economisch actieve personen**

Personen die een activiteit ontplooiën waarvoor zij in geld of in natura een beloning ontvangen in de vorm van loon/salaris, winst of producten verkregen uit eigen arbeid óf personen die proberen tot een dergelijke activiteit te komen in dienst van een ander of door zelfstandig een dergelijke activiteit te ontplooiën.<sup>6</sup>

**Niet-economisch actieve personen**

Personen die geen economische activiteit ontplooiën en ook niet proberen om in dienst van een ander of voor eigen rekening tot een dergelijke activiteit te komen.<sup>7</sup>

**Beroepsgroep**

Beroep refereert naar het type werk dat de werkzame persoon verrichtte gedurende de week van 6 t/m 12 augustus 2012. (de referentieperiode voor werkgelegenheid). Informatie over het beroep verschaft een beschrijving van de baan van de persoon, ongeacht de bedrijfstak waarin de persoon werkzaam is.

Een baan of job is een geheel van taken en verantwoordelijkheden die uitgevoerd worden of toegewezen kunnen worden aan een persoon.

In een land kunnen duizenden of tienduizenden verschillende beroepen geïdentificeerd worden.

**Bedrijfstak**

De bedrijfstak wordt gedefinieerd in termen van de typen geproduceerde goederen of geboden diensten welke worden verschaft door de werkplek van de persoon.

<sup>4</sup> Ook personen die in de referentieperiode afwezig zijn van het werk vanwege verlof, staking, ziekte of andere omstandigheden, maar de garantie hebben dat hun betrekking niet opgeheven is en niet beschikbaar zijn voor ander werk, worden gerekend tot de werkzame bevolking. De referentieperiode tijdens VT-8, dus de periode waarover werkgelegenheidsinformatie werd verzameld, was de week van 6 t/m 12 augustus 2012.

<sup>5</sup> Dit is werkloosheid in enge zin, de zogenaamde stricte definitie. Bij werkloosheid in ruime zin (relaxed definition) worden ook de personen die in de referentieperiode niet actief naar werk gezocht hebben, omdat ze bv. van oordeel zijn dat ze eerder reeds hadden gezocht en geen geschikte baan hadden gevonden, meegeteld.

<sup>6</sup> De groep economisch actieve personen bestaat volgens deze definitie dus uit de werkzamen en de werklozen. Deze twee groepen vormen samen het aanbod van arbeid op de arbeidsmarkt.

<sup>7</sup> In de arbeidsmarktanalyse wordt doorgaans slechts rekening gehouden met de niet-economisch actieve personen in de economisch actieve leeftijdsgroep (15 t/m 64 jaar).

De bedrijfstak is een van de fundamentele karakteristieken van de economisch actieve bevolking. De bedrijfstak of industrie is de activiteit van de onderneming waarin iemand werkzaam was gedurende de referentieperiode van het onderzoek.

De bedrijfstak wordt geclassificeerd met behulp van de "International Standard Industrial Classification of All Economic Activities" (ISIC). Bij VT-8 is gebruik gemaakt van ISIC revision 4.

### **Opleiding**

Een institutie die alle bewuste handelingen en systematische activiteiten omvat, bedoeld om in de behoefte van "leren" te voorzien.

De opleiding van gewoonlijk verblijvenden in Suriname is bij VT-8 gemeten met behulp van vragen over de hoogst gevolgde formele opleiding tot en met het schooljaar 2011/2012 en het al of niet behalen van het diploma.

### **Formeel onderwijs**

Formeel regulier onderwijs is het georganiseerde en erkende schoolsysteem met gekwalificeerde leerkrachten, standaard curricula, vaste schooljaren en erkende diploma's, getuigschriften en certificaten.

### **Opleidingsniveau**

Leerjaar, klas of studiefase binnen het formeel onderwijs welke tot en met schooljaar 2011/2012 is doorlopen en waarvan het diploma al dan niet is behaald.

Voor schoolgaanden en werkenden is er ook onderzocht op welke wijze ze naar school, respectievelijk naar het werk gaan. Deze vragen komen niet uit PRPHC-2008, maar zijn door een belangrijke stakeholder voorgesteld.

## 1.3 Vruchtbaarheid en Sterfte

### **Vruchtbaarheid (Fertilititeit)**

Kan op directe en op indirecte wijze worden gemeten en wordt in de demografie gebruikt om feitelijke prestaties, in de zin van het produceren van levendgeboren kinderen, aan te geven. Een vrouw die ten minste 1 levendgeboren kind heeft geproduceerd is vruchtbaar (geweest). Vruchtbaarheid wordt gemeten bij vrouwen vanaf 15 jaar (De ondergrens was 12 jaar in 2004).

### **Levend geboren kinderen (lifetime fertility / levensduur vruchtbaarheid)**

Alle levend geboren kinderen tot de censusdatum (d.i. exclusief sterfte van de foetus) gedurende de levensjaren van de vrouw. Ongeacht of deze kinderen binnen of buiten of vóór het huwelijk worden geboren. Evenmin doet het ertoe of ze geboren zijn in het huidige of in voorgaande huwelijken en of het gaat om feitelijke of wettige verbintenissen. Ook is niet relevant of de geborenen nog leven of dood zijn ten tijde van de census (survey) of waar zij wonen. Deze variabele wordt gemeten bij alle vrouwen in de leeftijdsgroep 15-64 jaar en is in de demografie synoniem met **pariteit**.

### **Levend geboren binnen de 12 maanden vóór de census**

Levend geboren binnen de 12 maanden vóór de census (de huidige vruchtbaarheid), betreft het totaal aantal levend geboren kinderen bij vrouwen (15-49 jaar) gedurende de 12 maanden direct vóór de census, in het geval van de Achste Census gaat het dus om de periode 13 augustus 2011 t/m 12 augustus 2012.

### **Totaal vruchtbaarheidscijfer (Engels: Total Fertility Rate = TFR)**

Het gemiddeld aantal kinderen per vrouw indien alle vrouwen gedurende hun reproductief leven (15-49 jaar) onderworpen zouden zijn aan de leeftijdsspecifieke geboortecijfers die in een bepaalde periode gelden (bij afwezigheid van sterfte)

### **Nog in leven zijnde kinderen**

Alle nog in leven zijnde kinderen, ongeacht hun leeftijd, per censusdatum, welke geboren zijn gedurende de levensjaren van de vrouw. Ongeacht of ze geboren zijn binnen of buiten het huwelijk. Evenmin doet het ertoe of ze geboren zijn in het huidige huwelijk of in voorgaande huwelijken en of het gaat om feitelijke of wettige verbintenissen Het betreft kinderen die zowel met de moeder als ergens anders wonen.

Data over het totaal aantal nog in leven zijnde kinderen dient verzameld te worden voor dezelfde groep vrouwen waarvan er kinderen levend geboren waren. De vrouwen aan wie deze vragen gesteld zullen worden moeten daarom 15 jaar en ouder zijn (in feite 15-64 jaar), ongeacht hun burgerlijke of verbintenissen staat. Ook weduwen en gescheidenen horen erbij.

### **Zuigelingensterfte en kindersterfte**

Zuigelingensterfte betreft de sterfte van nuljarigen in een bepaalde periode (meestal een kalenderjaar), gerelateerd aan de geboorten over dezelfde periode. Bij kindersterfte gaat het om sterftegevallen tussen 1 en 5 jaar. In principe moet onderscheid gemaakt worden tussen kindersterfte (tussen 1 en 5 jaar) en "Under Five" sterfte (tussen 0 en 5 jaar).

Deze variabelen kunnen ook indirect worden geschat mbv het aantal overleden kinderen onder de levend geboren bij vrouwen in de leeftijdsgroep **15-49 jaar**.

## 1.4 Gezondheid en Sport

### INLEIDING

In 2001 heeft de VN Statistiek Commissie de “Washington Group on Disability Statistics” (WG) ingesteld. De belangrijkste doelstelling van de werkgroep is de bevordering en de coördinatie van de internationale samenwerking op het gebied van gezondheid statistieken door te focussen op “disability” items geschikt voor volkstellingen en Surveys. Het doel is om noodzakelijke basisinformatie over beperkingen die vergelijkbaar zijn voor de hele wereld te kunnen presenteren.

Er werd overeengekomen dat: 1) het belangrijk en mogelijk is om een korte set van internationaal vergelijkbare “disability” items op te stellen, 2) korte en lange set (s) van items die onderling gerelateerd zijn, nodig zijn, 3) het ICF-model (zie hieronder, onder Gezondheid) zal worden gebruikt als kader bij de ontwikkeling van invaliditeit items, en 4) vragen voor Volkstellingen zijn de eerste prioriteit. Bij wat genoemd wordt de “WG Short measure on disability” worden er enkele, betrekkelijk simpele vragen gesteld en van belang is onder meer de geschiktheid voor bantwoording door de ondervraagde zelf of door een “proxy”.

#### 1.4.1. BEGRIPPEN EN DEFINITIES GEZONDHEID

**Gezondheid** is volgens de WHO opvatting meer dan de afwezigheid van ziekte of andere lichamelijke gebreken."

Voor wat betreft **Gezondheid** wordt in PRPHC-2008 verwezen naar de vigerende ICF (International Classification of Functioning, Disability and Health), waarbij “Disability Status” wordt gemeten. ICF hanteert “disability” als een “paraplu” (overkoepelend) begrip. De Nederlandse vertaling (WHO FIC Collaborating Centre, 2002) van ICF hanteert het begrip “functioneringsprobleem” als vertaling voor “Disability”.

“**Functioneringsprobleem**” fungeert als een overkoepelende term voor stoornissen, beperkingen in activiteiten of participatieproblemen. Hoewel het wenselijk is om informatie over alle aspecten van functioneringsproblemen te verzamelen, kan dit doel niet bereikt worden in volkstellingen of surveys die niet geheel gewijd zijn aan dit onderwerp. Echter, kunnen volkstellingen worden gebruikt om gegevens betreffende geselecteerde aspecten hiervan te verkrijgen.

**In toenemende mate wordt in plaats van lichamelijk gebrek of handicap gesproken over “beperking”, ofschoon deze laatste term zelf ook aan verandering toe schijnt. We zullen in deze publicatie gemakshalve spreken over “personen met een beperking” versus “personen zonder een beperking”, zonder de bedoeling wie dan ook te grieven.**

#### **Lichaamsfuncties**

Zijn de fysiologische en mentale eigenschappen van het menselijk organisme.

#### **Lichaamsstructuren**

Zijn anatomische delen van het lichaam, zoals organen, ledematen en hun onderdelen.

#### **Stoornissen**

Afwijkingen in of verlies van functies of anatomische eigenschappen.



**Activiteiten**

Het uitvoeren van taken of acties door een individu.

**Beperkingen**

Zijn moeilijkheden die een individu kan hebben bij het uitvoeren van activiteiten.

**Participatie** is deelname aan het maatschappelijk leven.

**Participatieproblemen**

Zijn problemen die een individu kan ervaren inzake deelname aan het maatschappelijk leven.

**Omgevingsfactoren**

Worden gevormd door de fysieke, sociale en attitude omgeving waarin mensen leven.

**Persoonlijke factoren**

Zijn specifieke kenmerken van het individu die geen deel uitmaken van zijn gezondheidstoestand, bijv. zaken zoals geslacht, leeftijd, etniciteit, onderwijs, etc.

**Contextuele of externe factoren**

Iemands fysieke en sociale omgeving.

Het is aanbevolen in PRPHC-2008 dat de volgende vier domeinen worden beschouwd als essentieel bij het bepalen van de functioneringsproblemen op zodanige wijze dat die redelijkerwijs met een volkstelling kan worden gemeten en die geschikt zijn voor internationale vergelijking: (A) Lopen ; (B) Zien; (C) Horen; (D) Herinnering en concentratie. Twee andere domeinen, "Zelfverzorging" en "communiceren / praten", zijn geïdentificeerd voor opname, indien mogelijk. Hierbij zijn de volgende antwoordmogelijkheden aangegeven:

Washington Group antwoordmogelijkheden	Vertaling plus toevoeging van Suriname*
a. No - no difficulty	1. geen moeite /geen problemen
b. Yes – some difficulty	2. Enige moeite
c. Yes – a lot of difficulty	3. Veel moeite
d. Cannot do at all	4. Kan dit helemaal niet
	5. Niet van toepassing, gelet op de leeftijd*

\* Bij de verwerking is deze "afwijking" gecorrigeerd door het samen met "weet niet" en "geen antwoord" te rekenen tot onbekend.

Op de Census-8 vragenlijst is er gevraagd naar:

Heeft deze persoon moeite/problemen met:

A	<input type="checkbox"/>	Zien (zelfs met een bril)	E	<input type="checkbox"/>	Zelf verzorging
B	<input type="checkbox"/>	Horen (zelfs met een gehoorapparaat)	F	<input type="checkbox"/>	Optillen/reiken/dragen
C	<input type="checkbox"/>	Lopen of trap lopen	G	<input type="checkbox"/>	Communiceren/praten
D	<input type="checkbox"/>	Herinnering en concentratie	<input type="checkbox"/> <b>Kruis dit hokje aan, als A t/m G = "1","5","7" of "9" en ga naar P22</b>		

#### 1.4.2 BEGRIPPEN EN DEFINITIES SPORT

Sport heeft alles van doen met gezondheid en is op aangeven van enkele stakeholders dan ook opgenomen bij de Gezondheidsmodule. Voor Sport bestaat er geen PRPHC-2008 omschrijving, ofschoon Sport bij de VN voorkomt in een aantal classificaties, zoals ICATUS (International Classification for Time Use Statistics), COPNI (Classification of the Purposes of Non-Profit Institutions Serving Households) en COFOG (Classification of the Functions of Government).

Voor Census 8 is de definitie van SportAccord gehanteerd.

**SportAccord** is de vereniging voor zowel de Olympische en niet-Olympische internationale sportbonden en organisatoren van internationale sportevenementen en die definieert Sport als volgt.

#### **Sport**

Alle vormen van competitieve of recreatieve (meestal) fysieke activiteiten die, al dan niet in georganiseerd verband beoefend worden en onder meer ten doel hebben het gebruiken of onderhouden of verbeteren van fysieke vermogens en vaardigheden.

COMPLIMENTARY COPY



De winnaar van de Census-8 slogan wedstrijd, dhr. I. Oliveira

COMPLIMENTARY COPY

2- INLEIDING OP CENSUS 2012<sup>8</sup>

## CENSUS-HISTORIE

Voorafgaand aan de Achtste Algemene Volkstelling zijn er in Suriname zeven tellingen gehouden die de kwalificatie Algemene Volkstelling dan wel Algemene Volks- en Woningtelling kregen, met name in de jaren: 1921, 1950, 1964, 1972, 1980, 2003 en 2004. Over de Census van 1921 is niet veel bekend. Het basismateriaal van de Zesde Census (de Census van 2003) is zoals bekend bij brandstichting op 5 augustus 2003 verloren gegaan. De Eerste t/m de Zevende Volkstelling kunnen voor wat betreft geselecteerde karakteristieken met elkaar vergeleken worden

Tabel A. Vergelijking van Census 1 t/m Census 8 op geselecteerde karakteristieken

Census	Censusedatum	Bevolking	Tellers
Census-1921	31-VII-1921, 00.00 h	107,723	n.b.
Census -1950	31-X-1950, 00.00 h	177,788 / 183,661*	1,000
Census -1964	31-III-1964, 00.00 h.	324,211	1,101
Census -1972	01-I-1972, 00.00 h	379,607	1,256
Census -1980	01-VII-1980, 00.00 h	355,240	1,546
Census-2003**	31-III-2003, 00.00 h.	481,146	1,126
Census -2004	02-VIII-2004, 00.00 h.	492,829	891
Census-2012	13-VIII-2012, 00.00h.	541,638	1,122

\* Gecorrigeerd voor 3.2% niet getelden / \*\* Voorlopige cijfers die niet definitief kunnen worden gemaakt / Nb = niet beschikbaar.

Voor de Volkstellingen van 1950 t/m 1972 werden technische assistentie en financiering verkregen van Nederland. Bij de Census van 1980 werd technische assistentie verkregen van Nederland en de UNFPA, terwijl de financiering een aangelegenheid was van de Surinaamse Overheid, alsook van de UNFPA en Nederland. De volkstellingen van 2003 en 2004 waren een geheel Surinaamse aangelegenheid (directe Overheidsbijdrage van circa 25% en een lening bij de IDB van circa 75% van het budget) op het stuk van de financiering, terwijl externe technische assistentie minimaal was. Genoemd mogen worden IDB GIS-interventies, UNFPA voorbereidingsconsultancies (middels een Surinamer nl. Dr. A. MacDonald, werkzaam bij de UNFPA) en IDB assistentie bij het verkrijgen van relevante literatuur inzake Post Enumeration Surveys. Volkstelling 2012 is voor 100% gefinancierd uit een lening verkregen van de IDB, terwijl tevens vermeldenswaard is dat Technische assistentie werd verkregen van het Statistiekprogramma van de CARIOM en van de UNFPA.

Voor wat de onderwerpen betreft krijgen we het volgende beeld (X = komt wel voor op de vragenlijst, - = komt niet voor op de vragenlijst en + = kan afgeleid worden met behulp van andere vragen en/of formulieren) zoals in tabel B1 en B2 opgenomen. We vragen enige clementie voor het feit dat de B1, B2 tabel-inhoud in het Engels is gesteld. Dit komt vanwege het aanhouden van de indeling van de United Nations<sup>9</sup> (core topic, core topic derived, andere).

<sup>8</sup> De tabellen in de inleidende hoofdstukken 2 en 3 worden met hoofdletters aangegeven, waar nodig vergezeld van een Arabisch cijfer, en de categorieën zijn niet altijd exact dezelfde als die in hoofdstuk 5 (Definitieve Resultaten: Tabellen en grafieken) worden gehanteerd.

<sup>9</sup> United Nations 2008: Principles and Recommendations for Population and Housing Censuses, Rev 2.

Tabel B1. Onderwerpen bij de Woonverblijventelling

Housing / characteristics of living Quarters & Households	1950	1964	1972*	1980	2003	2004	2012
<i>Living Quarters - Type of</i>	-	X	-	-	X	X	X
Location	X	X	X	X	X	X	X
Occupancy Status	X	-	-	-	+	-	X
Ownership – Type of	X	-	X	X	X	X	X
<i>Rooms – number of</i>	X	X	X	X	X	X	X
Bedrooms - number of	+	-	X	X	-	X	X
Useful floorspace	-	-	-	-	-	-	-
Water supply System	X	X	X	X	-	X	X
Drinking water - main source of	X	-	-	-	X	-	X
Toilet - Type of	-	X	-	X	X	X	X
Sewage disposal	-	-	-	-	-	-	-
Bathing facilities	-	-	-	X	-	-	-
Kitchen - availability of	-	-	-	-	-	-	-
Fuel used for Cooking	X	X	-	X	X	X	X
Lighting and/or electricity - type of	X	X	X	X	X	X	X
Solid waste disposal - main type of	-	-	X	-	X	X	X
<i>Heating - type and energy used for</i>	-	-	-	-	-	-	-
Hot water - availability of	-	-	-	-	-	-	-
Piped gas - availability of #	X	X	-	-	-	-	-
Use of Housing unit	X	-	-	-	-	-	-
Occupancy by one or more households	-	-	X	-	-	-	-
Occupants - number of	-	X	X	X	X	X	X
Building - Type of	+	X	-	X	X	X	X
Construction Materials of Outer Walls	X	X	-	X	-	-	X
Year or Period of Construction	-	X	-	X	-	-	X
Dwellings in the building - number of	X	X	-	-	-	-	X
Construction Materials of Floors, Roof	X	X	-	-	-	-	X
Elevator - availability of	-	-	-	-	-	-	-
Farm Building	-	-	-	-	-	-	-
State of Repair	-	-	-	X	X	X	X
Age and Sex of Head or Other Reference member of household	X	X	X	X	X	X	X
Tenure	X	X	-	X	X	-	X
Rental and Owner Occupied Housing Cost	X	-	-	X	-	-	-
Furnished / Unfurnished	-	-	-	-	-	-	-
ICT / ICT devices - availability of	-	-	-	X	X	X	X
Cars - number of**	-	-	-	-	X	X	X
Durable household appliances - availability of	-	X	X	X	X	-	X
Available outdoor space	-	-	-	-	-	-	-

Noten:

\* Census 1972 ging niet gepaard met een Woningtelling maar er zijn toch items met betrekking tot een woningtelling opgenomen

# Gecorrigeerd voor 1980 t/m 2012

Tabel B2. Onderwerpen\* bij de Volkstelling

Population Census	1950	1964	1972	1980	2003	2004	2012
<i>Geographical and Internal Migration characteristics (1)</i>							
Place of usual residence	X	-	-	-	X	X	X
Place where present at the time of the Census	X	-	-	-	X	X	X
Place of birth	X	X	X	X	X	X	X
Duration of Residence	-	X	X	X	-	-	X
Place of previous residence	+	X	X	X	X	X	X
Place of residence at a specified date in the past	-	-	-	-	X	X	X
Total Population	+	+	+	+	+	+	+
Localities	+	+	+	+	+	+	+
Urban and Rural	+	+	+	+	+	+	+
<i>International Migration Characteristics (2)</i>							
Country of birth	X	X	X	X	X	X	X
Citizenship	X	X	X	X	X	X	X
Year or Period of arrival	-	-	-	-	-	-	X
<i>Household and family characteristic (3):</i>							
Relationship to head or other reference member	X	X	X	X	X	X	X
Household and Family Composition	+	+	+	+	+	+	+
Household and Family Status	-	-	-	+	-	-	-
<i>Demographic and Social characteristics (4)</i>							
Sex	X	X	X	X	X	X	X
Age	X	X	+	X	X	X	X
Marital Status	X	X	X	X	X	X	X
Religion	X	X	X	X	X	X	X
Language	X	X	X	X	X	X	X
Ethnicity	X	X	X	-	X	X	X
Indigenous people	X	X	X	-	X	X	X
<i>Fertility and Mortality (5)</i>							
Children ever born alive	X	X	X	X	X	X	X
Children living	X	X	X	X	X	X	X
Date of Birth of Last child born alive	-	X	X	X	X	X	X
Age, Date or Duration of First marriage	X	+	X	X	-	-	-
Live births within 12 months preceding the Census	-	-	X	-	X	X	X
Deaths of infants born within 12 months preceding	+	-	-	-	X	X	X
Age of Mother at birth of first child born alive	+	-	-	-	X	X	+
Household Deaths in the past 12 months**	-	-	-	-	-	-	-
Maternal or paternal Orphanhood	-	-	-	X	-	-	-



Tabel B2 vervolg

Population Census	1950	1964	1972	1980	2003	2004	2012
<i>Education characteristics (6)</i>							
<i>Literacy</i>	+	+	+	X	X	+	+
<i>School Attendance</i>	X	X	X	X	X	X	X
<i>Educational attainment</i>	X	X	X	X	X	X	X
Field of Education and educational qualifications	X	X	X	X	X	X	X
<i>Economic characteristics (7)</i>							
<i>Activity Status</i>	X	X	X	X	X	X	X
<i>Occupation</i>	X	X	X	X	X	X	X
<i>Industry</i>	X	X	X	X	X	X	X
<i>Status in employment</i>	X	X	X	X	X	X	X
Time worked	-	-	X	X	-	-	X
Income	X	-	-	X	X	X	X
Institutional Sector of Employment	-	-	-	-	+	+	X
Employment in the informal sector***	-	-	-	-	+	+	+
Informal Employment***	-	-	-	-	+	+	+
Place of Work	-	-	-	-	-	-	X
<i>Disability Characteristics (8)</i>							
<i>Disability Status</i>	X	-	-	X	X	-	X
<i>Agriculture (9)</i>							

Noten:

- \* Het ABS heeft de onderwerpen 1 en 4 samen Demografische en Sociale Karakteristieken genoemd en die zijn samen met de Migratie karakteristieken in Volume I aan de orde geweest.
- \*\* Alleen voor zuigelingen, maar dat is al afzonderlijk opgenomen.
- \*\*\* Is met classificatie achteraf te realiseren.

## CENSUS-WETGEVING

In Suriname hebben we evenals in andere landen een systeem van duale wetgeving. Enerzijds is er vaste (c.q. “permanente”) wetgeving betrekking hebbend op de Census, gevormd door de zogenaamde moederwet: GB<sup>10</sup> 1949, no 110 en de vigerende Statistiekwet, S.B. 2002, no 97 en anderzijds is er ad hoc wetgeving ter uitvoering van de artikelen 2, 4 en 11 van de “moederwet”.

Onderstaand geven we een tabellarische samenvatting van G.B. 1949, no. 110

**Tabel C. Artikelen van G.B. 1949, no 110**

Artikel nummer	Korte Inhoud
1	Periodiciteit (wenselijkheid van 10 jaar)
2	Aard (Universeel, individuele opname) en voorzieningen voor wetgeving ad hoc
3	Doelstelling van de Algemene Volkstellingen
4#	Basisonderwerpen van de Vragenlijst en voorzieningen voor wetgeving ad hoc
5*	Belangrijkste pretendentes voor de functie van Algemeen Leider van de Volkstelling
6,7	Verplichting van overheidspersoneel en anderen om censuswerk te verrichten
8,10*	Voorzieningen inzake confidentialiteit en straffen bij overtreding
9	Verplichting tot responderen en tot toegang verschaffen tot de woning
11	Voorzieningen voor wetgeving ad hoc
12	Slotopmerkingen (waaronder de wijze van aanhalen van de Wet)

# Additionele onderwerpen dienen door het Parlement te worden goedgekeurd (artikel 4, derde alinea), maar de exacte formulering van de vragen is een aangelegenheid van het Staatshoofd (vroeger de Gouverneur, thans de President).

\* Artikel 5 en 10 zijn ingetrokken en vervangen door regelingen in de nieuwe Statistiekwet, S.B. 2002, no. 97.

Voor de Achtste Algemene Volks- en Woningtelling is verder onder meer van belang geweest de Wet van 8 februari 2012 (Wet Achtste VT, SB 2012, no. 22).

<sup>10</sup> Thans S.B. 1949, no. 110 genoemd.

## VERLOOP VAN HET VELDWERK

Zoals eerder aangegeven was het referentie tijdstip voor de Achtste Algemene Volkstelling 13 augustus 2012, 00.00 uur. De activiteiten gingen van start met de telling van de President van de Republiek Suriname en zijn huishoudgenoten, waarna in de rest van het land het startsein werd gegeven. De gehele veldoperatie bestaande uit basis telactiviteiten, (de telling van de eerste 2 weken), actieve en passieve natellingsactiviteiten (tussen basistelling en 1 week voorafgaand aan de PES) en de Post Enumeration Survey was gepland voor 2 maanden en 1 week (i.e. van 13 augustus 2012 t/m 19 oktober 2012). Ondanks velerlei en vele problemen is de totale periode voor de veldoperaties met slechts 2 weken verlengd tot 3 november 2012.

De CENSUS is vanaf de start van de training met turbulentie geconfronteerd. Op de sollicitatieoproep hebben 3245 personen gereageerd terwijl er 1589 nodig waren. De training is gestart met 2061 personen en na uitval werden er additioneel nog 234 personen getraind. Aan het begin van de veldwerkperiode van 13 augustus zijn we toch met een tekort van 99 veldwerkers geconfronteerd, om te eindigen bij een tekort van 206.

Het is gebruikelijk dat wordt nagegaan hoe goed er geteld is, m.a.w. hoe plausibel de bevolkingstotalen en de verdelingen naar belangrijke kenmerken (bijvoorbeeld: Leeftijd, Geslacht en Nationaliteit) zijn. Er zijn verschillende manieren waarop de censusresultaten geëvalueerd kunnen worden. De belangrijkste zijn:

- (a) Vergelijking met onafhankelijke, externe bronnen
- (b) Demografische Analyse (van de betreffende Census alleen of door middel van een “roll forward” van de vorige Census)
- (c) Post Enumeration Survey (PES).

Voor de Achtste Algemene Volkstelling is een combinatie van alle drie belangrijke manieren gebruikt (zie Hoofdstuk 4: Betrouwbaarheid van de Censusdata), maar het belangrijkste instrument was de PES. **Er kan nu al worden vermeld dat zonder de PES het aantal “netto gemiste” personen veel hoger zou zijn geweest.**

Voor het uitvoeren van de PES is gekozen uit de beste tellers en supervisors, alsook voor geselecteerde ABSers. PES werkers zijn zoveel als mogelijk paarsgewijs ingezet in een geheel ander telblok dan waarin ze tijdens de basistelperiode hebben gewerkt. De PES die landelijk werd uitgevoerd, behaalde (voor een onderzoek waarop het responderen een vrijwillige zaak was) een heel goed landelijk response-percentag<sup>11</sup> van circa 88%.

<sup>11</sup> Kijk uit naar het volgend jaar te publiceren rapport over de Evaluatie van Census 8.

### 3- HIGHLIGHTS VAN DE DEFINITIEVE RESULTATEN

De tabellen bij de highlights hebben steeds een code:  
 Voor Onderwijs, Werkgelegenheid en Vervoer: OWV  
 Voor Vruchtbaarheid en Sterfte (Fertiliteit en Mortaliteit): FM  
 Voor gezondheid en Sport: GS

#### 3.1 Highlights betreffende -Onderwijs, Werkgelegenheid en Vervoer (OWV)

Het meest saillante wat betreft onderwijs is o.i. het feit dat in vergelijking met 2004 het aantal personen dat aangaf een universitaire opleiding te hebben gevolgd met meer dan 60% is toegenomen en dat de “vrouwelijke onderwijs dominantie” nu ook uit deze cijfers blijkt.

**Tabel OWV-01. Personen (15 jaar en ouder) die universitair onderwijs hebben gevolgd naar leeftijdsgroep en geslacht**

LFTgroep	CENSUS 2012			CENSUS 2004*			Groei		
	Man	Vrouw	Totaal	Man	Vrouw	Totaal	Man	Vrouw	Totaal
15-24	744	1,512	2,256	710	1,033	1,743	4.8	46.4	29.4
25-49	3,520	4,484	8,004	2,498	2,354	4,853	40.9	90.5	64.9
50-64	1,149	636	1,785	736	262	998	56.1	142.7	78.9
65+	598	131	729	293	52	345	104.1	151.9	111.3
Onbekend	16	7	23	20	1	21			
<b>Totaal</b>	<b>6,027</b>	<b>6,770</b>	<b>12,797</b>	<b>4,257</b>	<b>3,702</b>	<b>7,960</b>	<b>41.6</b>	<b>82.9</b>	<b>60.8</b>

**Tabel OWV-02. Personen (15 jaar en ouder) naar type hoogst afgeronde, formele opleiding en nationaliteit**

Formeel Onderwijs	Type hoogst afgeronde Opleiding (abs)			Type hoogst afgeronde Opleiding (%)		
	Surinamers	Niet Surinamers	Totaal	Surinamers	Niet Surinamers	Totaal
Geen	27,045	2,480	29,525	5.9	7.5	6.0
KLO	21,847	1,224	23,071	4.8	3.7	4.7
GLO / BO	149,722	7,643	157,365	32.7	23.2	32.0
VOJ	142,124	6,368	148,492	31.0	19.4	30.2
IMEAO / NATN / AMFO	24,617	836	25,453	5.4	2.5	5.2
Kweekschool	13,908	346	14,254	3.0	1.1	2.9
VWO / HAVO	18,032	1,636	19,668	3.9	5.0	4.0
HBO	13,758	1,791	15,549	3.0	5.4	3.2
Universitair	11,221	1,576	12,797	2.4	4.8	2.6
Onbekend	35,926	8,990	44,916	7.8	27.3	9.1
<b>Totaal</b>	<b>458,200</b>	<b>32,890</b>	<b>491,090</b>	<b>100.0</b>	<b>100.0</b>	<b>100.0</b>

Naast het goede nieuws uit de eerste tabel, is er ook minder bemoedigend nieuws uit de tweede tabel: Nog steeds vormen personen die GLO/BO en VOJ hebben afgerond de grootste groepen

Met betrekking tot werkgelegenheid kan vermeld worden dat het strikte landelijk werkloosheidspercentage 10.3% bedroeg in 2012 (6.7% voor mannen en 15.7% voor vrouwen), terwijl het “ruime” landelijk werkloosheidspercentage 12.8% bedroeg (8.2% voor mannen en 19.6% voor vrouwen).

Ter vergelijking: In 2004 was het strikte landelijk werkloosheidspercentage 9.5% (7.0% voor mannen en 13.7% voor vrouwen)<sup>12</sup>.

Voor wat betreft de situatie per leeftijdsgroep krijgen we het volgende beeld.

**Tabel OWV-03a. Werkzame, werkloze en discouraged mannen naar leeftijdsgroep en het strikte en ruime werkloosheidspercentage**

Leeftijd	Mannen			Werkloos-%	
	Werkzaam	Werkloos	Discouraged worker	Strikt	Ruim
15 - 19	3,486	1,147	385	24.8	30.5
20 - 24	12,667	1,820	342	12.6	14.6
25 - 29	17,396	1,348	261	7.2	8.5
30 - 34	16,333	921	171	5.3	6.3
35 - 39	15,562	814	158	5.0	5.9
40 - 44	15,951	821	189	4.9	6.0
45 - 49	15,128	713	170	4.5	5.5
50 - 54	12,353	513	187	4.0	5.4
55 - 59	7,750	343	167	4.2	6.2
60 - 64	2,119	86	32	3.9	5.3
Totaal	118,745	8,526	2,062	6.7	8.2

**Tabel OWV-03b. Werkzame, werkloze en discouraged vrouwen naar leeftijdsgroep en het strikte en ruime werkloosheidspercentage**

Leeftijd	Vrouwen			Werkloos-%	
	Werkzaam	Werkloos	Discouraged worker	Strikt	Ruim
15 - 19	793	1,050	464	57.0	65.6
20 - 24	5,253	2,936	605	35.9	40.3
25 - 29	10,171	2,699	571	21.0	24.3
30 - 34	10,243	1,984	434	16.2	19.1
35 - 39	9,580	1,462	428	13.2	16.5
40 - 44	10,132	1,145	426	10.2	13.4
45 - 49	9,590	884	391	8.4	11.7
50 - 54	7,766	531	347	6.4	10.2
55 - 59	4,975	246	260	4.7	9.2
60 - 64	981	49	59	4.8	9.9
Totaal	69,484	12,986	3,985	15.7	19.6

<sup>12</sup> Het ruime werkloosheidspercentage is voor 2004 wat moeilijker te berekenen.

**Tabel OWV-03c. Totaal aantal Werkzame, werkloze en discouraged personen naar leeftijdsgroep en het strikte en ruime werkloosheidspercentage**

Leeftijd	Totaal			Werkloos-%	
	Werkzaam	Werkloos	Discouraged worker	Strikt	Ruim
15 – 19	4,279	2,197	849	33.9	41.6
20 – 24	17,920	4,756	947	21.0	24.1
25 – 29	27,567	4,047	832	12.8	15.0
30 – 34	26,576	2,905	605	9.9	11.7
35 – 39	25,142	2,276	586	8.3	10.2
40 – 44	26,083	1,966	615	7.0	9.0
45 – 49	24,718	1,597	561	6.1	8.0
50 – 54	20,119	1,044	534	4.9	7.3
55 - 59	12,725	589	427	4.4	7.4
60 - 64	3,100	135	91	4.2	6.8
Totaal	188,229	21,512	6,047	10.3	12.8

Voor wat betreft vervoer naar school en naar het werk zijn de highlights o.i. als volgt.

**Tabel OWV-04. Belangrijkste wijze van transport**  
 Naar school voor personen 4 jaar en ouder --- Naar het werk voor personen 15-64<sup>13</sup>

Wijze van transport	Percentage
<b>Te voet</b>	<b>30.3</b>
Op de fiets	4.5
Bromfiets/ scooter	2.8
<b>Auto</b>	<b>20.7</b>
Particuliere schoolbus	10.7
<b>Lijnbus</b>	<b>12.8</b>
Minov schoolbus	9.4
Overige+Onbekend	8.8
Totaal	100

Wijze van transport	Percentage
Te voet	11.1
Op de fiets	3.7
<b>Bromfiets/ scooter</b>	<b>13.3</b>
<b>Auto</b>	<b>32.4</b>
<b>Lijnbus</b>	<b>15.4</b>
Bedrijfsvervoer/ bus	7.1
Boot	1.8
Anders+ niet van toep.	9.3
Onbekend	5.9
Totaal	100.0

<sup>13</sup> Niet-institutionele bevolking plus een deel van de speciale groepen.



### 3.2 Highlights betreffende -Vruchtbaarheid en Sterfte (FM)

**Tabel FM-01a. Geboorten in de periode 13 augustus 2011 t/m 12 augustus 2012, naar leeftijdsgroep van de moeder, alsook leeftijdsspecifieke geboortecijfers (ASBR) en totaal vruchtbaarheidscijfers (TFR) uit 2012 en uit 2004**

Leeftijdsgroep	Vrouwen	Geboorten-1	Geboorten-2*	ASBR-2012	ASBR-2004
15 – 19**	22,336	1,158	1,159	51.9	69.8
20 – 24	22,106	2,791	2,792	126.3	126
25 – 29	22,185	3,078	3,079	138.8	127.6
30 – 34	19,696	2,147	2,148	109.1	97.7
35 – 39	18,113	1,154	1,154	63.7	58.8
40 – 44	18,620	376	376	20.2	24.6
45 – 49	17,948	38	38	2.1	1.8
Onbekend		4			
<b>Totaal</b>	<b>141,004</b>	<b>10,746</b>	<b>10,746</b>	<b>2.56</b>	<b>2.53</b>

\* Vier (4) onbekenden zijn proportioneel verdeeld.

\*\* In 2004 was de ondergrens 12 jaar.

Het Totaal vruchtbaarheidscijfer in 2012 is over een periode van 8 jaar nauwelijks veranderd.

**Figuur FM-01. Leeftijdsspecifieke vruchtbaarheidscijfers uit 2004 en 2012**

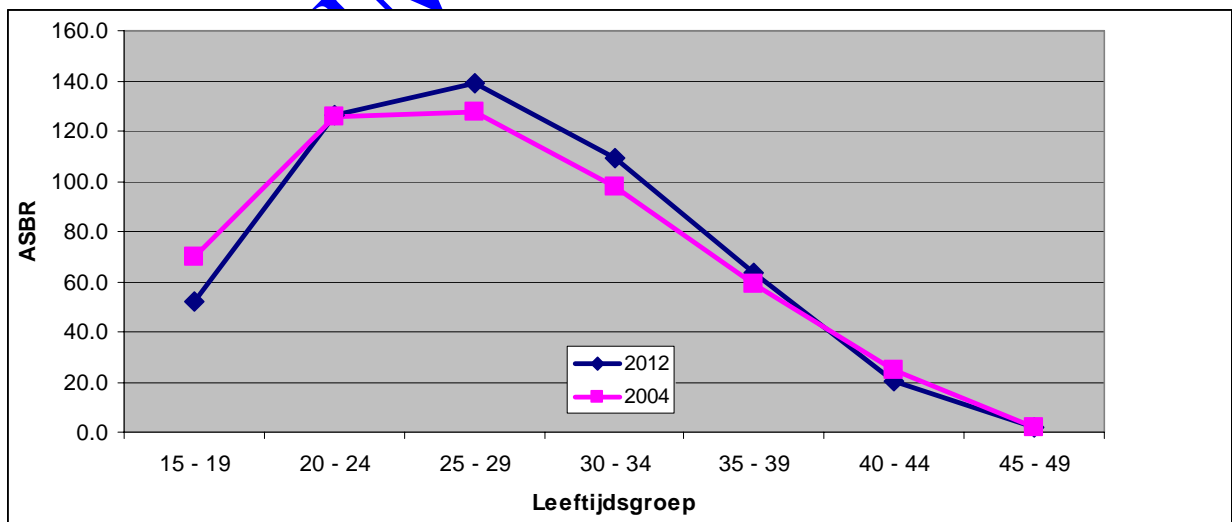

**Tabel FM-01b. Lifetime fertility voor vrouwen 15-64 jaar<sup>14</sup>**  
(Census 2012 en Census 2004)

Vrouwen 15-64 Leeftijdsgroep	"Lifetime fertility"	
	2012	2004*
15 - 19	0.1	0.2
20 - 24	0.7	0.7
25 - 29	1.4	1.4
30 - 34	2.1	2.2
35 - 39	2.6	2.7
40 - 44	2.8	3.0
45 - 49	3.0	3.5
50 - 54	3.3	3.8
55 - 59	3.5	4.2
60 - 64	4.0	4.4
<b>15-64</b>	<b>2.1</b>	<b>2.0</b>

\* In 2004 was de ondergrens 12 jaar.

Ook in 2012 ziet het patroon er plausibel (oplopend met de jaren) uit en ofschoon de tellingen niet precies 10 jaar na elkaar gehouden zijn, is het toch wel bemoedigend dat het cijfer voor de leeftijdsgroep 60-64 uit 2012 strookt met de cijfers uit de leeftijdsgroepen 50-54 en 55-59 uit 2004 (8 jaar geleden zou de groep 60-64 overeenkomen met 52-56).

**Tabel FM-02. Lifetime fertility naar leeftijdsgroep en etniciteit van de vrouw**  
(Geselecteerde etnische groepen)

Leeftijdsgroep	Etniciteit				
	Marron	Creool	Hindostaan	Javaan	Gemengd
15 - 19	0.2	0.1	0.1	0.1	0.1
20 - 24	1.1	0.6	0.4	0.6	0.6
25 - 29	2.2	1.2	1.0	1.2	1.2
30 - 34	3.1	1.7	1.7	1.8	1.8
35 - 39	4.1	2.2	2.2	2.2	2.3
40 - 44	4.5	2.5	2.3	2.4	2.5
45 - 49	5.1	2.7	2.6	2.6	2.6
50 - 54	5.4	3.0	2.9	2.8	2.6
55 - 59	5.5	3.0	3.3	3.3	2.8
60 - 64	5.9	3.4	3.8	3.9	2.9
<b>15-64</b>	<b>2.9</b>	<b>1.9</b>	<b>1.9</b>	<b>2.0</b>	<b>1.5</b>

<sup>14</sup> De vrouwen van onbekende leeftijd en met pariteit onbekend zijn bij de berekeningen steeds meegenomen.

**Figuur FM-02. “Lifetime” fertilitieit naar leeftijdsgroep en etniciteit van de vrouw (Geselecteerde etnische groepen)**

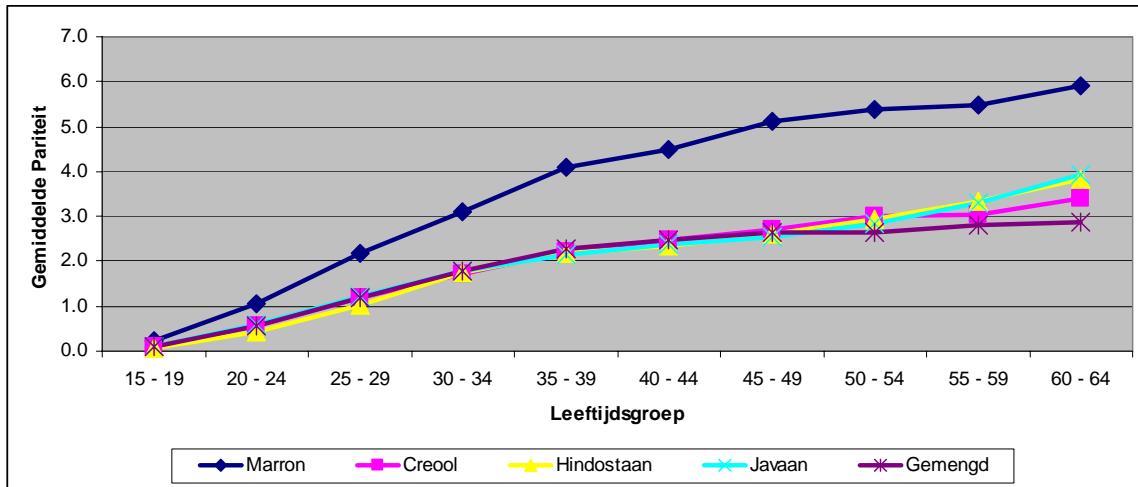

De marrons hebben de hoogste lifetime fertility en de gemengden de laagste onder de zogenaamde grote groepen.

**. Tabel FM-03. Vrouwen 15-64 jaar naar aantal levendgeboren kinderen (CEB) en hoogst doorlopen formele opleiding**

CEB	GEEN	KLO, GLO, LBO	VOJ <sup>15</sup>	Kweek+VOS	HBO+Univ	Onbekend	TOTAAL
0	1,447	6,687	19,361	13,057	6,745	2,396	49,693
1-3	3,731	16,768	34,121	16,478	8,175	5,327	84,600
4-6	3,358	11,303	9,603	1,741	668	2,322	28,995
7-9	1,838	2,788	1,142	118	26	530	6,442
10-11	450	461	112	17	0	94	1,134
12 en meer	117	133	25	3	1	26	305
Onbekend	203	557	1,006	575	257	4,106	6,704
Totaal	11,144	38,697	65,370	31,989	15,872	14,801	177,873
<b>Gemiddeld</b>	<b>4.0</b>	<b>3.0</b>	<b>1.9</b>	<b>1.2</b>	<b>1.1</b>	<b>1.8</b>	<b>2.1</b>

**Het patroon is conform de verwachting: hoe meer scholing, hoe lager de vruchtbaarheid!**

Voor wat betreft mortaliteit beperken we ons tot het volgende.

Een directe schatting van het zuigelingensterftecijfer ( ${}_1q_0$ ) voor de periode 13 augustus 2011 t/m 12 augustus 2012 is aan de hand van het aantal geboorten over dezelfde periode en de nuljarigen per 13 augustus 2012<sup>16</sup> te berekenen. Geboorten 10,746 en nuljarigen 10,571. Dit resulteert in een directe schatting van  ${}_1q_0$  van **16.3 %**. Dit cijfer laat zich goed vergelijken met het laatste gepubliceerde cijfer van het BOG, namelijk **15.1 %** voor 2011. (Voor 2012

<sup>15</sup> Uiteraard VOJ exclusief LBO.

<sup>16</sup> Behoudens migratie-invloeden zijn de nuljarigen per 13 augustus 2012, de overlevenden van de levendgeborenen gedurende de periode 13 augustus 2011 t/m 12 augustus 2012.

kan uit voorlopige BOG cijfers en voorlopige CBB cijfers een  ${}_{1q_0}$  van **15.9 %** worden berekend).

Voor de indirecte (zogenaamde Brass type) schattingen putten we uit onderstaande tabel.

**Tabel FM-04. Gemiddeld aantal levendgeboren kinderen (CEB) en gemiddeld aantal kinderen in leven (CS) naar leeftijdsgroep van de moeder**

Leeftijdsgroep	Vrouwen	Totaal			Gemiddeld	
		Geboren(CEB)	Gestorven	In leven (CS)	CEB	CS
15 - 19	22,336	2940	39	2901	0.132	0.130
20 - 24	22,106	14663	195	14468	0.663	0.654
25 - 29	22,185	30642	435	30207	1.381	1.362
30 - 34	19,696	40928	758	40170	2.078	2.040
35 - 39	18,113	46848	1098	45750	2.586	2.526
40 - 44	18,620	51699	1366	50333	2.777	2.703
45 - 49	17,948	53983	1849	52134	3.008	2.905

Op basis van het bovenstaande zijn indirecte schattingen te maken<sup>17</sup> voor zuigelingensterfte ( ${}_{1q_0}$ ) en sterfte onder de 5 jaar  ${}_{5q_0}$ .

De resultaten voor  ${}_{1q_0}$  zijn als volgt:

Referentieperiode	Zuigelingensterftecijfer ( ${}_{1q_0}$ )
Mei 2011	<b>16 %.</b>
Januari 2010	<b>16 %.</b>
Maart 2008	<b>16 %.</b>
Februari 2006	<b>17 %.</b>
Oktober 2003	<b>21 %.</b>
Maart 2001	<b>22 %.</b>
April 1998	<b>26 %.</b>

<sup>17</sup> Hierbij is gebruik gemaakt van Q5 van de United Nations (Coale-Demeny East Model)

### 3.3 Highlights betreffende -Gezondheid en Sport (GS)

**Beperkingen** aan het zicht en bij het lopen komen het vaakst voor in Suriname en wel als volgt:

Circa 8.4% rapporteerde problemen met “zien”, mannen 6.8% en vrouwen 10.1%

Circa 3.7% rapporteerde problemen met lopen, mannen 3.1% en vrouwen 4.4%

Zowel bij zien als bij lopen gaat het in meer dan 80% van de gevallen om een niet aangeboren aandoening. Bij “zien” is circa 6.3% aangeboren (13.2% onbekend) en bij “lopen” is circa 4.9% aangeboren (14.5% onbekend).

Wanneer de bevolking naar “Beperkingen status” wordt ingedeeld krijgen we de volgende beelden:

**Tabel GS-01. Bevolking naar “Beperkingen status” per geslacht**

Beperkingen Status	Mannen		Vrouwen		Totaal	
	Absoluut	Procent	Absoluut	Procent	Absoluut	Procent
Met minstens 1 beperking	28,954	10.7	38,881	14.3	67,835	12.5
Zonder beperking	224,641	83.0	217,051	80.1	441,692	81.5
Onbekend	17,034	6.3	15,077	5.6	32,111	5.9
Totale Bevolking	270,629	100.0	271,009	100.0	541,638	100.0

**Tabel GS-02. Bevolking naar “Beperkingen Status” en geslacht**

Beperkingen Status	Geslacht (Absoluut)			Geslacht (Procent)		
	Man	Vrouw	Totaal	Man	Vrouw	Totaal
Met minstens 1 Beperking	28,954	38,881	67,835	42.7	57.3	100.0
Zonder Beperking	224,641	217,051	441,692	50.9	49.1	100.0
Onbekend	17,034	15,077	32,111	53.0	47.0	100.0
Totale bevolking	270,629	271,009	541,638	50.0	50.0	100.0

Uit het voorstaande is ook te halen dat circa 12.5% van de Surinaamse bevolking met minstens 1 beperking leeft.

In een gezamenlijke WHO-Wereldbank publicatie uit 2011 (World Report on Disability, blz. 29) is aangegeven dat naar schatting 15% van de wereldbevolking met een beperking leeft.

Bij de “**Chronische Ziekten**” zijn hoge bloeddruk (hypertensie) en suikerziekte (diabetes) de koplopers en wel als volgt: Hoge bloeddruk circa 10.1% (mannen 7.7% en vrouwen 12.4%), terwijl het bij suikerziekte gaat om circa 5.7% (mannen 4.8% en vrouwen 6.5%).

**Tabel GS-03. Prevalentie van Hoge Bloeddruk voor geselecteerde groepen**

Geslacht	Leeftijd		
	Alle Lft	≥ 20	≥ 60
Man	7.7	12.1	32.2
Vrouw	12.4	19.0	44.7
<b>Totaal</b>	<b>10.1</b>	<b>15.6</b>	<b>39.0</b>

**Figuur GS-01. Hoge Bloeddruk prevalentie per leeftijdsgroep en geslacht en totaal**

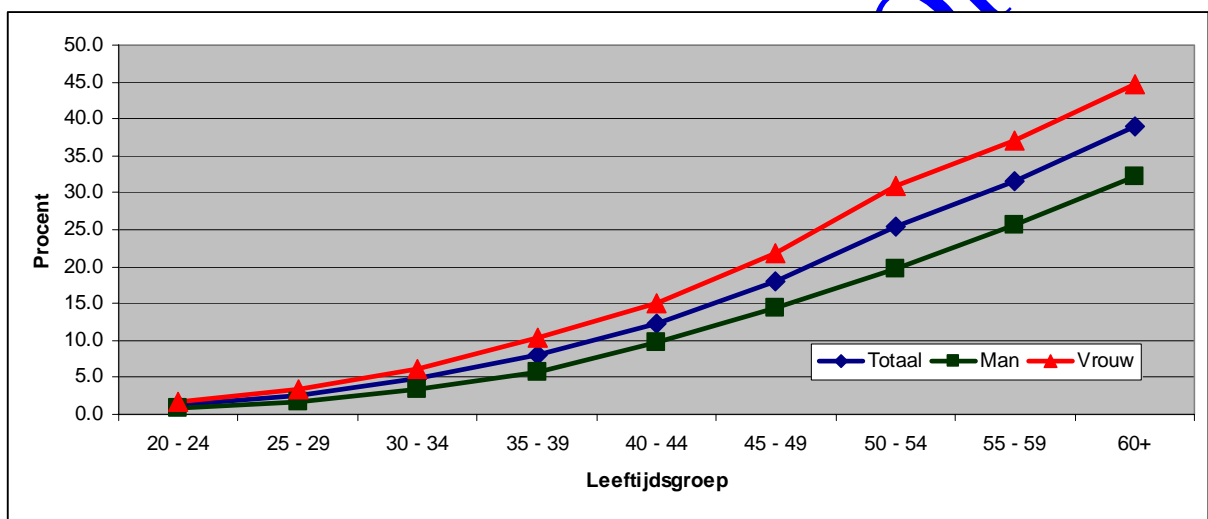

Het patroon naar leeftijdsgroep is OK, maar naar geslacht is niet OK. De verwachting is dat (zeker in de Amerika's) mannen een hogere hypertensie prevalentie hebben dan vrouwen.

Overigens, uitgezonderd de blanken, blijkt dat bij alle etnische groepen de hypertensie prevalentie hoger is onder vrouwen dan onder mannen.



**Figuur GS-02. Hypertensie prevalentie onder mannen en vrouwen per etnische groep**

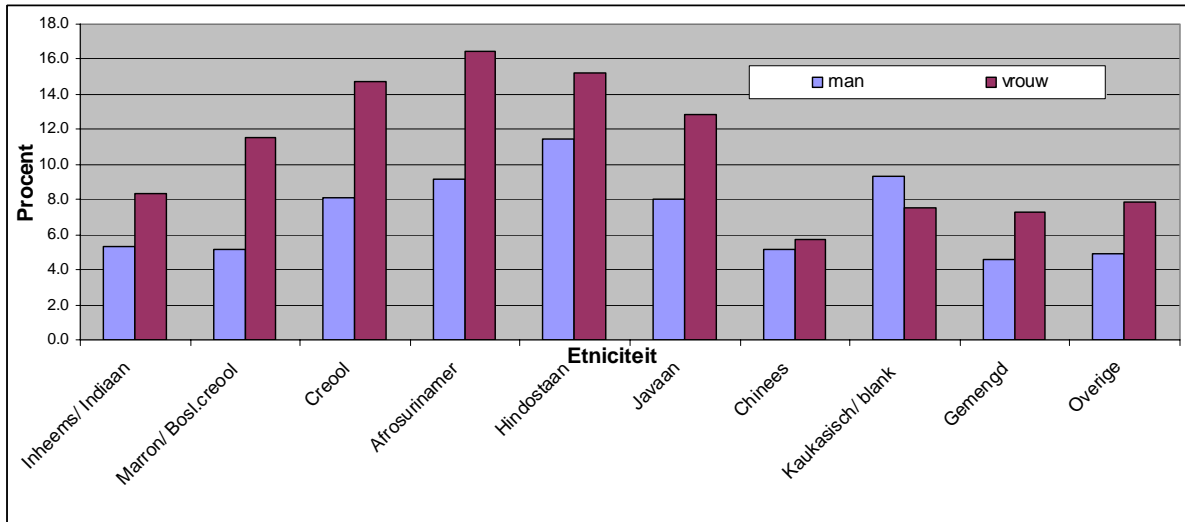

Tot slot voor wat betreft hoge bloeddruk presenteren we de prevalentie per etnische groep, geïndexeerd op het totaalcijfer.

**Figuur GS-03. Hypertensie prevalentie per etnische groep, geïndexeerd op het totaal**

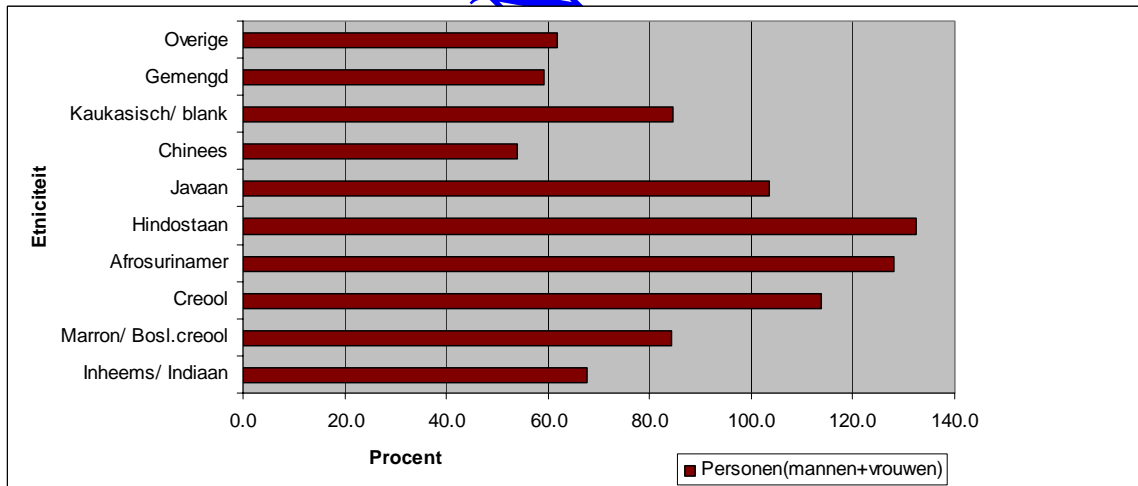

Tabel GS-04. Prevalentie van Suikerziekte voor geselecteerde groepen

Geslacht	Leeftijd		
	Alle lft	≥ 20	≥ 60
Man	4.8	7.6	19.8
Vrouw	6.5	9.9	24.5
<b>Totaal</b>	<b>5.7</b>	<b>8.7</b>	<b>22.4</b>

Figuur GS-04. Suikerziekte prevalentie per leeftijdsgroep en geslacht en totaal

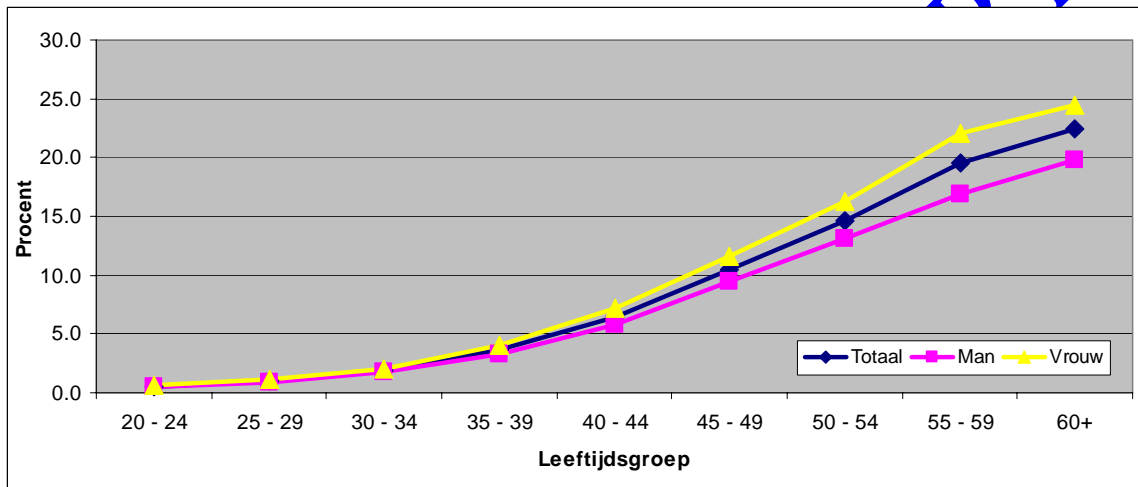

Ook hier is het patroon naar leeftijdsgroep OK, maar naar geslacht niet conform de verwachtingen.

Bij alle etnische groepen, de blanken uitgezonderd, is de suikerziekte prevalentie hoger onder vrouwen dan onder mannen.

**Figuur GS-05. Suikerziekte prevalentie onder mannen en vrouwen per etnische groep**

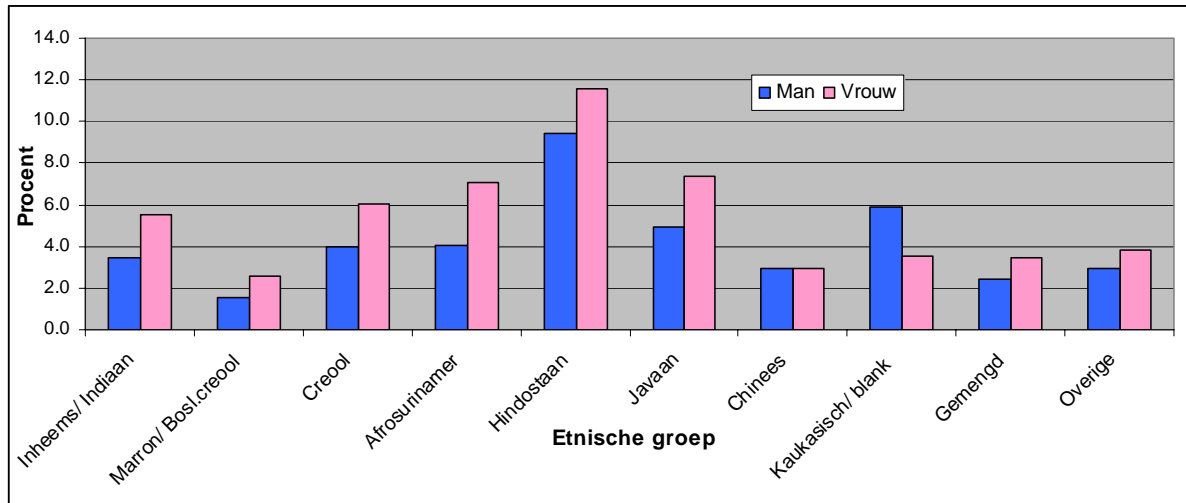

**SPORT**

Voor wat sport betreft doen mannen op de eerste plaats aan balspelen in teamverband (15.6%) en daarna aan lopen/rennen/joggen (7.3%). De vrouwen doen op de eerste plaats aan lopen/rennen/joggen (7.8%, dus zelfs meer dan de mannen), terwijl de tweede plaats wordt ingenomen door fitness (4.7%). Wanneer beide geslachten tezamen worden bekeken is de eerste plaats bestemd voor balspelen in teamverband (9.4%) en de tweede plaats voor lopen/rennen/joggen (7.6%).

Ook de mens met een beperking doet aan sport zoals uit onderstaande tabel blijkt.

**Tabel GS-05. Sportbeoefenaars naar type sport en “Beperkingen Status”**

Type Sport	Beperking			Totaal
	Ja	Nee	Onbekend	
Lopen/rennen/joggen	5,100	32,522	379	38,001
Fitness etc	2,157	21,299	384	23,840
Ballet of dans	754	5,356	65	6,175
Balspelen individueel	1,094	12,688	205	13,987
Balspelen team	3,005	43,455	492	46,952
Zwemmen	1,564	17,597	291	19,452
Contact-/ gevechtssport	247	3,503	32	3,782
Overige sport	908	5,586	86	6,580

## 4- BETROUWBAARHEID VAN DE CENSUSDATA<sup>18</sup>

Bij een Census of Volkstelling wordt gepoogd de gehele bevolking die tot de doelgroep behoort te tellen. Om verschillende redenen lukt het niet om alle personen te tellen. We noemen, niet per se uitputtend en in willekeurige volgorde de volgende redenen:

- 1- De personen waren tijdens de Census veldoperatie zeer mobiel en moeilijk te contacten, of soms waren alleenstaanden uitlandig.
- 2- De personen namen aan dat ze reeds geteld waren, m.a.w. dat hun informatie reeds door een “proxy” respondent<sup>19</sup> was doorgegeven
- 3- De personen maakten zich zorgen om hun veiligheid en weigerden tellers toegang tot hun woning of de personen waren bezorgd om de confidentialiteit van hun data en weigerden te responderen
- 4- De personen weigerden te responderen vanwege wat men noemde “de (algemene sociaaleconomische) situatie in het land<sup>20</sup>”
- 5- De mensen deden alle moeite om niet geteld te worden, met andere woorden men zorgde ervoor “niet thuis” te zijn of men maakte afspraken met de veldwerkers en kwam die niet na
- 6- Verschillende huishoudens die op hetzelfde adres woonden, terwijl de teller niet alle huishoudens wist te identificeren.
- 7- De veldwerkers hebben per ongeluk of opzettelijk bepaalde gebieden overgeslagen
- 8- Defecte Cartografie (sommige gebieden kwamen niet voor op de tellerkaarten) en foutief gebruik van de kaarten door de veldwerkers.

Er blijken zich inderdaad Censuscartografie problemen te hebben voorgedaan, maar het effect daarvan wordt van minimale invloed geacht omdat er intensief verscheidene veldoriëntaties werden uitgevoerd.

In de paragrafen 4.1 t/m 4.3 is een samenvatting opgenomen van wat uitgebreid zal worden behandeld in “Evaluatie van CENSUS 8”, gepland voor juni/juli 2014.

Ook op de controversiële zaken (aantallen Chinezen en Brazilianen De Jure geteld) zal in die publicatie worden ingegaan. Op dit punt kan o.i. slechts vermeld worden dat wie over andere cijfers beschikt van de aantallen gewoonlijk in Suriname verblijvende Chinezen en Brazilianen, niet kan volstaan met slechts aantallen opnoemen, maar minstens even uitgebreid en nauwkeurig als het ABS dient uit te leggen hoe die aantallen tot stand gekomen zijn

**De figuren en tabellen in de komende paragrafen worden alle van een M (voor Methodologie) voorzien.**

<sup>18</sup> Op “Validiteit” zal worden ingegaan in het volgend jaar te publiceren rapport over de Evaluatie van Census 8.

<sup>19</sup> Een respondent die informatie over een ander huishoudlid verstrekt.

<sup>20</sup> Nagenoeg alle gevallen van openlijke weigering zijn kundig aangepakt door functionarissen van de Bestuursdienst.

#### 4.1 Vergelijking met onafhankelijke externe bronnen

Deze evaluatiemethode wordt veelal geplaagd door conceptuele verschillen tussen de te vergelijken grootheden en is vaak behept met tijdsreferentie problemen én “out-of-scope” problemen.

Ofschoon conceptueel verschillend en behept met tijdsreferentie problemen en “out-of-scope” problemen blijkt dat het totale aantal AOV-ers (i.e. 60 plussers) in het bestand van het Ministerie van Sociale Zaken en Volkshuisvesting (augustus 2012) niet significant verschilt van het aantal 60-plussers uit de volkstelling met de Surinaamse nationaliteit.

**Tabel M1a. Bevolking 60 jaar en ouder, Census-8 versus SOZAVO AOV rechthebbenden**

Bevolking 60+	Mannen	Vrouwen	Totaal
CENSUS-8, Surinamers	22,777	28,088	50,865
SOZAVO-AOV rechthebbenden	21,326	26,065	47,391

**Tabel M1b. SOZAVO On- en Minvermogenden versus CENSUS-8 on- en Minvermogenden**

BRON	On- en minvermogenden
SOZAVO bestand (april 2011)	168,398
CENSUS-8 (per 13 augustus 2012)	166,689

Het ministerie van SOZAVO heeft, wegens reorganisatie en herregistratie van on- en minvermogenden, voor het laatst in april 2011 informatie over on- en minvermogenden beschikbaar gesteld. Het komt ons voor dat een vergelijking van Census-8 (augustus 2012) informatie met de SOZAVO april 2011 informatie toch wel nuttig is.

**Tabel M1c. SZF verzekerden: Census-8 versus SZF**

BRON	Mannen	Vrouwen	Totaal
SZF bestand (per augustus 2012)	60,454	76,420	136,874
CENSUS-8 (per 13 augustus 2012)	61,679	72,537	134,216

Ter afsluiting van deze paragraaf kan vermeld worden dat **de Achtste Census** tussen 13 augustus 2011 en 12 augustus 2012 een aantal van **10,746 geboorten heeft genoteerd**, terwijl het CBB in die periode circa 10,059 geboorten noteerde! Het CBB cijfer is een benadering (van de maandcijfers van augustus 2011 t/m augustus 2012 die aan ons ter beschikking zijn gesteld, hebben we augustus 2011 voor 19/31 maal en augustus 2012 voor 12/31 maal meegeteld en de tussenliggende maanden elk 1 x).

## 4.2 Demografische Analyse

### 4.2.1 Bevolkingsprojecties 2004-2024 versus Census-2012

Op verzoek van de toenmalige minister van PLOS produceerde het ABS in mei 2008, uitgaande van de Census-2004 resultaten bevolkingsprojecties. Voor 2012 (zie Bevolkingsprojecties voor de Republiek Suriname, Suriname in Cijfers 245/2008-04), laten de resultaten zich als volgt vergelijken met de definitieve Censusresultaten.

**Tabel M2. Bevolkingstotaal van de projectievarianten en Census 2012 totaal**

Bevolkingsprojectie variant	2012	Census-2012
Low	522,403	541,638
Medium	541,783	
Constant	545,623	
High	577,581	

De definitieve resultaten van de achtste Census vallen geheel binnen de range van wat plausibel genoemd kan worden! Het definitieve bevolkingstotaal is bijna gelijk aan de medium variant bevolkingsprojectie.

### 4.2.2 Geboorten versus bevolkingsaantallen

Wanneer de bevolking - van een bepaalde leeftijd - die in Suriname geboren is, wordt vergeleken met de geboorten van het relevante jaar, dan moet de eerstgenoemde grootheid steeds lager zijn. **De personen die op 13 augustus 2012, bijvoorbeeld 30 jaar oud zijn, zijn de overlevenden van de personen geboren in de periode 13 augustus 1982 t/m 12 augustus 1983.** In feite is deze demografische analyse ook een kwestie van vergelijking met onafhankelijke externe bronnen, omdat de geboorten van CBB (het Centraal Bureau voor Burgerzaken) afkomstig zijn. Mocht de getelde bevolking onverhoopt groter zijn dan het aantal geboorten in de aangegeven periode<sup>21</sup> dan kan sprake zijn van een “overtelling” in die categorie, maar er kan ook sprake zijn van onderregistratie van het aantal geboorten in die bepaalde periode. Een andere mogelijkheid is dat er een verandering is opgetreden in het registratiepatroon. M.a.w. als “vital events” (waaronder geboorten en sterften) nu met een grotere vertraging worden geregistreerd<sup>22</sup> kan er ook een probleem ontstaan. Ten slotte is ook mogelijk dat er een verandering is opgetreden in de verhouding “levend geboren”

<sup>21</sup> Het aantal geboorten, dat steeds een kalenderjaar betreft, wordt aangepast om de vergelijking met de bevolking per 13 augustus 2012 mogelijk te maken. Vermits de geboorten over een bepaalde periode op maandbasis beschikbaar zijn (en niet op dagbasis) is gekozen voor de verdeling: augustus t/m december versus januari t/m juli als benadering voor 13 augustus van het vorige jaar t/m 12 augustus van het lopende jaar.

<sup>22</sup> Geboorten en sterften kunnen worden geregistreerd naar het jaar waarin ze zich hebben voorgedaan of naar het jaar waarin aangifte is gedaan. In Suriname houdt het CBB volgens de tweede optie zijn statistieken bij.



versus “als levenloos geregistreerden”. We beperken we ons tot de geboorten in de periode 1953 t/m 2011. We letten dus op de getelde bevolking (in Suriname geboren) in de leeftijdsgroep 1 t/m 59 jaar.

**Figuur M1. In Suriname geboren bevolking 1 t/m 59 jaar bij de Census van 2012 en geboorten (13 augustus t-1 t/m 12 augustus t) 1953-2011**

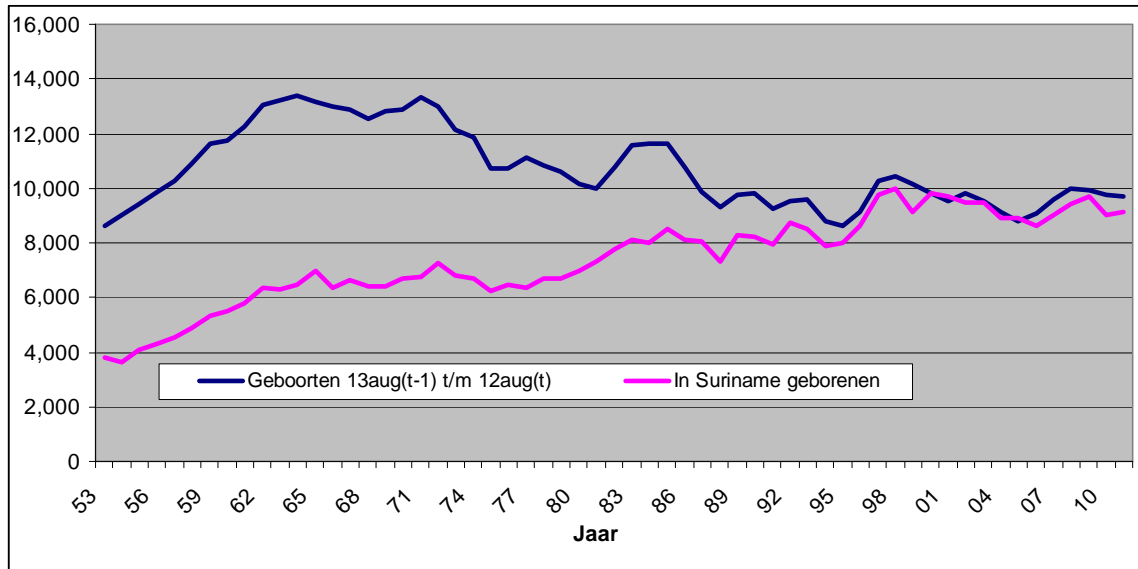

Er is een probleem met de 7-jarigen (nieuw) en met de 11/12 jarigen. Het laatste schijnt een voortzetting te zijn van een probleem dat in Census 2004 was aangehaald betreffende de 3-jarigen. In elk geval, is na te gaan dat, uitgezonderd de aangehaalde problemen, de relatie tussen in Suriname geboren, geteld bij de Census en het aantal geboorten over 1923 t/m 2011 wel het verwachte patroon vertoont.

COMPLIMENTARY COPY

Een verdere demografische analyse op basis van Census-2012 zal zich beperken tot het uitrekenen van bepaalde “nauwkeurighedsindexen” op basis van de verdeling van de bevolking naar leeftijd en geslacht. De bekendste indices worden gepresenteerd, waarbij tevens wordt aangegeven of het resultaat wel/niet voldoet<sup>23</sup>.

Whipple's Index = 101.74 (mannen = 101.76 en vrouwen = 101.72)

Myers' Blended Index = 0.72 (mannen = 0.94 en vrouwen = 0.65)

United Nations Age-Sex Accuracy Index = 15.9

United Nations Age-Sex Accuracy Index\* = 14.6

Een hoge waarde, buiten het accepteerbare interval, van de indices kan duiden op **leeftijds- en/of geslachtsfouten** (foutief doorgegeven door de respondent óf foutief genoteerd door de teller óf foutief ingevoerd door de “keyer”), **maar kan ook duiden op selectief gemisten** en/of leeftijds- en geslachtsspecifieke (niet geregistreerde) migratie.

**Uiteraard, mag u omgekeerd ook niet aannemen dat de Census foutloos is, wanneer alle indices een gunstige waarde hebben.**

COMPLIMENTARY COPY

---

<sup>23</sup> Voor Whipple's Index geldt: <105 is heel goed, 105- <110 is goed, 110-<125 is middelmatig en 125 en meer is slecht; Voor Myers' Index geldt: <10 goed, 10-20 is middelmatig en >20 is slecht, terwijl voor de UN Age-Sex Index geldt: < 20 is accuraat, 20-40 is inaccuraat en meer dan 40 is in hoge mate inaccuraat. Laatstgenoemde index kan zonder of mét (\*) correctie voor bevolkingsomvang worden bepaald.

### 4.3 De 2012 Post Enumeration Survey (PES)

In de periode 5 oktober t/m 3 november 2012 is er een Post Enumeration Survey gehouden in alle districten. Woonverblijven, huishoudens en personen in geselecteerde telblokken werden opnieuw geteld. Een confrontatie van de PES met de Census heeft plaatsgevonden en de conclusie is dat de “gemisten” (numeriek en procentueel) zijn toegenomen.

Het aantal gemisten<sup>24</sup> is vooralsnog geschat op circa 19,900 personen (3.5%), waardoor de werkelijke De Jure bevolking<sup>24</sup> van Suriname per 13 augustus 2012 wordt geschat op circa 561,000.

Ten slotte is uit de demografische analyse in paragraaf 4.2 in elk geval gebleken dat de “undercoverage” niet storend leeftijds- en geslachtsspecifiek is geweest, want anders zouden de diverse indices (van Whipple, Myers’ en United Nations) die op de cijfers zijn toegepast geen gunstige uitkomst geven.

COMPLIMENTARY COPY

---

<sup>24</sup> Strikt genomen zou ook over “netto-gemisten” moeten worden gesproken omdat “netto-ondertelling” niet per se hetzelfde is als gemisten. “Netto-ondertelling” is de balans van “ondertelling” en “overtelling”. Van “overtelling” is bijvoorbeeld sprake als personen die na 13 augustus 2012 zijn geboren in het censusbestand voorkomen of als er personen voorkomen in het censusbestand die eigenlijk tot de categorie “de facto” en niet tot de categorie “de jure” moeten worden gerekend.

**5-DEFINITIEVE RESULTATEN  
TABELLEN EN FIGUREN**

**De tabellen en figuren worden per onderwerp genummerd vanaf 1.**

## 5.1 Onderwijs, Werkgelegenheid en Vervoer TABELLEN EN FIGUREN

“ Opmerkingen inzake de referentieperioden en het gebruik van personen met “leeftijd onbekend”

- a. Tabel 19 heeft betrekking op de gewoonlijk actieve populatie (15 t/m 64 jaar en “leeftijd onbekend”), dus activiteitenstatus gemeten over een lange referentieperiode namelijk van 13 aug 2011 t/m 12 aug 2012 (1 jaar voorafgaand aan de censusdag).
- b. Tabel 20 en tabel 21 hebben betrekking op de activiteitenstatus van de populatie 15 t/m 64 jaar en “leeftijd onbekend”, gemeten over een korte referentieperiode namelijk van 6 aug 2012 t/m 12 aug 2012 (de week voorafgaand aan de censusdag), de zogenaamde huidig actieve populatie.
- c. Tabel 22 heeft betrekking op de activiteitenstatus van de populatie 15 t/m 64 jaar en “leeftijd onbekend”, gemeten over een lange referentieperiode namelijk van 13 aug 2011 t/m 12 aug 2012 (1 jaar voorafgaand aan de censusdag).
- d. Alle andere tabellen over werkgelegenheid hebben betrekking op de huidig actieve populatie (15 t/m 64 jaar), exclusief “leeftijd onbekend”. “

**Tabel 1a. Aantal mannen (4 jaar en ouder) naar leeftijdsgroep en het momenteel al dan niet volgen van formeel onderwijs (1)**

Leeftijdsgroep	Totaal	Momenteel formeel onderwijs volgend			
		Ja	Neen	Weet niet	Geen antwoord
4	5,187	2,470	2,441	8	268
5-9	24,549	23,267	821	25	436
10-14	26,167	24,500	1,119	26	522
15 - 19	22,771	16,415	5,700	48	608
20 - 24	21,656	5,971	14,818	110	757
25 - 29	21,761	1,610	19,296	115	740
30 - 34	19,355	514	18,024	92	725
35 - 39	18,316	269	17,402	60	585
40 - 44	18,763	194	18,076	70	423
45 - 49	18,083	138	17,452	55	438
50 - 54	15,313	60	14,848	28	377
55 - 59	10,929	8	10,632	15	274
60 - 64	7,734	0	7,552	7	175
65 - 69	5,951	0	5,835	7	109
70 - 74	4,619	0	4,512	2	105
75 - 79	3,393	0	3,360	3	30
80 - 84	1,934	0	1,861	1	72
85 +	1,081	0	1,072	0	9
Onbekend	2,286	89	1,508	155	534
<b>Totaal</b>	<b>249,848</b>	<b>75,505</b>	<b>166,329</b>	<b>827</b>	<b>7,187</b>

**Tabel 1b. Aantal vrouwen (4 jaar en ouder) naar leeftijdsgroep en het momenteel al dan niet volgen van formeel onderwijs (2)**

Leeftijds- groep	Totaal	Momenteel formeel onderwijs volgend			
		Ja	Neen	Weet niet	Geen antwoord
4	4,881	2,393	2,242	8	238
5-9	23,186	22,103	610	22	451
10-14	24,318	23,055	700	16	547
15 - 19	22,336	17,455	4,347	24	510
20 - 24	22,106	8,931	12,524	37	614
25 - 29	22,185	3,355	18,208	53	569
30 - 34	19,696	1,513	17,548	41	594
35 - 39	18,113	727	16,972	28	586
40 - 44	18,620	507	17,718	27	368
45 - 49	17,948	271	17,285	21	371
50 - 54	15,338	144	14,858	13	323
55 - 59	11,659	20	11,370	11	258
60 - 64	8,763	0	8,566	3	194
65 - 69	7,057	0	6,946	6	105
70 - 74	5,514	0	5,422	3	89
75 - 79	4,163	0	4,090	2	71
80 - 84	2,499	0	2,476	1	22
85 +	1,819	0	1,760	1	58
Onbekend	1,109	104	488	137	380
<b>Totaal</b>	<b>251,310</b>	<b>80,578</b>	<b>164,130</b>	<b>454</b>	<b>6,148</b>



**Tabel 1c. Totaal aantal personen (4 jaar en ouder) naar leeftijdsgroep en het momenteel al dan niet volgen van formeel onderwijs (3)**

Leeftijdsgroep	Totaal	Momenteel formeel onderwijs volgend			
		Ja	Neen	Weet niet	Geen antwoord
4	10,068	4,863	4,683	16	506
5-9	47,735	45,370	1,431	47	887
10-14	50,485	47,555	1,819	42	1,069
15 - 19	45,107	33,870	10,047	72	1,118
20 - 24	43,762	14,902	27,342	147	1,371
25 - 29	43,946	4,965	37,504	168	1,309
30 - 34	39,051	2,027	35,572	133	1,319
35 - 39	36,429	996	34,374	88	971
40 - 44	37,383	701	35,794	97	791
45 - 49	36,031	409	34,737	76	809
50 - 54	30,651	204	29,706	41	700
55 - 59	22,588	28	22,002	26	532
60 - 64	16,497	0	16,118	10	369
65 - 69	13,008	0	12,781	13	214
70 - 74	10,133	0	9,934	5	194
75 - 79	7,556	0	7,450	5	101
80 - 84	4,433	0	4,337	2	94
85 +	2,900	0	2,832	1	67
Onbekend	3,395	193	1,996	292	914
<b>Totaal</b>	<b>501,158</b>	<b>156,083</b>	<b>330,459</b>	<b>1,281</b>	<b>13,335</b>

Tabel 2a. Aantal mannen (4 jaar en ouder) naar type onderwijs dat momenteel gevolgd wordt en leeftijdsgroep (1)

leeftijds- groep	Totaal	Huidig formeel onderwijs									
		KLO	GLO / BO	VOJ	IMEAO / NATIN / AMTO	Kweekschool	VWO HAVO	HBO	Universitair	Weet niet	Geen antwoord
4	2,470	2,262	121	0	0	0	0	0	0	41	46
5 - 9	23,267	5,954	16,925	0	0	0	0	0	0	280	108
10 - 14	24,500	89	18,518	5,550	0	0	22	0	0	223	98
15 - 19	16,415	5	1,485	11,382	1,367	80	1,609	63	143	197	84
20 - 24	5,971	1	45	1,365	2,139	96	723	548	893	109	52
25 - 29	1,610	0	12	105	401	19	55	505	462	30	23
30 - 34	514	0	5	16	56	11	15	227	169	8	7
35 - 39	269	0	5	11	28	4	5	138	64	6	8
40 - 44	194	0	1	6	23	2	2	112	37	5	6
45 - 49	138	0	3	7	5	4	3	76	35	3	2
50 en ouder	68	0	1	3	1	1	0	40	17	3	2
Onbekend	89	0	48	23	4	0	3	0	1	8	2
<b>Totaal</b>	<b>75,505</b>	<b>8,311</b>	<b>37,169</b>	<b>18,468</b>	<b>4,024</b>	<b>217</b>	<b>2,435</b>	<b>1,709</b>	<b>1,821</b>	<b>913</b>	<b>438</b>

Tabel 2b. Aantal vrouwen (4 jaar en ouder) naar type onderwijs dat momenteel gevolgd wordt en leeftijdsgroep (2)

leeftijdsgroep	Totaal	Huidig formeel onderwijs										
		KLO	GLO / BO	VOJ	IMEAO / NATIN / AMTO	Kweekschool	VWO HAVO	HBO	Universitair	Weet niet	Geen antwoord	
4	2,393	2,214	105	0	0	0	0	0	0	0	31	43
5 - 9	22,103	5,507	16,315	0	0	0	0	0	0	0	194	87
10 - 14	23,055	72	16,115	6,596	0	0	22	0	0	0	151	99
15 - 19	17,455	5	906	11,003	1,389	683	2,795	156	358	84	76	
20 - 24	8,931	1	58	1,404	1,584	1,537	1,096	1,287	1,784	110	70	
25 - 29	3,355	5	41	263	245	551	134	1,164	865	41	46	
30 - 34	1,513	0	37	149	41	241	45	700	259	16	25	
35 - 39	727	0	18	64	23	104	26	368	91	23	10	
40 - 44	507	0	14	22	4	53	19	302	79	8	6	
45 - 49	271	0	9	14	0	12	5	166	52	8	5	
50 en ouder	164	0	7	5	2	6	3	87	48	2	4	
Onbekend	104	18	34	34	2	4	3	1	6	2	0	
<b>Totaal</b>	<b>80,578</b>	<b>7,822</b>	<b>33,659</b>	<b>19,554</b>	<b>3,290</b>	<b>3,191</b>	<b>4,148</b>	<b>4,231</b>	<b>3,542</b>	<b>670</b>	<b>471</b>	

Tabel 2c. Totaal aantal personen (4 jaar en ouder) naar type onderwijs dat momenteel gevolgd wordt en leeftijdsgroep (3)

leeftijdsgroep	Totaal	Huidig formeel onderwijs									
		KLO	GLO / BO	VOJ	IMEAO / NATIN / AMTO	Kweekschool	VWO HAVO	HBO	Universitair	Weet niet	Geen antwoord
4	4,863	4,476	226	0	0	0	0	0	0	72	89
5 - 9	45,370	11,461	33,240	0	0	0	0	0	0	474	195
10 - 14	47,555	161	34,633	12,146	0	0	44	0	0	374	197
15 - 19	33,870	10	2,391	22,385	2,756	763	4,404	219	501	281	160
20 - 24	14,902	2	103	2,769	3,723	1,633	1,819	1,835	2,677	219	122
25 - 29	4,965	5	53	368	646	570	187	1,669	1,327	71	69
30 - 34	2,027	0	42	165	97	252	60	927	428	24	32
35 - 39	996	0	23	75	51	108	31	506	155	29	18
40 - 44	701	0	15	28	27	55	21	414	116	13	12
45 - 49	409	0	12	21	5	16	8	242	87	11	7
50 en ouder	232	0	8	8	3	7	3	127	65	5	6
Onbekend	193	18	82	57	6	4	6	1	7	10	2
<b>Totaal</b>	<b>156,083</b>	<b>16,133</b>	<b>70,828</b>	<b>38,022</b>	<b>7,314</b>	<b>3,408</b>	<b>6,583</b>	<b>5,940</b>	<b>5,363</b>	<b>1,583</b>	<b>909</b>

Tabel 3a. Mannen (5 jaar en ouder) naar type hoogst formeel onderwijs afgerond en nationaliteit (1)

Nationaliteit	Totaal	Type hoogst formeel onderwijs afgerond										
		KLO	GLO / BO	VOJ	IMEAO /NATIN /AMTO	Kweekschool	VWO HAVO	HBO	Universitair	Geen onderwijs	Weet niet	Geen antwoord
Surinaamse	227,043	11,431	77,634	72,816	15,301	1,536	8,043	4,789	5,135	9,932	13,880	6,546
Nederlandse	4,956	175	853	1,243	314	29	457	794	620	68	268	135
Guyanese	4,024	133	1,269	866	63	7	72	20	56	487	862	189
Franse	1,258	165	383	120	8	2	13	4	9	131	369	54
Braziliaanse	2,779	62	685	279	20	0	30	9	28	250	1,297	119
Haitiaanse	389	5	89	72	9	1	10	4	5	62	116	16
Chinese	2,025	27	213	247	32	2	70	8	50	252	876	248
Amerikaanse	89	6	9	13	2	0	7	2	23	4	7	16
Over. Caricom	156	9	56	31	2	0	3	7	6	1	29	12
Andere nation.	448	15	39	61	13	0	29	30	75	22	134	30
Weet niet	323	17	58	32	4	0	5	2	6	23	167	9
Geen antw.	1,171	50	328	274	48	2	34	12	14	32	76	301
<b>Totaal</b>	<b>244,661</b>	<b>12,095</b>	<b>81,616</b>	<b>76,054</b>	<b>15,816</b>	<b>1,579</b>	<b>8,773</b>	<b>5,681</b>	<b>6,027</b>	<b>11,264</b>	<b>18,081</b>	<b>7,675</b>

Tabel 3b. Vrouwen (5 jaar en ouder) naar type hoogst formeel onderwijs afgerond en ationaliteit (2)

Nationaliteit	Totaal	Type hoogst formeel onderwijs afgerond										
		KLO	GLO / BO	VOJ	IMEAO /NATIN /AMTO	Kweekschool	VWO HAVO	HBO	Universitair	Geen onderwijs	Weet niet	Geen antwoord
Surinaamse	231,157	10,213	72,124	69,299	9,313	12,370	9,986	8,968	6,086	17,291	8,966	6,541
Nederlandse	4,598	156	806	1,070	164	189	558	774	440	89	214	138
Guyanese	3,784	136	1,356	914	29	38	99	20	33	491	512	156
Franse	959	118	345	106	14	6	11	0	4	87	209	59
Braziliaanse	1,998	54	484	376	33	16	64	15	27	145	658	126
Haitiaanse	278	18	88	58	2	0	9	0	6	41	43	13
Chinese	1,523	24	149	198	21	3	74	6	27	200	655	166
Amerikaanse	118	1	17	12	0	2	11	13	40	0	5	17
Over. Caricom	111	0	29	25	0	4	3	9	7	15	10	9
Andere nation.	410	13	63	44	9	5	39	30	64	26	87	30
Weet niet	330	12	56	30	4	5	2	2	4	13	195	7
Geen antw.	1,163	23	268	297	45	35	34	30	32	46	51	302
<b>Totaal</b>	<b>246,429</b>	<b>10,768</b>	<b>75,785</b>	<b>72,429</b>	<b>9,634</b>	<b>12,673</b>	<b>10,890</b>	<b>9,867</b>	<b>6,770</b>	<b>18,444</b>	<b>11,605</b>	<b>7,564</b>

**Tabel 3c. Totaal aantal personen (5 jaar en ouder) naar type hoogst formeel onderwijs afgerond en nationaliteit (3)**

Nationaliteit	Totaal	Type hoogst formeel onderwijs afgerond										
		KLO	GLO / BO	VOJ	IMEAO / NATIN / AMTO	Kweekschool	VWO HAVO	HBO	Universitair	Geen onderwijs	Weet niet	Geen antwoord
Surinaamse	458,200	21,644	149,758	142,115	24,614	13,906	18,029	13,757	11,221	27,223	22,846	13,087
Nederlandse	9,554	331	1,659	2,313	478	218	1,015	1,568	1,060	157	482	273
Guyanese	7,808	269	2,625	1,780	92	45	171	40	89	978	1,374	345
Franse	2,217	283	728	226	22	8	24	4	13	218	578	113
Braziliaanse	4,777	116	1,169	655	53	16	94	24	55	395	1,955	245
Haitiaanse	667	23	177	130	11	1	19	4	11	103	159	29
Chinese	3,548	51	362	445	53	5	144	14	77	452	1,531	414
Amerikaanse Over.	207	7	26	25	2	2	18	15	63	4	12	33
Caricom	267	9	85	56	2	4	6	16	13	16	39	21
Andere nation.	858	28	102	105	22	5	68	60	139	48	221	60
Weet niet	653	29	114	62	8	5	7	4	10	36	362	16
Geen Antw.	2,334	73	596	571	93	37	68	42	46	78	127	603
<b>Totaal</b>	<b>491,090</b>	<b>22,863</b>	<b>157,401</b>	<b>148,483</b>	<b>25,450</b>	<b>14,252</b>	<b>19,663</b>	<b>15,548</b>	<b>12,797</b>	<b>29,708</b>	<b>29,686</b>	<b>15,239</b>

**Tabel 4a. Aantal mannen (15 jaar en ouder) naar type hoogst formeel onderwijs afgerond en burgerlijke staat (1)**

Type hoogst formeel onderwijs afgerond	Totaal	Burgerlijke staat					
		Ongehuwd	Gehuwd bij wet	Gescheiden	Weduwnaar	Weet niet	Geen antwoord
KLO	1,694	953	576	47	49	5	64
GLO / BO	48,550	28,210	16,262	1,731	1,506	114	727
VOJ	73,089	47,447	21,450	2,231	740	135	1,086
IMEAO / NATIN / AMTO	15,805	10,369	4,850	341	83	19	143
Kweekschool	1,576	826	677	47	9	1	16
VWO HAVO	8,754	5,845	2,505	265	36	12	91
HBO	5,681	2,441	2,850	269	96	5	20
Universitair	6,027	3,121	2,561	227	65	11	42
Geen onderwijs	8,894	6,622	1,682	146	312	28	104
Weet niet	17,405	10,172	4,402	404	441	1,767	219
Geen antwoord	6,470	1,455	694	47	78	29	4,167
<b>Totaal</b>	<b>193,945</b>	<b>117,461</b>	<b>58,509</b>	<b>5,755</b>	<b>3,415</b>	<b>2,126</b>	<b>6,679</b>

**Tabel 4b. Aantal vrouwen (15 jaar en ouder) naar type hoogst formeel onderwijs afgerond en burgerlijke staat (2)**

Type hoogst formeel onderwijs afgerond	Totaal	Burgerlijke staat					
		Ongehuwd	Gehuwd bij wet	Gescheiden	Weduwe	Weet niet	Geen antwoord
KLO	1,582	752	477	64	232	1	56
GLO / BO	45,040	21,603	15,430	1,893	5,557	71	486
VOJ	68,585	39,825	22,550	2,602	2,682	106	820
IMEAO / NATIN / AMTO	9,626	6,373	2,739	296	95	28	95
Kweekschool	12,671	6,990	4,598	486	505	15	77
VWO HAVO	10,885	7,438	2,815	312	143	15	162
HBO	9,867	5,368	3,601	508	319	8	63
Universitair	6,770	4,419	2,029	183	68	17	54
Geen onderwijs	16,357	11,978	2,152	220	1,860	45	102
Weet niet	11,149	5,586	3,215	363	1,235	604	146
Geen antwoord	6,393	1,555	772	71	190	8	3,797
<b>Totaal</b>	<b>198,925</b>	<b>111,887</b>	<b>60,378</b>	<b>6,998</b>	<b>12,886</b>	<b>918</b>	<b>5,858</b>

**Tabel 4c. Totaal aantal personen (15 jaar en ouder) naar type hoogste formeel onderwijs afgerond en burgerlijke staat (3)**

Type hoogst formeel onderwijs afgerond	Totaal	Burgerlijke staat					
		Ongehuwd	Gehuwd bij wet	Gescheiden	Weduwe	Weet niet	Geen antwoord
KLO	3,276	1,705	1,053	111	281	6	120
GLO / BO	93,590	49,813	31,692	3,624	7,063	185	1,213
VOJ	141,674	87,272	44,000	4,833	3,422	241	1,906
IMEAO / NATIN / AMTO	25,431	16,742	7,589	637	178	47	238
Kweekschool	14,247	7,816	5,275	533	514	16	93
VWO HAVO	19,639	13,283	5,320	577	179	27	253
HBO	15,548	7,809	6,451	777	415	13	83
Universitair	12,797	7,540	4,590	410	133	28	96
Geen onderwijs	25,251	18,600	3,834	366	2,172	73	206
Weet niet	28,554	15,758	7,617	767	1,676	2,371	365
Geen antwoord	12,863	3,010	1,466	118	268	37	7,964
<b>Totaal</b>	<b>392,870</b>	<b>229,348</b>	<b>118,887</b>	<b>12,753</b>	<b>16,301</b>	<b>3,044</b>	<b>12,537</b>



**Tabel 5 Het totale aantal personen (15 jaar en ouder) dat universitair onderwijs gevolgd heeft naar leeftijdsgroep en geslacht**

Leeftijdsgroep	Geslacht		Totaal
	Man	Vrouw	
15 - 19	47	129	176
20 - 24	697	1,383	2,080
25 - 29	878	1,557	2,435
30 - 34	707	1,085	1,792
35 - 39	646	823	1,469
40 - 44	701	582	1,283
45 - 49	588	437	1,025
50 - 54	510	344	854
55 - 59	356	194	550
60 - 64	283	98	381
65 - 69	230	72	302
70 - 74	189	32	221
75 - 79	99	20	119
80 - 84	57	3	60
85 +	23	4	27
Onbekend	16	7	23
Totaal	6,027	6,770	12,797

**Figuur OWV-01. Het aantal personen (15 jaar en ouder) dat universitair onderwijs gevolgd heeft naar leeftijdsgroep en geslacht**

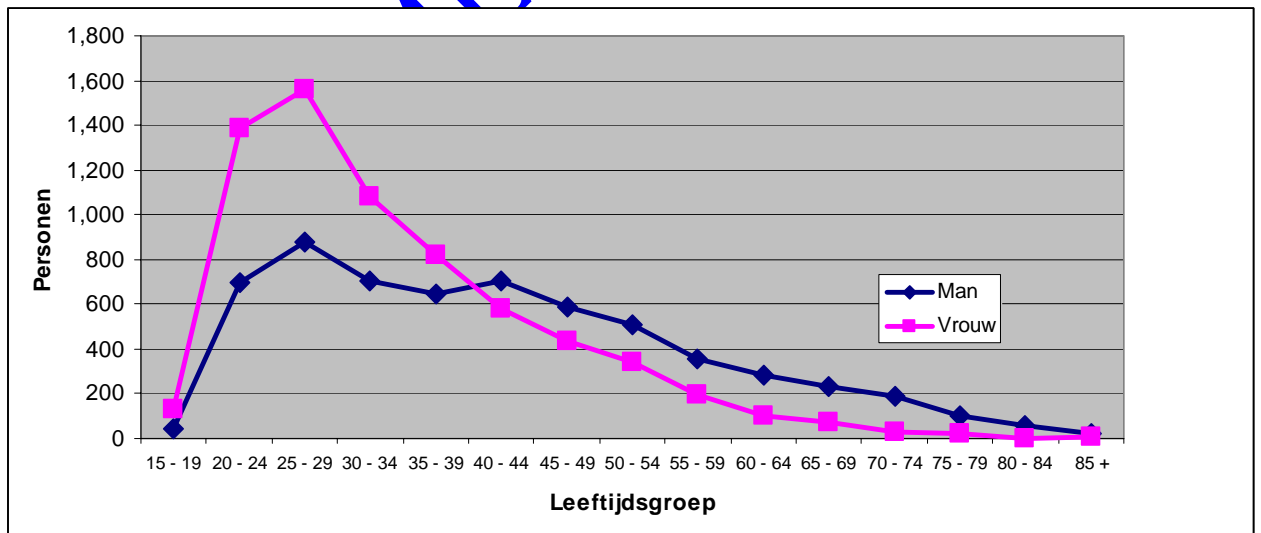

**Economische activiteiten conform ISIC Rev. 4**

A. Landbouw, Veeteelt, Bosbouw en Visserij
B. Mijnbouw
C. Industrie
D. Productie en distributie van Electra en Gas
E. Winning Zuivering en distributie van Water
F. Constructie
G. Handel
H. Transport en Opslag
I. Hotels en Restaurants
J. Informatie en Communicatie
K. Financiële en Verzekeringsactiviteiten
L. Activiteiten met betrekking tot Onroerende goederen
M. Professionele Wetenschappelijke en Technische activiteiten
N. Administratieve en Ondersteunende Diensten
O. Beleid van de Staat en de Economische en Sociale politiek van de Gemeenschap
P. Educatie
Q. Gezondheids- Sociale- en Maatschappelijke Dienstverlening
R. Kunst Entertainment en Recreatie
S. Andere service activiteiten (andere diensten)
T. Activiteiten van huishoudens als werkgevers
U. Activiteiten van extra territoriale organisaties en rechtspersonen
X. Onbekend

**Tabel 6a. De mannelijke werkzame bevolking (niet-institutioneel en deel speciale groepen, 15-64 jaar) naar bedrijfstak en leeftijdsgroep (1)**

Man						
Bedrijfstak	Totaal	Leeftijdsgroep				
		15 - 24	25 - 34	35 - 44	45 - 54	55 - 64
A. Landb. Veet. Bosb. en Visserij	6,865	850	1,599	1,892	1,829	695
B. Mijnbouw	9,316	1,456	3,222	2,573	1,663	402
C. Industrie	7,013	1,117	2,047	1,812	1,495	542
D. Prod. en distr. van Electra en Gas	1,021	76	284	269	266	126
E. Winning Zuivering en distr. van Water	713	56	176	213	194	74
F. Constructie	11,476	2,139	3,826	2,985	1,876	650
G. Handel	14,347	2,569	4,164	3,783	2,788	1,043
H. Transport en Opslag	7,450	691	2,401	2,190	1,621	547
I. Hotels en Restaurants	1,913	320	516	494	414	169
J. Informatie en Communicatie	1,625	206	516	382	405	116
K. Financiële en Verzekeringsact.	1,407	86	228	412	443	138
L. Act. mbt Onroerende goederen	164	17	31	51	40	25
M. Prof. Wetensch. en Technische act.	1,083	136	331	247	248	121
N. Adm. en Ondersteunende Diensten	3,899	452	1,025	1,016	1,009	397
O. Beleid v/d Staat en de Econ en Soc politiek v/d Gemeenschap	16,744	939	3,453	4,253	6,000	2,099
P. Educatie	2,073	384	407	583	684	335
Q. Gezondheids- Soc- en Maatsch. Dienstverl.	1,856	73	439	505	586	253
R. Kunst Entertainment en Recreatie	1,238	266	467	246	198	61
S. Andere service activiteiten	1,149	171	342	280	218	138
T. Act. van huishoudens als werkgevers	5,204	651	1,345	1,465	1,275	468
U. Act. van extra territoriale organisaties en rechtspers.	64	5	13	21	23	2
X. Onbekend	22,125	3,813	6,797	5,841	4,206	1,468
<b>Totaal</b>	<b>118,745</b>	<b>16,153</b>	<b>33,729</b>	<b>31,513</b>	<b>27,481</b>	<b>9,869</b>

**Tabel 6b. De vrouwelijke werkzame bevolking (niet-institutioneel en deel speciale groepen, 15-64 jaar) naar bedrijfstak en leeftijdsgroep (2)**

Vrouw						
Bedrijfstak	Totaal	Leeftijdsgroep				
		15 - 24	25 - 34	35 - 44	45 - 54	55 - 64
A. Landb. Veet. Bosb. en Visserij	1,725	137	407	543	445	193
B. Mijnbouw	1,200	134	432	357	243	34
C. Industrie	2,451	263	683	735	580	190
D. Prod. en distr. van Electra en Gas	214	27	75	42	45	25
E. Winning Zuivering en distr. van Water	155	13	55	38	39	10
F. Constructie	644	97	241	172	105	29
G. Handel	9,435	1,381	2,922	2,572	1,869	691
H. Transport en Opslag	1,296	121	409	401	281	84
I. Hotels en Restaurants	3,259	453	988	927	690	201
J. Informatie en Communicatie	1,021	189	356	208	205	63
K. Financiële en Verzekeringsact.	1,626	155	548	466	340	117
L. Act. mbt Onroerende goederen	135	12	52	31	40	0
M. Prof. Wetensch. en Technische act.	1,005	111	359	286	183	66
N. Adm. en Onderst. Diensten	1,906	211	592	513	442	148
O. Beleid v/d Staat en de Econ en Soc politiek v/d Gemeensch.	12,667	366	2,785	3,487	4,474	1,555
P. Educatie	8,941	316	3,160	2,673	2,069	723
Q. Gezondheids- Soc- en Maatsch. Dienstverl.	6,950	443	2,059	2,086	1,793	569
R. Kunst Entertainment en Recreatie	1,356	307	591	261	155	42
S. Andere service activiteiten	1,314	132	448	363	273	98
T. Act. van huishoudens als werkgevers	3,961	252	818	1,198	1,203	490
U. Act. van extra territoriale organisaties en rechtspers.	51	4	16	8	17	6
X. Onbekend	8,172	922	2,418	2,345	1,865	622
<b>Totaal</b>	<b>69,484</b>	<b>6,046</b>	<b>20,414</b>	<b>19,712</b>	<b>17,356</b>	<b>5,956</b>

**Tabel 6c. De totale werkzame bevolking (niet-institutioneel en deel speciale groepen, 15-64 jaar) naar bedrijfstak en leeftijdsgroep (3)**

Bedrijfstak	Totaal					
	Totaal	Leeftijdsgroep				
		15 - 24	25 - 34	35 - 44	45 - 54	55 - 64
A. Landb. Veet. Bosb.en Visserij	8,590	987	2,006	2,435	2,274	888
B. Mijnbouw	10,516	1,590	3,654	2,930	1,906	436
C. Industrie	9,464	1,380	2,730	2,547	2,075	732
D. Prod. en distr. van Electra en Gas	1,235	103	359	311	311	151
E. Winning Zuivering en distr. van Water	868	69	231	251	233	84
F. Constructie	12,120	2,236	4,067	3,157	1,981	679
G. Handel	23,782	3,950	7,086	6,355	4,657	1,734
H. Transport en Opslag	8,746	812	2,810	2,591	1,902	631
I. Hotels en Restaurants	5,172	773	1,504	1,421	1,104	370
J. Informatie en Communicatie	2,646	395	872	590	610	179
K. Financiële en Verzekeringsact.	3,033	241	876	878	783	255
L. Act. mbt Onroerende goederen	299	29	83	82	80	25
M. Prof. Wetensch. en Technische act.	2,088	247	690	533	431	187
N. Adm. en Ondersteunende Diensten	5,805	663	1,617	1,529	1,451	545
O. Beleid v/d Staat en de Econ en Soc politiek v/d Gemeenschap	29,411	1,305	6,238	7,740	10,474	3,654
P. Educatie	11,014	380	3,567	3,256	2,753	1,058
Q. Gezondheids- Soc- en Maatsch. Dienstverl.	8,806	516	2,498	2,591	2,379	822
R. Kunst Entertainment en Recreatie	2,594	573	1,058	507	353	103
S. Andere service activiteiten	2,463	303	790	643	491	236
T. Act. van huishoudens als werkgevers	9,165	903	2,163	2,663	2,478	958
U. Act. van extra territoriale organisaties en rechtspers.	115	9	29	29	40	8
X. Onbekend	30,297	4,735	9,215	8,186	6,071	2,090
<b>Totaal</b>	<b>188,229</b>	<b>22,199</b>	<b>54,143</b>	<b>51,225</b>	<b>44,837</b>	<b>15,825</b>

**Tabel 7a. De mannelijke werkzame bevolking (niet-institutioneel en deel speciale groepen, 15-64 jaar) naar beroepsgroep en burgerlijke staat (1)**

Man							
Beroepsgroep	Totaal	Burgerlijke staat					
		On-gehuwd	Gehuwd bij wet	Ge-scheiden	Weduw(e) (naar)	Weet niet	Geen antwoord
Leidinggevende beroepen	6,079	2,613	3,170	225	31	14	26
Wetenschappelijke beroepen	4,505	2,125	2,177	158	25	7	13
Hogere & Middelbare techn. en vakspecialisten incl. krijgsmacht	8,547	4,729	3,481	252	44	9	32
Administratieve beroepen	5,448	3,023	2,199	171	25	6	24
Lagere dienstverlenende & commerciële beroepen	19,757	11,378	7,425	680	123	59	92
Vakkrachten in landbouw & visserij	8,288	4,374	3,423	357	67	31	36
Handwerks- en ambachtlieden	23,062	15,359	6,777	663	98	40	125
Bedieners van fabrieksinstallaties en machines en montage medewerkers	13,252	7,377	5,291	450	73	16	45
Elementaire beroepen	22,096	14,691	5,387	499	91	1,282	146
Onbekend	7,711	5,232	2,159	183	33	32	72
<b>Totaal</b>	<b>118,745</b>	<b>70,901</b>	<b>41,489</b>	<b>3,638</b>	<b>610</b>	<b>1,496</b>	<b>611</b>

**Tabel 7b. De vrouwelijke werkzame bevolking (niet-institutioneel en deel speciale groepen, 15-64 jaar) naar beroepsgroep en burgerlijke staat (2)**

Vrouw							
Beroepsgroep	Totaal	Burgerlijke staat					
		On-gehuwd	Gehuwd bij wet	Ge-scheiden	Weduw(e) (naar)	Weet niet	Geen antwoord
Leidinggevende beroepen	4,721	2,344	1,936	276	139	6	20
Wetenschappelijke beroepen	11,157	6,004	4,530	398	163	16	46
Hogere & Middelbare techn. en vakspecialisten incl. krijgsmacht	5,802	3,590	1,823	259	101	5	24
Administratieve beroepen	10,801	6,469	3,546	545	174	19	48
Lagere dienstverlenende & commerciële beroepen	16,064	9,382	5,214	818	434	148	68
Vakkrachten in landbouw & visserij	2,410	1,676	587	72	68	1	6
Handwerks- en ambachtslieden	1,473	880	464	79	48	0	2
Bedieners van fabrieksinstallaties en machines en montage medewerkers	537	309	179	32	15	0	2
Elementaire beroepen	12,625	7,556	3,574	713	637	89	56
Onbekend	3,894	2,454	1,136	154	82	31	37
<b>Totaal</b>	<b>69,484</b>	<b>40,664</b>	<b>22,989</b>	<b>3,346</b>	<b>1,861</b>	<b>315</b>	<b>309</b>



**Tabel 7c. De totale werkzame bevolking (niet-institutioneel en deel speciale groepen, 15-64 jaar) naar beroepsgroep en burgerlijke staat (3)**

Totaal							
Beroepsgroep	Totaal	Burgerlijke staat					
		On-gehuwd	Gehuwd bij wet	Ge-scheiden	Weduw(e) (naar)	Weet niet	Geen antwoord
Leidinggevende beroepen	10,800	4,957	5,106	501	170	20	46
Wetenschappelijke beroepen	15,662	8,129	6,707	556	188	23	59
Hogere & Middelbare techn. en vakspecialisten incl. krijgsmacht	14,349	8,319	5,304	511	145	14	56
Administratieve beroepen	16,249	9,492	5,745	716	199	25	72
Lagere dienstverlenende & commerciële beroepen	35,821	20,760	12,639	1,498	557	207	160
Vakkrachten in landbouw & visserij	10,698	6,050	4,010	429	135	32	42
Handwerks- en ambachtlieden	24,535	16,239	7,241	742	146	40	127
Bedieners van fabrieksinstallaties en machines en montage medewerkers	13,789	7,686	5,470	482	88	16	47
Elementaire beroepen	34,721	22,247	8,961	1,212	728	1,371	202
Onbekend	11,605	7,686	3,295	337	115	63	109
<b>Totaal</b>	<b>188,229</b>	<b>111,565</b>	<b>64,478</b>	<b>6,984</b>	<b>2,471</b>	<b>1,811</b>	<b>920</b>

**Tabel 8a. De mannelijke werkzame bevolking (niet-institutioneel en deel speciale groepen, 15-64 jaar) naar bedrijfstak en etnische groep**

Man													
Bedrijfstak	Totaal	Etnische groep											
		Inheems/ Indiaan	Marron/ Bosl.creool	Creool	Afrosurinamer	Hindostaan	Javaan	Chinees	Kaukasisch/ blank	Gemengd	Overige	Weet niet	Geen antwoord
A. Landb. Veet. Bosb. en Visserij	6,865	338	535	489	16	3,713	993	16	27	397	110	220	11
B. Mijnbouw	9,316	312	3,273	927	86	946	1,067	29	41	740	1,393	484	18
C. Industrie	7,013	343	656	925	26	2,501	1,446	120	29	873	85	5	4
D. Prod. en distr. van Electra en Gas	1,021	22	112	268	1	207	214	6	0	175	15	0	1
E. Wining Zuivering en distr. van Water	713	15	79	161	5	195	145	1	3	101	8	0	0
F. Constructie	11,476	269	1,657	1,852	66	3,695	2,458	41	28	1,276	61	62	11
G. Handel	14,347	263	717	1,587	62	5,344	2,547	1,994	42	1,583	193	10	5
H. Transport en Opslag	7,450	175	914	1,151	54	2,899	1,273	9	18	864	79	5	9
I. Hotels en Restaurants	1,913	58	102	398	21	358	359	185	11	371	43	5	1
J. Informatie en Communicatie	1,625	22	115	381	29	348	274	15	23	394	23	1	0
K. Financiële en Verzekeringsact.	1,407	28	47	292	16	387	326	16	5	273	16	1	0
L. Act. mbt Onroerende goederen	164	2	6	26	5	62	21	4	3	32	3	0	0
M. Prof. Wetensch. en Technische act.	1,083	13	45	160	20	289	206	25	21	283	18	1	2
N. Adm. en Onderst. Diensten	3,899	175	368	979	38	1,026	646	8	26	602	23	5	3
O. Beleid vd/ Staat en de Econ en Soc politiek v/d Gemeenschap	16,744	618	1,689	3,925	176	5,380	3,094	13	16	1,707	89	13	24
P. Educatie	2,073	36	126	400	30	770	426	10	9	255	8	1	2
Q. Gezondheids- Soc- en Maatsch. Dienstverl.	1,856	50	148	457	23	507	328	15	24	293	11	0	0
R. Kunst Entertainment en Recreatie	1,238	67	98	287	16	266	228	1	10	248	13	1	3
S. Andere service activiteiten	1,149	18	101	227	19	381	121	13	24	204	39	0	2
T. Act. van huishoudens als werkgevers	5,204	167	722	686	26	2,364	732	17	12	425	46	2	5
U. Act. van extra territoriale organisaties en rechtspers.	64	2	3	11	0	21	16	0	2	8	1	0	0
X. Onbekend	22,125	1,073	5,025	2,649	116	7,080	3,243	309	60	2,159	350	40	21
<b>Totaal</b>	<b>118,745</b>	<b>4,066</b>	<b>16,538</b>	<b>18,238</b>	<b>852</b>	<b>38,739</b>	<b>20,163</b>	<b>2,847</b>	<b>434</b>	<b>13,263</b>	<b>2,627</b>	<b>856</b>	<b>122</b>

**Tabel 8b. De vrouwelijke werkzame bevolking (niet-institutioneel en deel speciale groepen, 15-64 jaar) naar bedrijfstak en etnische groep**

Vrouw													
Bedrijfstak	Totaal	Etnische groep											
		Inheems/ Indiaan	Marron/ Bosl.creool	Creool	Afrosurinamer	Hindostaan	Javaan	Chinees	Kaukasisch/ blank	Gemengd	Overige	Weet niet	Geen antwoord
A. Landb. Veet. Bosb. en Visserij	1,725	72	484	133	8	626	233	7	4	121	30	5	2
B. Mijnbouw	1,200	35	172	128	6	142	138	5	9	153	334	74	4
C. Industrie	2,451	100	323	338	21	656	544	72	4	333	38	2	0
D. Prod. en distr. van Electra en Gas	214	3	24	70	6	23	27	0	0	5	4	2	0
E. Wining Zuivering en distr. van Water	155	3	18	44	2	30	38	0	0	20	0	0	0
F. Constructie	644	14	54	98	4	171	149	10	5	131	4	3	1
G. Handel	9,435	229	793	857	27	3,066	1,767	1,510	37	985	146	9	9
H. Transport en Opslag	1,296	59	115	384	11	223	222	4	4	262	11	1	0
I. Hotels en Restaurants	3,259	89	393	563	14	592	879	136	11	480	91	6	5
J. Informatie en Communicatie	1,021	10	73	333	15	177	170	11	3	213	10	2	4
K. Financiële en Verzekeringsact.	1,626	22	62	383	16	368	331	26	7	392	16	1	2
L. Activiteiten mbt Onroerende goederen	135	0	6	23	0	53	26	3	0	24	0	0	0
M. Prof. Wetenschapp. en Technische act.	1,005	19	27	182	8	254	218	16	15	250	15	0	1
N. Adm. en Onderst. Diensten	1,906	92	268	566	20	358	248	13	19	300	19	3	0
O. Beleid v/d Staat en de Econ en Soc politiek v/d Gemeenschap	12,667	289	1,667	4,031	197	2,757	2,063	33	19	1,510	78	9	14
P. Educatie	8,941	132	796	2,570	117	2,565	1,375	27	25	1,257	66	4	7
Q. Gezondheids- Soc- en Maatsch. Dienstverl.	6,950	146	904	2,514	110	1,285	822	29	30	1,056	42	3	9
R. Kunst Entertainment en Recreatie	1,356	59	232	372	23	210	149	1	4	287	17	0	2
S. Andere service activiteiten	1,314	22	175	350	14	225	144	13	20	264	84	3	0
T. Activiteiten van huishoudens als werkgevers	3,961	138	1,405	395	28	1,085	589	10	1	231	73	3	3
U. Act. van extra territoriale organisaties en rechtspers.	51	0	3	8	0	8	10	2	4	14	2	0	0
X. Onbekend	8,172	319	1,743	1,367	75	1,907	1,159	169	58	1,048	291	24	12
<b>Totaal</b>	<b>69,484</b>	<b>1,852</b>	<b>9,737</b>	<b>15,709</b>	<b>722</b>	<b>16,781</b>	<b>11,301</b>	<b>2,097</b>	<b>279</b>	<b>9,406</b>	<b>1,371</b>	<b>154</b>	<b>75</b>

Tabel 8c. De totale werkzame bevolking (niet-institutioneel en deel speciale groepen, 15-64 jaar) naar bedrijfstak en etnische groep

Bedrijfstak	Totaal													
	Totaal	Etnische groep											Weet niet	Geen antwoord
		Inheems/ Indiaan	Marron/ Bosl.creool	Creool	Afrosurinamer	Hindostaan	Javaan	Chinees	Kaukasisch/ blank	Gemengd	Overige			
A. Landb. Veet. Bosb. en Visserij	8,590	410	1,019	622	24	4,339	1,226	23	31	518	140	225	13	
B. Mijnbouw	10,516	347	3,445	1,055	92	1,088	1,205	34	50	893	1,727	558	22	
C. Industrie	9,464	443	979	1,263	47	3,157	1,990	192	33	1,226	123	7	4	
D. Prod. en distr. van Electra en Gas	1,235	25	136	338	7	230	241	6	0	230	19	2	1	
E. Winning Zuivering en distr. van Water	868	18	97	205	7	225	183		3	121	8	0	0	
F. Constructie	12,120	283	1,711	1,950	70	3,866	2,607	51	33	1,407	65	65	12	
G. Handel	23,782	492	1,510	2,444	89	8,410	4,314	3,504	79	2,568	339	19	14	
H. Transport en Opslag	8,746	234	1,029	1,535	65	3,122	1,495	13	22	1,126	90	6	9	
I. Hotels en Restaurants	5,172	147	495	961	36	950	1,238	321	22	851	134	11	6	
J. Informatie en Communicatie	2,646	32	188	714	44	525	444	26	26	607	33	3	4	
K. Financiële en Verzekeringsact.	3,033	50	109	675	32	735	657	42	12	665	32	2	2	
L. Act. mbt Onroerende goederen	299	2	12	49	5	115	47	7	3	56	3	0	0	
M. Prof. Wetensch. en Technische act.	2,088	32	72	342	28	543	424	41	36	533	33	1	3	
N. Administratieve en Ondersteunende Diensten	5,805	267	636	1,545	58	1,384	894	21	45	902	42	8	3	
O. Beleid v/d Staat en de Econ en Soc politiek v/d Gemeenschap	29,411	907	3,356	7,956	373	8,137	5,157	46	35	3,217	167	22	38	
P. Educatie	11,014	168	922	2,970	147	3,335	1,801	37	34	1,512	74	5	9	
Q. Gezondheids- Soc- en Maatsch. Dienstverl.	8,806	196	1,052	2,971	133	1,792	1,150	44	54	1,349	53	3	9	
R. Kunst Entertainment en Recreatie	2,594	126	330	659	39	476	377	2	14	535	30	1	5	
S. Andere service activiteiten	2,463	40	276	577	33	606	265	26	44	468	123	3	2	
T. Activiteiten van huishoudens als werkgevers	9,165	305	2,127	1,081	54	3,449	1,321	27	13	656	119	5	8	
U. Act. van extra territoriale organisaties en rechtspers.	115	2	6	19	0	29	26	2	6	22	3	0	0	
X. Onbekend	30,297	1,392	6,768	4,016	191	8,987	4,402	478	118	3,207	641	64	33	
<b>Totaal</b>	<b>188,229</b>	<b>5,918</b>	<b>26,275</b>	<b>33,947</b>	<b>1,574</b>	<b>55,520</b>	<b>31,464</b>	<b>4,944</b>	<b>713</b>	<b>22,669</b>	<b>3,998</b>	<b>1,010</b>	<b>197</b>	

**Tabel 9a. De mannelijke werkzame bevolking (niet-institutioneel en deel speciale groepen, 15-64 jaar) naar bedrijfstak en beroepsgroep (1)**

Bedrijfstak	Totaal	Beroepsgroep									
		Leidinggevende beroepen	Wetenschappelijke beroepen	Hogere & Middelb techn. en vakspecialisten incl. krijgsmacht	Administratieve beroepen	Lagere dienstverlenende & commerciële beroepen	Vakkrachten in landbouw & visserij	Handwerks- en ambachtslieden	Bedieners van fabrieks installaties en machines en montage medew.	Elementaire beroepen	Onbekend
A. Landbouw Veeveelt Bosbouw en Visserij	6,865	163	42	111	87	184	3,526	247	337	2,102	66
B. Mijnbouw	9,316	263	251	514	158	420	55	819	1,163	5,356	317
C. Industrie	7,013	417	104	434	231	607	439	2,549	946	1,076	210
D. Productie en distr. van Electra en Gas	1,021	42	34	160	83	118	5	377	62	96	44
E. Winning Zuivering en distributie van Water	713	63	12	93	40	46	3	147	92	181	36
F. Constructie	11,476	242	97	346	163	177	35	7,958	865	1,469	124
G. Handel	14,347	1,276	145	508	950	6,014	192	2,728	945	1,303	286
H. Transport en Opslag	7,450	274	57	465	300	425	47	330	5,049	397	106
I. Hotels en Restaurants	1,913	371	4	125	117	884	30	75	43	210	54
J. Informatie en Comm.	1,625	167	379	326	159	122	7	262	37	83	83
K. Financiële en Verzekeringsactiviteiten	1,407	170	85	200	567	211	5	52	20	48	49
L. Activiteiten mbt Onroerende goederen	164	21	6	45	9	41	2	14	3	13	10
M. Professionele Wetenschappelijke en Technische act.	1,083	140	368	177	89	66	10	108	22	65	38
N. Administratieve en Onderst. Diensten	3,899	223	60	196	177	2,164	166	209	207	431	66
O. Beleid v/d Staat en de Econ en Soc politiek v/d Gemeenschap	16,744	1,206	926	3,659	1,454	4,844	400	854	697	2,266	438
P. Educatie	2,073	146	1,155	81	51	501	32	22	16	52	17
Q. Gezondheids-Soc- en Maatsch. Dienstverlening	1,856	92	302	469	190	297	37	120	143	151	55
R. Kunst Entertainment en Recreatie	1,238	155	94	102	242	355	29	104	32	85	40
S. Andere service activiteiten	1,149	68	133	111	49	397	5	219	38	105	24
T. Activiteiten van huish. als werkgevers	5,204	37	23	31	19	192	1,621	1,291	254	1,704	32
U. Activiteiten extra territoriale organisaties en rechtspers.	64	6	8	6	2	17	0	2	13	8	2
X. Onbekend	22,125	537	220	388	311	1,675	1,642	4,575	2,268	4,895	5,614
<b>Totaal</b>	<b>118,745</b>	<b>6,079</b>	<b>4,505</b>	<b>8,547</b>	<b>5,448</b>	<b>19,757</b>	<b>8,288</b>	<b>23,062</b>	<b>13,252</b>	<b>22,096</b>	<b>7,711</b>

**Tabel 9b. De vrouwelijke werkzame bevolking (niet-institutioneel en deel speciale groepen, 15-64 jaar) naar bedrijfstak en beroepsgroep (2)**

Bedrijfstak	Totaal	Beroepsgroep									
		Leidinggevende beroepen	Wetenschappelijke beroepen	Hogere & Middelb techn. en vakspecialisten incl. krijgsmacht	Administratieve beroepen	Lagere dienstverlenende & commerciële beroepen	Vakkrachten in landbouw & visserij	Handwerks- en ambachtslieden	Bedieners van fabrieksinstallaties en machines en montage medew.	Elementaire beroepen	Onbekend
A. Landbouw Veeteelt Bosbouw en Visserij	1,725	54	12	28	109	54	795	50	23	554	46
B. Mijnbouw	1,200	69	85	63	169	420	2	10	14	318	50
C. Industrie	2,451	188	63	134	331	383	98	655	91	450	58
D. Productie en distr. van Electra en Gas	214	17	14	18	93	24	0	12	0	28	8
E. Winning Zuivering en distributie van Water	155	12	5	24	67	11	1	3	2	26	4
F. Constructie	644	75	16	49	233	66	2	78	13	100	12
G. Handel	9,435	636	134	224	1,112	6,201	45	164	21	771	127
H. Transport en Opslag	1,296	117	39	103	363	258	3	8	209	155	41
I. Hotels en Restaurants	3,259	327	5	125	244	1,775	3	24	6	688	62
J. Informatie en Comm.	1,021	118	189	107	370	111	1	18	0	69	38
K. Financiële en Verzekeringsactiviteiten	1,626	183	88	94	978	85	0	38	1	112	47
L. Activiteiten mbt Onroerende goederen	135	7	5	20	5	28	0	1	0	19	4
M. Professionele Wetenschappelijke en Technische act.	1,005	102	301	72	364	57	1	23	7	60	18
N. Administratieve en Onderst. Diensten	1,906	162	54	67	477	499	10	26	9	538	34
O. Beleid v/d Staat en de Econ en Soc politiek v/d Gemeenschap	12,667	1,452	2,138	923	3,592	906	46	26	19	3,239	326
P. Educatie	8,941	254	714	80	274	179	14	6	2	944	39
Q. Gezondheids-Soc- en Maatsch. Dienstverlening	6,950	414	440	3,258	703	1,453	5	17	13	555	92
R. Kunst Entertainment en Recreatie	1,356	116	56	54	443	415	4	7	8	215	38
S. Andere service activiteiten	1,314	94	93	63	163	714	0	8	4	158	17
T. Activiteiten van huish. als werkgevers	3,901	19	14	49	18	731	927	122	12	2,055	14
U. Activiteiten extra territoriale organisaties en rechtspers.	51	9	4	7	16	2	1	0	0	8	4
X. Onbekend	8,172	296	253	210	631	1,692	452	177	83	1,563	2,815
<b>Totaal</b>	<b>69,484</b>	<b>4,721</b>	<b>11,157</b>	<b>5,802</b>	<b>10,801</b>	<b>16,064</b>	<b>2,410</b>	<b>1,473</b>	<b>537</b>	<b>12,625</b>	<b>3,894</b>

**Tabel 9c. De totale werkzame bevolking (niet-institutioneel en deel speciale groepen, 15-64 jaar) naar bedrijfstak en beroepsgroep (3)**

Bedrijfstak	Totaal	Beroepsgroep									
		Leidinggevende beroepen	Wetenschappelijke beroepen	Hogere & Middelb techn. en vakspecialisten incl. krijgsmacht	Administratieve beroepen	Lagere dienstverlenende & commerciële beroepen	Vakkrachten in landbouw & visserij	Handwerks- en ambachtslieden	Bedieners van fabrieks installaties en machines en montage medev.	Elementaire beroepen	Onbekend
A. Landbouw Veeveelt Bosbouw en Visserij	8,590	217	54	139	196	238	4,321	297	360	2,656	112
B. Mijnbouw	10,516	332	336	577	327	840	57	829	1,177	5,674	367
C. Industrie	9,464	605	167	568	562	990	537	3,204	1,037	1,526	268
D. Productie en distr. van Electra en Gas	1,235	59	48	178	176	142		380	62	124	52
E. Wining Zuivering en distributie van Water	868	75	17	117	107	57	4	150	94	207	40
F. Constructie	12,120	317	113	395	396	243	37	8,036	878	1,569	136
G. Handel	23,782	1,912	279	732	2,062	12,215	237	2,892	966	2,074	413
H. Transport en Opslag	8,746	391	96	568	663	683	50	338	5,258	552	147
I. Hotels en Restaurants	5,172	698	9	250	361	2,659	33	99	49	898	116
J. Informatie en Comm.	2,646	285	568	433	529	233	8	280	37	152	121
K. Financiële en Verzekeringsactiviteiten	3,033	353	173	294	1,545	296	5	90	21	160	96
L. Activiteiten mbt Onroerende goederen	299	28	11	65	60	69	2	15	3	32	14
M. Professionele Wetenschappelijke en Technische act.	2,088	242	665	249	453	123	11	131	29	125	56
N. Administratieve en Onderst. Diensten	5,805	385	114	293	654	2,663	176	235	216	969	100
O. Beleid v/d Staat en de Econ en Soc politiek v/d Gemeenschap	29,411	2,658	3,064	4,582	5,046	5,750	446	880	716	5,505	764
P. Educatie	11,014	400	8,304	161	325	680	46	28	18	996	56
Q. Gezondheids-Soc- en Maatsch Dienstverlening	8,806	506	742	3,727	893	1,750	42	137	156	706	147
R. Kunst Entertainment en Recreatie	2,594	271	150	156	685	770	33	111	40	300	78
S. Andere service activiteiten	2,463	162	226	174	212	1,111	5	227	42	263	41
T. Activiteiten van huish. als werkgevers	9,165	56	37	80	37	923	2,548	1,413	266	3,759	46
U. Activiteiten extra territoriale organisaties en rechtspers.	115	15	12	13	18	19	1	2	13	16	6
X. Onbekend	30,297	833	473	598	942	3,367	2,094	4,752	2,351	6,458	8,429
Totaal	188,229	10,800	15,662	14,349	16,249	35,821	10,698	24,535	13,789	34,721	11,605



**Tabel 10a. De mannelijke werkzame bevolking (niet-institutioneel en deel speciale groepen, 15-64 jaar) naar beroepsgroep en type hoogst formeel onderwijs afgerond (1)**

Beroepsgroep	Totaal	Hoogst formeel onderwijs afgerond										
		KLO	GLO/BO	VOJ	IMEAO/NATIN/ AMTO	Kweekschool	VWO/HAVO	HBO	Universitair	Geen onderwijs	Weet niet	Geen antwoord
Leidinggevende beroepen	6,079	12	406	1,597	792	120	688	826	1,028	129	404	77
Wetenschappelijke beroepen	4,505	11	222	642	512	239	343	1,112	1,217	11	158	38
Hogere & Middelh. techn. en vakspecialisten incl. krijgsmacht	8,547	22	619	3,559	1,686	102	848	639	525	49	425	73
Administratieve beroepen	5,448	12	400	2,101	1,048	117	783	342	339	25	244	37
Lagere dienstverlenende & commerciële beroepen	19,757	115	3,871	8,463	2,128	229	1,399	353	348	578	1,995	278
Vakkrachten in landbouw & visserij	8,288	107	3,492	2,825	328	27	140	40	56	484	714	75
Handwerks- en ambachtlieden	23,062	220	6,283	10,525	2,328	50	494	243	170	614	1,927	208
Bedieners van fabrieksinstallaties en machines en montage medew.	13,252	113	3,325	6,721	1,188	68	340	82	60	333	926	96
Elementaire beroepen	22,096	252	7,535	7,537	981	50	389	99	121	1,123	3,750	259
Onbekend	7,711	48	1,490	2,813	851	43	415	246	319	215	1,124	147
<b>Totaal</b>	<b>118,745</b>	<b>912</b>	<b>27,643</b>	<b>46,783</b>	<b>11,842</b>	<b>1,045</b>	<b>5,839</b>	<b>3,982</b>	<b>4,183</b>	<b>3,561</b>	<b>11,667</b>	<b>1,288</b>

**Tabel 10b. De vrouwelijke werkzame bevolking (niet-institutioneel en deel speciale groepen, 15-64 jaar) naar beroepsgroep en type hoogst formeel onderwijs afgerond (2)**

Beroepsgroep	Totaal	Hoogst formeel onderwijs afgerond										
		KLO	GLO / BO	VOJ	IMEAO/NATIN/ AMTO	Kweekschool	VWO/HAVO	HBO	Universitair	Geen onderwijs	Weet niet	Geen antwoord
Leidinggevende beroepen	4,721	9	171	1,164	392	278	503	849	974	82	237	62
Wetenschappelijke beroepen	11,157	7	89	514	228	4,458	675	3,502	1,414	19	181	70
Hogere & Middelbare techn. en vakspecialisten incl. krijgsmacht	5,802	9	248	2,452	594	234	509	1,053	359	26	256	62
Administratieve beroepen	10,801	14	239	3,685	2,099	770	1,723	1,025	772	19	376	79
Lagere dienstverlenende & commerciële beroepen	16,064	93	2,926	7,140	1,555	691	968	359	298	694	1,774	266
Vakkrachten in landbouw & visserij	2,410	35	894	519	37	31	35	7	16	683	122	31
Handwerks- en ambachtsslieden	1,473	10	362	610	100	47	71	44	43	70	103	13
Bedieners van fabrieksinstallaties en machines en montage medewerkers	5,337	0	87	254	55	30	27	12	13	13	38	8
Elementaire beroepen	12,625	123	4,386	5,397	185	240	151	81	71	839	995	157
Onbekend	3,894	16	495	1,202	277	292	338	342	315	127	428	62
<b>Totaal</b>	<b>69,484</b>	<b>316</b>	<b>9,897</b>	<b>22,937</b>	<b>4,822</b>	<b>7,071</b>	<b>5,000</b>	<b>7,274</b>	<b>4,275</b>	<b>2,572</b>	<b>4,510</b>	<b>810</b>

**Tabel 10c. De totale werkzame bevolking (niet-institutioneel en deel speciale groepen, 15-64 jaar) naar beroepsgroep en type hoogst formeel onderwijs afgerond (3)**

Beroepsgroep	Totaal	Hoogst formeel onderwijs afgerond										
		KLO	GLO/BO	VOJ	IMEAO/ NATIN/ AMTO	Kweekschool	VWO/HAVO	HBO	Universitair	Geen onderwijs	Weet niet	Geen antwoord
Leidinggevende beroepen	10,800	21	577	2,761	1,184	398	1,191	1,675	2,002	211	641	139
Wetenschappelijke beroepen	15,662	18	311	1,156	740	4,697	1,018	4,614	2,631	30	339	108
Hogere & Middelbare techn. en vakspecialisten incl. krijgsmacht	14,349	31	867	6,011	2,280	336	1,357	1,692	884	75	681	135
Administratieve beroepen	16,249	26	639	5,786	3,147	887	2,506	1,367	1,111	44	620	116
Lagere dienstverlenende & commerciële beroepen	35,821	208	6,797	15,603	2,983	920	2,367	712	646	1,272	3,769	544
Vakkrachten in landbouw & visserij	10,698	142	4,386	8,344	365	58	175	47	72	1,167	836	106
Handwerks- en ambachtslieden	24,535	230	6,645	11,135	2,428	97	565	287	213	684	2,030	221
Bedieners van fabrieksinstallaties en machines en montage medewerkers	13,789	113	3,412	6,975	1,243	98	367	94	73	346	964	104
Elementaire beroepen	34,721	375	11,921	12,934	1,166	290	540	180	192	1,962	4,745	416
Onbekend	11,605	64	1,985	4,015	1,128	335	753	588	634	342	1,552	209
<b>Totaal</b>	<b>188,229</b>	<b>1,228</b>	<b>37,540</b>	<b>69,720</b>	<b>16,664</b>	<b>8,116</b>	<b>10,839</b>	<b>11,256</b>	<b>8,458</b>	<b>6,133</b>	<b>16,177</b>	<b>2,098</b>

Tabel 11a. De mannelijke werkzame bevolking (niet-institutioneel en deel speciale groepen, 15-64 jaar) naar etnische groep en geboortedistrict/plaats (1)

Geboorte District/ plaats	Totaal	Etnische groep											
		Inheems/ Indiaan	Marron/ Bosl.creool	Creool	Afrosurinamer	Hindostaan	Javaan	Chinees	Kaukasisch/ blank	Gemengd	Overige	Weet niet	Geen antwoord
Paramaribo	61,688	1,384	5,734	13,657	622	20,544	9,033	411	108	9,704	386	46	59
Wanica	2,818	42	92	101	3	1,575	847	6	5	134	11	2	0
Nickerie	10,719	423	64	912	34	6,052	2,239	27	3	906	40	5	14
Coronie	937	1	2	706	15	13	125	2	0	70	2	0	1
Saramacca	2,923	403	64	111	6	1,385	787	3	0	146	16	0	2
Commewijne	5,651	32	94	214	11	1,433	3,556	1	0	281	13	1	5
Marowijne	5,293	538	3,215	405	24	74	670	27	1	319	13	4	3
Para	1,638	322	119	353	16	115	484	2	2	217	4	1	3
Brokopondo	3,555	12	3,345	106	37	10	20	3	0	18	1	1	2
Sipaliwini	2,825	300	2,391	50	6	1	13	6	0	52	5	1	0
Vroegere district Suriname	7,926	183	346	463	30	4,572	1,998	1	1	306	14	4	8
In Suriname, district onbekend	433	28	101	38	5	122	63	1	1	20	4	50	0
Nederland	616	1	3	84	8	75	6	5	186	196	51	0	1
Guyana	3,688	201	16	471	13	2,394	8	2	8	415	100	60	0
Brazilië	2,262	110	4	37	0	0	0	2	52	258	1,733	62	4
China	2,242	0	2	0	1	0	0	2,204	0	0	33	2	0
Overig buitenland	1,247	15	245	360	13	85	26	124	63	111	186	15	4
Weet niet	2,036	66	640	120	8	216	253	8	2	99	15	601	8
Geen antwoord	248	5	61	50	0	73	35	2	2	11	0	1	8
<b>Totaal</b>	<b>118,745</b>	<b>4,066</b>	<b>16,538</b>	<b>18,238</b>	<b>852</b>	<b>38,739</b>	<b>20,163</b>	<b>2,847</b>	<b>434</b>	<b>13,263</b>	<b>2,627</b>	<b>856</b>	<b>122</b>

**Tabel 11b. De vrouwelijke werkzame bevolking (niet-institutioneel en deel speciale groepen, 15-64 jaar) naar etnische groep en geboortedistrict/ -plaats (2)**

Geboortedistrict/ -plaats	Totaal	Etnische groep											
		Inheems/ Indiaan	Marron/ Bosl.creool	Creool	Afrosuriname	Hindostaan	Javaan	Chinees	Kaukasisch/ blank	Gemengd	Overige	Weet niet	Geen antwoord
Paramaribo	38,966	702	3,295	11,927	570	9,441	5,335	286	61	6,944	316	41	48
Wanica	1,274	15	47	79	3	630	413	4	0	71	7	4	1
Nickerie	5,034	155	41	804	35	2,145	1,209	24	5	589	20	1	6
Coronie	793	2	0	636	21	7	61	0	0	63	3	0	0
Saramacca	1,401	179	55	84	2	597	361	3	2	111	7	0	0
Commewijne	3,020	17	70	169	1	660	1,896	7	0	184	10	1	5
Marowijne	3,505	265	2,123	329	15	37	446	32	0	246	9	1	2
Para	989	133	89	279	12	63	277	2	0	133	1	0	0
Brokopondo	2,482	3	2,341	70	24	1	21	2	2	14	4	0	0
Sipaliwini	1,309	112	1,139	21	1	1	7	1	0	25	1	1	0
Vroegere district Suriname	4,119	109	310	531	21	1,810	1,072	6	1	244	12	0	3
In Suriname, district onbekend	182	7	39	26	0	52	41	0	0	12	3	1	1
Nederland	485	1	1	113	4	53	6	1	109	163	34	0	0
Guyana	1,886	65	4	355	10	1,118	3	3	1	299	26	2	0
Brazilië	1,106	57	1	29	0	1	0	1	52	153	780	31	1
China	1,637	0	4	0	0	0	2	1,612	2	0	16	1	0
Overig buitenland	686	16	69	176	3	22	18	107	42	117	111	4	1
Weet niet	488	13	86	49	0	111	115	4	0	32	11	66	1
Geen antwoord	122	1	23	32	0	32	18	2	2	6	0	0	6
<b>Totaal</b>	<b>69,484</b>	<b>1,852</b>	<b>9,737</b>	<b>15,709</b>	<b>722</b>	<b>16,781</b>	<b>11,301</b>	<b>2,097</b>	<b>279</b>	<b>9,406</b>	<b>1,371</b>	<b>154</b>	<b>75</b>

**Tabel 11c. De totale werkzame bevolking (niet-institutioneel en deel speciale groepen, 15-64 jaar) naar etnische groep en geboortedistrict/plaats (3)**

Geboortedistrict-plaats	Totaal	Etnische groep											
		Inheems/ Indiaan	Marron/ Bosl.creool	Creool	Afrosurinamer	Hindostaan	Javaan	Chinees	Kaukasisch/ blank	Gemengd	Overige	Weet niet	Geen antwoord
Paramaribo	100,654	2,086	9,029	25,584	1,192	29,985	14,368	697	169	16,648	702	87	107
Wanica	4,092	57	139	180	6	2,205	1,260	10	5	205	18	6	1
Nickerie	15,753	578	105	1,716	69	8,197	3,448	51	8	1,495	60	6	20
Coronie	1,730	3	2	1,342	36	20	186	2	0	133	5	0	1
Saramacca	4,324	582	119	195	8	1,982	1,148	6	2	257	23	0	2
Commewijne	8,671	49	164	383	12	2,093	5,452	15	0	465	23	2	10
Marowijne	8,798	803	5,338	734	39	111	1,116	59	1	565	22	5	5
Para	2,627	455	208	632	28	178	761	4	2	350	5	1	3
Brokopondo	6,037	15	5,686	176	61	11	41	5	2	32	5	1	2
Sipaliwini	4,134	412	3,530	71	7	2	30	7	0	77	6	2	0
Vroegere district Suriname	12,045	292	656	994	51	6,382	3,070	7	2	550	26	4	11
In Suriname district onbekend	615	35	140	64	5	174	104	1	1	32	7	51	1
Nederland	1,101	2	4	197	12	128	12	6	295	359	85	0	1
Guyana	5,574	266	20	826	23	3,512	11	5	9	714	126	62	0
Brazilië	3,368	167	5	66	0	1	0	3	104	411	2,513	93	5
China	3,879	0	6	0	1	0	2	3,816	2	0	49	3	0
Overig buitenland	1,933	31	314	536	16	107	44	231	105	228	297	19	5
Weet niet	2,524	79	726	169	8	327	368	12	2	131	26	667	9
Geen antwoord	370	6	84	82	0	105	53	4	4	17	0	1	14
<b>Totaal</b>	<b>188,229</b>	<b>5,918</b>	<b>26,275</b>	<b>33,947</b>	<b>1,574</b>	<b>55,520</b>	<b>31,464</b>	<b>4,944</b>	<b>713</b>	<b>22,669</b>	<b>3,998</b>	<b>1,010</b>	<b>197</b>

**Tabel 12a. De mannelijke werkzame bevolking (niet-institutioneel en deel speciale groepen, 15-64 jaar) naar etnische groep en type hoogst formeel onderwijs afgerond(1)**

Type hoogst formeel Onderwijs afgerond	Totaal	Etnische groep											
		Inheems/ Indiaan	Marron/ Bosl.creool	Creool	Afrosurinamer	Hindostaan	Javaan	Chinees	Kaukasisch/ blank	Gemengd	Overige	Weet niet	Geen antwoord
KLO	912	45	183	73	1	395	148	5	1	42	17	2	0
GLO / BO	27,643	1,257	5,428	2,216	105	12,103	4,332	223	9	1,410	588	8	14
VOJ	46,783	1,622	4,898	8,799	356	15,210	9,314	438	64	5,593	414	29	46
IMEAO/ NATIN/ AMTO	11,842	259	1,164	2,184	100	3,340	2,749	111	29	1,818	73	6	9
Kweekschool	1,045	20	93	172	13	366	215	2	3	152	6	2	1
VWO/HAVO	5,839	110	234	1,083	69	1,718	880	212	43	1,383	89	7	11
HBO	3,982	41	193	806	67	1,312	496	52	110	805	85	2	13
Universitair	4,183	48	173	790	66	1,399	406	151	94	956	94	3	3
Geen onderwijs	3,561	170	1,717	189	11	637	132	360	20	115	195	12	3
Weet niet	11,667	432	2,235	1,728	58	1,973	1,389	1,089	49	885	1,044	770	15
Geen antwoord	1,288	62	220	198	6	286	102	204	12	104	72	15	7
<b>Totaal</b>	<b>118,745</b>	<b>4,066</b>	<b>16,538</b>	<b>18,238</b>	<b>852</b>	<b>38,739</b>	<b>20,163</b>	<b>2,847</b>	<b>434</b>	<b>13,263</b>	<b>2,627</b>	<b>856</b>	<b>122</b>

**Tabel 12b. De vrouwelijke werkzame bevolking (niet-institutioneel en deel speciale groepen, 15-64 jaar) naar etnische groep en type hoogst formeel onderwijs afgerond(2)**

Type hoogst formeel Onderwijs afgerond	Totaal	Etnische groep											
		Inheems/ Indiaan	Marron/ Bosl.creool	Creool	Afrosurinamer	Hindostaan	Javaan	Chinees	Kaukasisch/ blank	Gemengd	Overige	Weet niet	Geen antwoord
KLO	816	18	91	24	3	98	49	8	0	18	7	0	0
GLO / BO	9,897	547	2,656	1,098	49	3,147	1,338	141	19	607	283	4	8
VOJ	22,937	702	2,583	6,072	244	5,485	4,429	327	30	2,738	295	19	13
IMEAO/ NATIN/ AMTO	4,822	100	319	1,092	26	1,002	1,317	66	9	847	35	4	5
Kweekschool	7,071	115	700	1,854	67	1,921	1,349	19	10	968	54	5	9
VWO/HAVO	5,000	83	218	1,146	73	1,078	905	163	29	1,209	79	6	11
HBO	7,274	76	516	2,190	128	1,786	869	76	73	1,461	83	3	13
Universitair	4,275	29	193	1,093	94	1,149	393	114	58	1,045	90	12	5
Geen onderwijs	2,572	49	1,716	98	2	224	56	269	15	67	72	1	3
Weet niet	4,510	115	577	893	23	743	550	765	24	377	338	98	7
Geen antwoord	810	18	168	149	13	148	46	149	12	69	35	2	1
<b>Totaal</b>	<b>69,484</b>	<b>1,852</b>	<b>9,737</b>	<b>15,709</b>	<b>722</b>	<b>16,781</b>	<b>11,301</b>	<b>2,097</b>	<b>279</b>	<b>9,406</b>	<b>1,371</b>	<b>154</b>	<b>75</b>

Tabel 12c. De totale werkzame bevolking (niet-institutioneel en deel speciale groepen, 15-64 jaar) naar etnische groep en type hoogst formeel onderwijs afgerond (3)

Type hoogst formeel Onderwijs afgerond	Totaal	Etnische groep											
		Inheems/ Indiaan	Marron/ Bosl.creool	Creool	Afrosurinamer	Hindostaan	Javaan	Chinees	Kaukasisch/ blank	Gemengd	Overige	Weet niet	Geen antwoord
KLO	1,228	63	274	97	4	493	197	13	1	60	24	2	0
GLO / BO	37,540	1,804	8,084	3,314	154	15,250	5,670	364	28	2,017	821	12	22
VOJ	69,720	2,324	7,481	14,871	600	20,695	13,743	765	94	8,331	709	48	59
IMEAO/ NATIN/ AMTO	16,664	359	1,483	3,276	126	4,342	4,066	177	38	2,665	108	10	14
Kweekschool	8,116	135	793	2,026	80	2,287	1,564	21	13	1,120	60	7	10
VWO/HAVO	10,839	193	452	2,229	142	2,796	1,785	375	72	2,592	168	13	22
HBO	11,256	117	709	2,996	195	3,098	1,365	128	183	2,265	168	5	26
Universitair	8,458	77	366	1,883	160	2,548	799	265	152	2,001	184	15	8
Geen onderwijs	6,133	219	3,433	287	13	861	188	629	35	182	267	13	6
Weet niet	16,177	547	2,812	2,621	81	2,716	1,939	1,854	73	1,262	1,382	868	22
Geen antwoord	2,098	80	388	347	19	434	148	353	24	173	107	17	8
<b>Totaal</b>	<b>188,229</b>	<b>5,918</b>	<b>26,275</b>	<b>33,947</b>	<b>1,574</b>	<b>55,520</b>	<b>31,464</b>	<b>4,944</b>	<b>713</b>	<b>22,669</b>	<b>3,998</b>	<b>1,010</b>	<b>197</b>



**Tabel 13a. De mannelijke werkzame bevolking (niet-institutioneel en deel speciale groepen, 15-64 jaar) naar leeftijdsgroep en geboortedistrict/plaats (1)**

Geboorte District/ plaats	Totaal	Leeftijdsgroep									
		15 - 19	20 - 24	25 - 29	30 - 34	35 - 39	40 - 44	45 - 49	50 - 54	55 - 59	60 - 64
Paramaribo	61,688	2,207	8,956	11,533	9,915	7,969	7,079	6,082	4,614	2,648	685
Wanica	2,818	85	266	377	290	376	393	439	374	181	37
Nickerie	10,719	260	928	1,432	1,457	1,388	1,568	1,555	1,229	735	167
Coronie	937	7	36	78	74	97	140	166	148	138	53
Saramacca	2,923	25	96	120	121	331	510	694	571	369	86
Commewijne	5,651	47	183	435	412	654	834	1,102	1,128	709	147
Marowijne	5,293	73	98	526	690	802	750	814	789	581	170
Para	1,638	20	75	160	236	318	404	130	152	114	29
Brokopondo	3,555	98	168	490	660	611	628	479	285	96	40
Sipaliwini	2,825	268	593	537	297	270	303	188	151	155	63
Vroegere distr Suriname	7,926	5	35	187	470	863	1,469	1,940	1,612	1,096	249
In Suriname dist onbekend	433	3	23	52	54	53	48	75	66	41	18
Nederland	616	10	31	19	75	85	129	95	64	60	48
Guyana	3,688	112	244	323	435	585	539	466	508	350	124
Brazilie	2,262	65	273	308	321	335	347	289	197	103	24
China	2,242	79	196	292	346	396	400	256	124	99	54
Overig buitenland	1,247	52	203	120	112	123	132	122	142	156	85
Weet niet	2,036	65	242	368	329	268	236	207	182	104	35
Geen antwoord	248	5	21	37	39	38	42	29	17	15	5
<b>Totaal</b>	<b>118,745</b>	<b>3,486</b>	<b>12,667</b>	<b>17,396</b>	<b>16,333</b>	<b>15,562</b>	<b>15,951</b>	<b>15,128</b>	<b>12,353</b>	<b>7,750</b>	<b>2,119</b>

**Tabel 13b. De vrouwelijke werkzame bevolking (niet-institutioneel en deel speciale groepen, 15-64 jaar) naar leeftijdsgroep en geboortedistrict/plaats (2)**

Geboorte district/ plaats	Totaal	Leeftijdsgroep									
		15 - 19	20 - 24	25 - 29	30 - 34	35 - 39	40 - 44	45 - 49	50 - 54	55 - 59	60 - 64
Paramaribo	38,966	489	4,008	7,184	6,802	5,487	4,879	4,329	3,424	2,046	318
Wanica	1,274	5	127	195	113	121	217	224	157	97	18
Nickerie	5,034	43	264	712	678	692	804	763	604	402	72
Coronie	793	1	15	50	68	66	100	175	179	122	17
Saramacca	1,401	0	21	35	74	141	274	350	266	205	35
Commewijne	3,020	12	61	261	219	284	480	641	560	423	79
Marowijne	3,505	15	40	297	434	557	597	550	555	359	101
Para	989	4	30	89	155	204	230	97	96	74	10
Brokopondo	2,482	5	40	277	398	446	490	469	272	67	18
Sipaliwini	1,309	85	187	255	141	106	177	133	117	74	34
Vroegere distr Suriname	4,119	0	11	79	188	465	800	988	869	603	116
In Suriname dist onbekend	182	3	9	15	14	17	34	39	28	19	4
Nederland	485	5	27	57	55	60	111	68	57	34	11
Guyana	1,886	29	60	126	231	291	325	275	272	210	67
Brazilie	1,106	28	100	143	217	197	176	135	72	31	7
China	1,637	52	114	220	292	289	270	205	93	78	24
Overig buitenland	686	15	80	96	79	80	79	69	66	85	37
Weet niet	488	6	54	69	65	53	70	70	59	35	11
Geen antwoord	122	0	5	11	20	24	19	10	20	11	2
<b>Totaal</b>	<b>69,484</b>	<b>793</b>	<b>5,253</b>	<b>10,171</b>	<b>10,243</b>	<b>9,580</b>	<b>10,132</b>	<b>9,590</b>	<b>7,766</b>	<b>4,975</b>	<b>981</b>

**Tabel 13c. De totale werkzame bevolking (niet-institutioneel en deel speciale groepen, 15-64 jaar) naar leeftijdsgroep en geboortedistrict/plaats (3)**

Geboorte district/ plaats	Totaal	Leeftijdsgroep									
		15 - 19	20 - 24	25 - 29	30 - 34	35 - 39	40 - 44	45 - 49	50 - 54	55 - 59	60 - 64
Paramaribo	100,654	2,696	12,964	18,717	16,717	13,456	11,958	10,411	8,038	4,694	1,003
Wanica	4,092	90	393	572	403	497	610	663	531	278	55
Nickerie	15,753	303	1,192	2,144	2,135	2,080	2,372	2,318	1,833	1,137	239
Coronie	1,730	8	51	128	142	163	240	341	327	260	70
Saramacca	4,324	25	117	155	195	472	784	1,044	837	574	121
Commewijne	8,671	59	244	696	631	938	1,314	1,743	1,688	1,132	226
Marowijne	8,798	88	138	823	1,124	1,359	1,347	1,364	1,344	940	271
Para	2,627	24	105	249	391	522	634	227	248	188	39
Brokopondo	6,037	103	208	767	1,058	1,057	1,118	948	557	163	58
Sipaliwini	4,134	353	780	792	438	376	480	321	268	229	97
Vroegere distr Suriname	12,045	5	46	266	658	1,328	2,269	2,928	2,481	1,699	365
In Suriname dist onbekend	615	6	32	67	68	70	82	114	94	60	22
Nederland	1,101	15	58	76	130	145	240	163	121	94	59
Guyana	5,574	141	304	451	666	876	864	741	780	560	191
Brazilië	3,368	93	373	451	538	532	523	424	269	134	31
China	3,879	131	310	512	638	685	670	461	217	177	78
Overig buitenland	1,933	67	283	216	191	203	211	191	208	241	122
Weet niet	2,524	67	296	437	394	321	306	277	241	139	46
Geen antwoord	370	5	26	48	59	62	61	39	37	26	7
<b>Total</b>	<b>188,229</b>	<b>4,279</b>	<b>17,920</b>	<b>27,567</b>	<b>26,576</b>	<b>25,142</b>	<b>26,083</b>	<b>24,718</b>	<b>20,119</b>	<b>12,725</b>	<b>3,100</b>

**Tabel 14a. De mannelijke werkzame bevolking (niet-institutioneel en deel speciale groepen, 15-64 jaar) naar bedrijfstak en belangrijkste wijze van transport naar het werk (1)**

Bedrijfstak	Totaal	Belangrijkste wijze van transport naar het werk										
		Te voet	Op de fiets	Brom/scooter	Auto	Lijnbus	Bedrijfs vervoer/ bus	Boot	Anders	N.v.t.	Weet niet	Geen antw.
A. Landbouw Veeveelt Bosbouw en Visserij	6,865	1,117	259	1,911	835	260	573	418	155	846	371	120
B. Mijnbouw	9,316	708	60	335	1,602	324	2,945	719	949	474	1,044	156
C. Industrie	7,013	845	368	1,672	1,867	781	601	52	92	584	54	97
D. Productie en distributie van Electra en Gas	1,021	43	23	194	547	137	55	0	2	7	3	10
E. Winning Zuivering en distributie van Water	713	60	39	205	257	76	42	1	10	12	5	6
F. Constructie	11,476	799	561	2,651	2,857	2,310	1,271	30	246	413	165	173
G. Handel	14,347	1,687	554	2,154	4,377	1,737	572	62	244	2,601	122	237
H. Transport en Opslag	7,450	447	166	724	3,566	532	829	139	261	650	25	111
I. Hotels en Restaurants	1,913	197	74	241	689	251	47	11	37	310	17	39
J. Informatie en Communicatie	1,625	81	51	187	966	173	109	0	10	32	10	6
K. Financiële en Verzekeringsactiviteiten	1,407	27	48	183	967	120	21	0	13	17	2	9
L. Activiteiten mbt Onroerende goederen	164	13	6	41	59	17	2	0	5	25	1	5
M. Professionele Wetenschappelijke en Technische act.	1,083	76	29	145	535	93	57	2	20	105	5	16
N. Administratieve en Ondersteunende Diensten	3,899	370	315	916	990	653	409	16	39	120	31	40
O. Beleid van de Staat en de Econ en Soc politiek v/d Gemeenschap	16,744	1,392	840	4,493	7,058	1,739	771	125	74	93	53	106
P. Educatie	2,073	198	95	374	1,049	165	104	7	23	38	7	13
Q. Gezondheids- Soc- en Maatschappelijk Dienstverlening	1,856	150	94	320	938	247	37	10	5	40	3	12
R. Kunst Entertainment en Recreatie	1,238	112	31	215	411	323	60	2	22	43	2	17
S. Andere service activiteiten	1,149	162	46	115	436	129	38	0	11	183	11	18
T. Activiteiten van huishoudens als werkgevers	5,204	908	343	938	918	692	145	125	184	722	96	133
U. Activiteiten extra territoriale organisaties en rechtspers.	64	2	3	12	31	10	5	0	0	0	0	1
X. Onbekend	22,125	2,435	763	3,265	4,425	2,493	1,242	1,003	778	1,479	1,604	2,638
<b>Totaal</b>	<b>118,745</b>	<b>11,829</b>	<b>4,768</b>	<b>21,281</b>	<b>35,380</b>	<b>13,262</b>	<b>9,935</b>	<b>2,722</b>	<b>3,180</b>	<b>8,794</b>	<b>3,631</b>	<b>3,963</b>

**Tabel 14b. De vrouwelijke werkzame bevolking (niet-institutioneel en deel speciale groepen, 15-64 jaar) naar bedrijfstak en belangrijkste wijze van transport naar het werk (2)**

Bedrijfstak	Totaal	Belangrijkste wijze van transport naar het werk										
		Te voet	Op de fiets	Brom/scooter	Auto	Lijnbus	Bedrijfs vervoer / bus	Boot	Anders	N.v.t.	Weet niet	Geen antw.
A. Landbouw Veeveelt Bosbouw en Visserij	1,725	327	37	178	244	142	408	57	22	230	24	56
B. Mijnbouw	1,200	95	11	22	297	52	270	57	101	119	163	13
C. Industrie	2,451	306	75	188	679	534	109	5	42	434	27	52
D. Productie en distributie van Electra en Gas	214	8	2	10	137	47	7	0	1	2	0	0
E. Wining Zuivering en distributie van Water	155	17	8	4	87	29	2	0	0	6	0	2
F. Constructie	644	54	17	43	320	134	38	0	4	21	6	7
G. Handel	9,435	1,235	263	519	2,735	2,377	316	19	126	1,628	70	147
H. Transport en Opslag	1,296	115	34	51	581	201	200	6	21	63	4	20
I. Hotels en Restaurants	3,259	452	94	231	949	926	124	37	57	323	20	46
J. Informatie en Comm	1,021	55	18	37	656	200	18	0	15	15	1	6
K. Financiële en Verzekeringsactiviteiten	1,626	48	26	38	1,200	260	23	1	4	13	5	7
L. Activiteiten mbt Onroerende goederen	135	2	4	2	71	40	6	0	4	6	0	0
M. Pofessionele Wetensch en Technische act.	1,005	53	14	32	582	196	30	0	7	78	0	13
N. Administratieve en Ondersteunende Diensten	1,906	268	71	115	652	587	115	10	18	44	10	16
O. Beleid v/d Staat en de Econ en Soc politiek v/d Gemeenschap	12,667	1,876	596	883	5,603	2,927	474	56	104	32	45	71
P. Educatie	8,941	1,118	242	319	4,960	1,199	798	34	136	63	24	48
Q. Gezondheids- Soc- en Maatschappelijk Dienstverlening	6,950	662	256	400	3,057	2,045	149	12	51	226	26	66
R. Kunst Entertainment en Recreatie	1,356	125	28	59	349	645	88	10	10	20	10	12
S. Andere service activiteiten	1,314	171	19	29	441	308	14	3	29	251	19	30
T. Activiteiten huish. als werkgevers	3,961	1,063	158	203	338	1,332	100	195	59	375	50	88
U. Activiteiten extra territoriale org. en rechtspers.	51	2	2	0	37	9	0	0	0	0	0	1
X. Onbekend	8,172	1,023	188	310	1,553	1,619	224	190	177	672	686	1,530
<b>Totaal</b>	<b>69,484</b>	<b>9,075</b>	<b>2,163</b>	<b>3,673</b>	<b>25,529</b>	<b>15,809</b>	<b>3,513</b>	<b>692</b>	<b>988</b>	<b>4,621</b>	<b>1,190</b>	<b>2,231</b>

**Tabel 14c. De totale werkzame bevolking (niet-institutioneel en deel speciale groepen, 15-64 jaar) naar bedrijfstak en belangrijkste wijze van transport naar het werk (3)**

Bedrijfstak	Totaal	Belangrijkste wijze van transport naar het werk										
		Te voet	Op de fiets	Brom/scooter	Auto	Lijnbus	Bedrijfs vervoer/ bus	Boot	Anders	N.v.t.	Weet niet	Geen antw.
A. Landbouw Veeteelt Bosbouw en Visserij	8,590	1,444	296	2,089	1,079	402	981	475	177	1,076	395	176
B. Mijnbouw	10,516	803	71	357	1,899	376	3,215	776	1,050	593	1,207	169
C. Industrie	9,464	1,151	443	1,860	2,546	1,315	710	57	134	1,018	81	149
D. Productie en distributie van Electra en Gas	1,235	51	25	204	684	184	62	0	3	9	3	10
E. Winning Zuivering en distributie van Water	868	77	47	209	344	105	44	1	10	18	5	8
F. Constructie	12,120	853	578	2,694	3,177	2,444	1,309	30	250	434	171	180
G. Handel	23,782	2,922	817	2,673	7,112	4,114	888	81	370	4,229	192	384
H. Transport en Opslag	8,746	562	200	775	4,147	733	1,029	145	282	713	29	131
I. Hotels en Restaurants	5,172	649	168	472	1,638	1,177	171	48	94	633	37	85
J. Informatie en Communicatie	2,646	136	69	224	1,622	373	127	0	25	47	11	12
K. Financiële en Verzekeringsactiviteiten	3,033	75	74	221	2,168	380	44	1	17	30	7	16
L. Activiteiten mbt Onroerende goederen	299	15	10	33	130	57	8	0	9	31	1	5
M. Professionele Wetenschappelijke en Technische act.	2,088	129	43	177	1,117	289	87	2	27	183	5	29
N. Administratieve en Ondersteunende Diensten	5,805	631	386	1,031	1,642	1,240	524	26	57	164	41	56
O. Beleid van de Staat en de Econ en Soc politiek v/d gemeenschap	29,411	3,268	1,436	5,376	12,661	4,666	1,245	181	178	125	98	177
P. Educatie	11,014	1,316	337	693	6,009	1,364	902	41	159	101	31	61
Q. Gezondheids- Soc- en Maatschappelijk Dienstverlening	8,806	812	350	720	3,995	2,292	186	22	56	266	29	78
R. Kunst Entertainment en Recreatie	2,594	237	59	274	760	968	148	12	32	63	12	29
S. Andere service activiteiten	2,463	333	65	144	877	437	52	3	40	434	30	48
T. Activiteiten van huishoudens als werkgevers	9,165	1,971	501	1,141	1,256	2,024	245	320	243	1,097	146	221
U. Activiteiten van extra territoriale organisaties en rechtspers.	115	4	5	12	68	19	5	0	0	0	0	2
X. Onbekend	30,297	3,458	951	3,575	5,978	4,112	1,466	1,193	955	2,151	2,290	4,168
<b>Totaal</b>	<b>188,229</b>	<b>20,904</b>	<b>6,931</b>	<b>24,954</b>	<b>60,909</b>	<b>29,071</b>	<b>13,448</b>	<b>3,414</b>	<b>4,168</b>	<b>13,415</b>	<b>4,821</b>	<b>6,194</b>

**Tabel 15a. De mannelijke in Suriname geboren werkzame bevolking (niet-institutioneel en deel speciale groepen, 15-64 jaar) naar leeftijdsgroep en geboortedistrict/plaats (1)**

Geboortedistrict-plaats	Totaal	Leeftijdsgroep									
		15 - 19	20 - 24	25 - 29	30 - 34	35 - 39	40 - 44	45 - 49	50 - 54	55 - 59	60 - 64
Paramaribo	61,688	2,207	8,956	11,533	9,915	7,969	7,079	6,082	4,614	2,648	685
Wanica	2,818	85	266	377	290	376	393	439	374	181	37
Nickerie	10,719	260	928	1,432	1,457	1,388	1,568	1,555	1,229	735	167
Coronie	937	7	36	78	74	97	140	166	148	138	53
Saramacca	2,923	25	96	120	121	331	510	694	571	369	86
Commewijne	5,651	47	183	435	412	654	834	1,102	1,128	709	147
Marowijne	5,293	73	98	526	690	802	750	814	789	581	170
Para	1,638	20	75	160	236	318	404	130	152	114	29
Brokopondo	3,555	98	168	490	660	611	628	479	285	96	40
Sipaliwini	2,825	268	593	537	297	270	303	188	151	155	63
Vroegere distr Suriname	7,926	5	35	187	470	863	1,469	1,940	1,612	1,096	249
In Suriname dist onbekend	433	3	23	52	54	55	48	75	66	41	18
<b>Totaal</b>	<b>106,406</b>	<b>3,098</b>	<b>11,457</b>	<b>15,927</b>	<b>14,876</b>	<b>13,732</b>	<b>14,126</b>	<b>13,664</b>	<b>11,119</b>	<b>6,863</b>	<b>1,744</b>

**Tabel 15b. De vrouwelijke in Suriname geboren werkzame bevolking (niet-institutioneel en deel speciale groepen, 15-64 jaar) naar leeftijdsgroep en geboortedistrict/plaats (2)**

Geboortedistrict-plaats	Totaal	Leeftijdsgroep									
		15 - 19	20 - 24	25 - 29	30 - 34	35 - 39	40 - 44	45 - 49	50 - 54	55 - 59	60 - 64
Paramaribo	38,966	489	4,008	7,184	6,802	5,487	4,879	4,329	3,424	2,046	318
Wanica	1,274	5	127	195	113	121	217	224	157	97	18
Nickerie	5,034	43	264	712	678	692	804	763	604	402	72
Coronie	793	1	15	50	68	66	100	175	179	122	17
Saramacca	1,401	0	21	35	74	141	274	350	266	205	35
Commewijne	3,020	12	61	261	219	284	480	641	560	423	79
Marowijne	3,505	15	40	297	434	557	597	550	555	359	101
Para	989	4	30	89	155	204	230	97	96	74	10
Brokopondo	2,482	5	40	277	398	446	490	469	272	67	18
Sipaliwini	1,309	85	187	255	141	106	177	133	117	74	34
Vroegere distr Suriname	4,119	0	11	79	188	465	800	988	869	603	116
In Suriname dist onbekend	182	3	9	15	14	17	34	39	28	19	4
<b>Totaal</b>	<b>63,074</b>	<b>662</b>	<b>4,813</b>	<b>9,449</b>	<b>9,284</b>	<b>8,586</b>	<b>9,082</b>	<b>8,758</b>	<b>7,127</b>	<b>4,491</b>	<b>822</b>

**Tabel 15c. De totale in Suriname geboren werkzame bevolking (niet-institutioneel en deel speciale groepen, 15-64 jaar) naar leeftijdsgroep en geboortedistrict/plaats (3)**

Geboortedistrict-plaats	Totaal	Leeftijdsgroep									
		15 - 19	20 - 24	25 - 29	30 - 34	35 - 39	40 - 44	45 - 49	50 - 54	55 - 59	60 - 64
Paramaribo	100,654	2,696	12,964	18,717	16,717	13,456	11,958	10,411	8,038	4,694	1,003
Wanica	4,092	90	393	572	403	497	610	663	531	278	55
Nickerie	15,753	303	1,192	2,144	2,135	2,080	2,372	2,318	1,833	1,137	239
Coronie	1,730	8	51	128	142	163	240	341	327	260	70
Saramacca	4,324	25	117	155	195	472	784	1,044	837	574	121
Commewijne	8,671	59	244	696	631	938	1,314	1,743	1,688	1,132	226
Marowijne	8,798	88	138	823	1,124	1,359	1,347	1,364	1,344	940	271
Para	2,627	24	105	249	391	522	634	227	248	188	39
Brokopondo	6,037	103	208	767	1,058	1,057	1,116	948	557	163	58
Sipaliwini	4,134	353	780	792	438	376	480	321	268	229	97
Vroegere distr Suriname	12,045	5	46	266	658	1,328	2,269	2,928	2,481	1,699	365
In Suriname dist onbekend	615	6	32	67	68	70	82	114	94	60	22
<b>Totaal</b>	<b>169,480</b>	<b>3,760</b>	<b>16,270</b>	<b>25,376</b>	<b>23,960</b>	<b>22,318</b>	<b>23,208</b>	<b>22,422</b>	<b>18,246</b>	<b>11,354</b>	<b>2,566</b>

**Tabel 16a. De mannelijke in Suriname geboren werkloze bevolking (niet-institutioneel en deel speciale groepen, 15-64 jaar) naar leeftijdsgroep en geboortedistrict/plaats (1)**

Geboortedistrict-plaats	Totaal	Leeftijdsgroep									
		15 - 19	20 - 24	25 - 29	30 - 34	35 - 39	40 - 44	45 - 49	50 - 54	55 - 59	60 - 64
Paramaribo	4,839	763	1,340	897	509	389	330	296	165	133	17
Wanica	190	21	28	25	18	13	24	26	24	9	2
Nickerie	794	91	161	104	82	76	84	75	62	48	11
Coronie	102	16	8	20	9	8	9	10	14	7	1
Saramacca	128	13	12	11	15	9	18	25	20	2	3
Commewijne	236	13	23	28	26	23	31	37	32	16	7
Marowijne	468	33	23	79	63	84	62	44	43	28	9
Para	124	10	2	17	15	24	34	7	11	4	0
Brokopondo	352	29	38	47	58	55	53	34	26	7	5
Sipaliwini	539	117	106	70	52	50	52	34	26	23	9
Vroegere distr Suriname	380	2	5	16	33	37	77	96	60	39	15
In Suriname dist onbekend	19	0	4	3	2	2	3	0	3	2	0
<b>Totaal</b>	<b>8,171</b>	<b>1,108</b>	<b>1,750</b>	<b>1,317</b>	<b>882</b>	<b>770</b>	<b>777</b>	<b>684</b>	<b>486</b>	<b>318</b>	<b>79</b>



**Tabel 16b. De vrouwelijke in Suriname geboren werkloze bevolking (niet-institutioneel en deel speciale groepen, 15-64 jaar) naar leeftijdsgroep en geboortedistrict/plaats (2)**

Geboortedistrict-plaats	Totaal	Leeftijdsgroep									
		15 - 19	20 - 24	25 - 29	30 - 34	35 - 39	40 - 44	45 - 49	50 - 54	55 - 59	60 - 64
Paramaribo	7,327	708	2,170	1,708	1,114	652	413	320	168	65	9
Wanica	236	18	46	76	25	21	20	20	6	4	0
Nickerie	873	66	154	164	108	133	114	65	51	14	4
Coronie	113	6	13	19	19	8	9	7	11	12	3
Saramacca	141	3	8	13	13	20	32	27	12	10	3
Commewijne	265	13	14	43	29	35	42	56	27	11	1
Marowijne	847	35	34	159	183	153	105	77	65	33	3
Para	190	6	15	41	40	28	32	22	4	2	0
Brokopondo	1,088	26	80	200	248	217	147	99	63	8	0
Sipaliwini	872	121	236	164	80	65	75	60	33	26	12
Vroegere distr Suriname	392	0	3	26	47	55	86	87	49	33	6
In Suriname dist onbekend	16	1	3	0	0	3	2	6	1	0	0
<b>Totaal</b>	<b>12,360</b>	<b>1,003</b>	<b>2,776</b>	<b>2,613</b>	<b>1,906</b>	<b>1,390</b>	<b>1,077</b>	<b>840</b>	<b>496</b>	<b>218</b>	<b>41</b>

**Tabel 16c. De totale in Suriname geboren werkloze bevolking (niet-institutioneel en deel speciale groepen, 15-64 jaar) naar leeftijdsgroep en geboortedistrict/plaats (3)**

Geboortedistrict-plaats	Totaal	Leeftijdsgroep									
		15 - 19	20 - 24	25 - 29	30 - 34	35 - 39	40 - 44	45 - 49	50 - 54	55 - 59	60 - 64
Paramaribo	12,166	1,471	3,510	2,605	1,623	1,041	743	616	333	198	26
Wanica	426	39	74	101	43	34	44	46	30	13	2
Nickerie	1,667	157	315	268	190	209	198	140	113	62	15
Coronie	215	22	21	39	28	16	18	17	31	19	4
Saramacca	269	16	20	24	28	29	50	52	32	12	6
Commewijne	501	26	37	71	55	58	73	87	59	27	8
Marowijne	1,315	68	57	238	246	237	167	121	108	61	12
Para	314	16	17	58	55	52	66	29	15	6	0
Brokopondo	1,440	55	118	247	306	272	200	133	89	15	5
Sipaliwini	1,411	238	342	234	132	115	127	94	59	49	21
Vroegere distr Suriname	772	2	8	42	80	92	163	183	109	72	21
In Suriname dist onbekend	35	1	7	3	2	5	5	6	4	2	0
<b>Totaal</b>	<b>20,531</b>	<b>2,111</b>	<b>4,526</b>	<b>3,930</b>	<b>2,788</b>	<b>2,160</b>	<b>1,854</b>	<b>1,524</b>	<b>982</b>	<b>536</b>	<b>120</b>

**Tabel 17a. De mannelijke werkzame bevolking (niet-institutioneel en deel speciale groepen, 15-64 jaar) naar leeftijdsgroep en type hoogst formeel onderwijs afgerond(1)**

Type hoogst formeel Onderwijs afgerond	Totaal	Leeftijdsgroep									
		15 - 19	20 - 24	25 - 29	30 - 34	35 - 39	40 - 44	45 - 49	50 - 54	55 - 59	60 - 64
KLO	912	37	100	127	115	89	118	122	99	79	26
GLO / BO	27,643	1,328	2,538	3,465	3,655	3,510	3,464	3,520	3,291	2,334	538
VOJ	46,783	1,566	5,916	6,887	6,056	6,129	6,331	6,078	4,671	2,606	543
IMEAO / NATIN /AMTO	11,842	94	1,518	2,433	2,008	1,497	1,612	1,435	833	357	55
Kweekschool	1,045	10	80	178	141	100	175	145	89	105	22
VWO/HAVO	5,839	71	799	1,059	915	932	841	520	422	215	65
HBO	3,982	6	242	580	543	477	539	555	483	394	163
Universitair	4,183	8	177	620	636	594	669	547	468	297	167
Geen onderwijs	3,561	97	264	384	508	457	426	458	401	378	188
Weet niet	11,667	234	907	1,490	1,594	1,612	1,596	1,551	1,458	903	322
Geen antwoord	1,288	35	126	173	162	165	180	197	138	82	30
<b>Totaal</b>	<b>118,745</b>	<b>3,486</b>	<b>12,667</b>	<b>17,396</b>	<b>16,333</b>	<b>15,562</b>	<b>15,951</b>	<b>15,128</b>	<b>12,353</b>	<b>7,750</b>	<b>2,119</b>

**Tabel 17b. De vrouwelijke werkzame bevolking (niet-institutioneel en deel speciale groepen, 15-64 jaar) naar leeftijdsgroep en type hoogst formeel onderwijs afgerond(2)**

Type hoogst formeel Onderwijs afgerond	Totaal	Leeftijdsgroep									
		15 - 19	20 - 24	25 - 29	30 - 34	35 - 39	40 - 44	45 - 49	50 - 54	55 - 59	60 - 64
KLO	316	4	10	27	32	43	48	42	70	32	8
GLO / BO	9,897	169	465	828	1,123	1,273	1,491	1,708	1,488	1,067	285
VOJ	22,937	359	1,684	2,768	2,827	3,250	3,751	3,454	2,950	1,688	206
IMEAO/NATIN/AMTO	4,822	35	792	1,007	807	598	498	577	346	134	28
Kweekschool	7,071	15	482	1,469	1,401	967	929	852	457	449	50
VWO/HAVO	5,000	92	690	1,028	833	697	642	476	345	177	20
HBO	7,274	8	483	1,310	1,362	1,065	1,018	856	693	405	74
Universitair	4,275	6	299	955	902	724	523	375	295	158	38
Geen onderwijs	2,572	36	88	209	289	276	383	417	376	351	147
Weet niet	4,510	55	213	473	550	571	730	720	652	437	109
Geen antwoord	810	14	47	97	117	116	119	113	94	77	16
<b>Totaal</b>	<b>69,484</b>	<b>793</b>	<b>5,253</b>	<b>10,171</b>	<b>10,243</b>	<b>9,580</b>	<b>10,132</b>	<b>9,590</b>	<b>7,766</b>	<b>4,975</b>	<b>981</b>

**Tabel 17c. De totale werkzame bevolking (niet-institutioneel en deel speciale groepen, 15-64 jaar) naar leeftijdsgroep en type hoogst formeel onderwijs afgerond (3)**

Type hoogst formeel Onderwijs afgerond	Totaal	Leeftijdsgroep									
		15 - 19	20 - 24	25 - 29	30 - 34	35 - 39	40 - 44	45 - 49	50 - 54	55 - 59	60 - 64
KLO	1,228	41	110	154	147	132	166	164	169	111	34
GLO / BO	37,540	1,497	3,003	4,293	4,778	4,783	4,955	5,228	4,779	3,401	823
VOJ	69,720	1,925	7,600	9,655	8,883	9,379	10,082	9,532	7,621	4,294	749
IMEAO / NATIN /AMTO	16,664	129	2,310	3,440	2,815	2,095	2,110	2,012	1,179	491	83
Kweekschool	8,116	25	562	1,647	1,542	1,067	1,104	997	546	554	72
VWO HAVO	10,839	163	1,489	2,087	1,748	1,629	1,483	996	767	392	85
HBO	11,256	14	725	1,890	1,905	1,542	1,557	1,411	1,176	799	237
Universitair	8,458	14	476	1,575	1,538	1,318	1,192	922	763	455	205
Geen onderwijs	6,133	133	352	593	797	733	809	875	777	729	335
Weet niet	16,177	289	1,120	1,963	2,144	2,183	2,326	2,471	2,110	1,340	431
Geen antwoord	2,098	49	173	270	279	281	299	310	232	159	46
<b>Totaal</b>	<b>188,229</b>	<b>4,279</b>	<b>17,920</b>	<b>27,567</b>	<b>26,576</b>	<b>25,142</b>	<b>26,083</b>	<b>24,718</b>	<b>20,119</b>	<b>12,725</b>	<b>3,100</b>

**Tabel 18a. De mannelijke bevolking (niet-institutioneel en deel speciale groepen, 15-64 jaar) naar activiteitenstatus en etnische groep (1)**

Etnische groep	Activiteitenstatus									Totaal
	Werkzaam	Werkloos	Niet-economisch actief						onbekend	
			Discouraged worker	Gepensioneerd/bejaard	Student/scholier	Gezinsverzorger	Arbeidsongeschikt	Overig niet-economisch actief		
Inheems/ Indiaan	4,066	485	162	260	683	76	114	385	230	6,461
Marron/ Bosl.creool	16,538	2,010	816	548	3,968	85	554	1528	2,514	28,561
Creool	8,238	1,554	222	1,148	3,394	97	573	1180	1,041	27,447
Afrosurinaam	852	92	6	72	127	4	17	66	71	1,307
Hindostaan	38,739	2,495	493	1,886	5,410	285	1,859	2191	1,194	54,552
Javaan	20,163	864	204	1,286	2,265	219	494	858	366	26,719
Chinees	2,847	20	15	79	119	19	17	92	114	3,322
Kaukasisch/ blank	434	16	3	57	21	4	6	37	10	588
Gemengd	13,263	917	128	465	3,631	80	326	721	530	20,061
Overige	2,627	54	9	68	125	13	26	78	75	3,075
Weet niet	856	10	2	5	11	0	1	12	62	959
Geen antwoord	122	9	2	8	21	4	1	10	110	287
<b>Totaal</b>	<b>118,745</b>	<b>8,526</b>	<b>2,062</b>	<b>5,882</b>	<b>19,775</b>	<b>886</b>	<b>3,988</b>	<b>7158</b>	<b>6,317</b>	<b>173,339</b>

Tabel 18b. De vrouwelijke bevolking (niet-institutioneel en deel speciale groepen, 15-64 jaar) naar activiteitenstatus en etnische groep (2)

Etnische groep	Activiteitenstatus									
	Werkzaam	Werkloos	Niet-economisch actief						onbekend	Totaal
			Discouraged worker	Gepensioneerd/bejaard	Student/scholier	Gezinsverzorger	Arbeidsongeschikt	Overig niet-economisch actief		
Inheems/ Indiaan	1,852	510	213	243	659	2,007	120	506	236	6,426
Marron/ Bosl.creool	9,737	4,427	2,578	1,001	5,248	4,970	771	3141	2,405	34,278
Creool	15,709	2,421	211	1,555	4,102	1,777	376	1055	1,011	28,217
Afrosurinamer	722	111	9	84	163	88	18	75	41	1,311
Hindostaan	16,781	2,961	570	2,316	6,998	7,723	1,329	3303	1,536	53,517
Javaan	11,301	1,009	218	1,265	2,932	7,004	374	1297	424	25,824
Chinees	2,097	31	12	94	126	224	9	109	84	2,786
Kaukasisch/ blank	279	19	6	44	15	107	10	21	23	524
Gemengd	9,406	1,397	141	641	4,346	2,584	218	1031	644	20,408
Overige	1,371	80	22	48	179	418	14	139	126	2,397
Weet niet	154	11	2	5	15	19	1	12	58	277
Geen antwoord	75	9	3	8	25	22	3	5	129	279
Totaal	69,484	12,986	3,985	7,304	24,808	36,943	3,243	10774	6,717	176,244

Tabel 18c. De totale bevolking (niet-institutioneel en deel speciale groepen, 15-64 jaar)  
naar activiteitenstatus en etnische groep (3)

Etnische groep	Activiteitenstatus									Totaal
	Werkzaam	Werkloos	Niet-economisch actief					Overig niet-economisch actief	onbekend	
			Discouraged worker	Gepensioneerd/bejaard	Student/scholier	Gezinsverzorger	Arbeidsongeschikt			
Inheems/ Indiaan	5,918	995	375	503	1,342	2,083	234	971	466	12,887
Marron/ Bosl.creool	26,275	6,437	3,394	1,549	9,216	5,055	1,325	4669	4,919	62,839
Creool	33,947	3,975	433	2,703	7,496	1,874	949	2235	2,052	55,664
Afrosurinamer	1,574	203	15	156	290	92	35	141	112	2,618
Hindostaan	55,520	5,456	1,063	4,202	12,408	18,008	3,188	5494	2,730	108,069
Javaan	31,464	1,873	422	2,551	5,197	7,223	868	2155	790	52,543
Chinees	4,944	51	27	175	345	243	26	201	198	6,108
Kaukasisch/ blank	713	35	9	101	36	111	16	58	33	1,112
Gemengd	22,669	2,314	269	1,106	7,977	2,664	544	1752	1,174	40,469
Overige	3,998	134	31	116	304	431	40	217	201	5,472
Weet niet	1,010	21	4	10	26	19	2	24	120	1,236
Geen antwoord	197	18	3	16	46	26	4	15	239	566
<b>Totaal</b>	<b>188,229</b>	<b>21,512</b>	<b>6,047</b>	<b>13,186</b>	<b>44,583</b>	<b>37,829</b>	<b>7,231</b>	<b>17932</b>	<b>13,034</b>	<b>349,583</b>

**Tabel 19. De werkzame bevolking (niet-institutioneel en deel speciale groepen, 15-64 jaar en leeftijd onbekend) naar het aantal gewerkte maanden in de 12 maanden voorafgaand aan de census, per geslacht en totaal**

<b>Man</b>		<b>Activiteitenstatus</b>	
<b>Periode</b>	<b>Was aan het werk</b>	<b>Had een baan maar was niet aan het werk</b>	<b>Totaal</b>
1 - 3 mnd	1,396	97	1,493
4 - 6 mnd	2,603	106	2,709
7 - 9 mnd	3,716	55	3,771
10 - 12 mnd	96,977	174	97,151
Onbekend	12,705	372	13,077
<b>Totaal</b>	<b>117,397</b>	<b>804</b>	<b>118,201</b>
<b>Vrouw</b>		<b>Activiteitenstatus</b>	
<b>Periode</b>	<b>Was aan het werk</b>	<b>Had een baan maar was niet aan het werk</b>	<b>Totaal</b>
1 - 3 mnd	922	53	975
4 - 6 mnd	1,455	71	1,526
7 - 9 mnd	2,625	41	2,666
10 - 12 mnd	59,208	125	59,333
Onbekend	4,608	338	4,946
<b>Totaal</b>	<b>68,818</b>	<b>628</b>	<b>69,446</b>
<b>Totaal</b>		<b>Activiteitenstatus</b>	
<b>Periode</b>	<b>Was aan het werk</b>	<b>Had een baan maar was niet aan het werk</b>	<b>Totaal</b>
1 - 3 mnd	2,318	150	2,468
4 - 6 mnd	4,058	177	4,235
7 - 9 mnd	6,341	96	6,437
10 - 12 mnd	156,185	299	156,484
Onbekend	17,313	710	18,023
<b>Totaal</b>	<b>186,215</b>	<b>1,432</b>	<b>187,647</b>

**Tabel 20a. De mannelijke bevolking (niet-institutioneel en deel speciale groepen, 15-64 jaar en leeftijd onbekend) naar type hoogst formeel onderwijs afgerond en activiteitenstatus (1)**

Activiteitenstatus	Totaal	Type hoogst formeel onderwijs afgerond										
		KLO	GLO /BO	VOJ	IMEAO, NATIN en AMTO	Kweekschool	VWO /HAVO	HBO	Universitair	Geen onderwijs	Weet niet	Geen antwoord
Werkzaam	119,889	915	27,821	46,912	11,884	1,057	5,844	3,984	4,198	3,684	12,271	1,319
Werkloos	8,633	72	2,601	3,571	604	57	349	113	168	446	547	105
Discouraged worker	2,084	35	816	613	76	7	38	9	3	313	154	20
Gepensioneerd/ bejaard	5,918	80	1,987	2,040	215	97	133	326	129	410	445	56
Student/scholier	19,800	76	3,659	11,004	2,039	123	1,684	226	682	23	222	62
Gezinsverzorger	889	16	279	351	35	8	30	18	10	61	71	10
Arbeidsongeschikt	3,999	81	1,797	1,049	97	16	60	13	21	583	234	48
Niet economisch actief, anders	4,860	94	1,531	1,835	275	29	159	78	104	306	387	62
Niet economisch actief, status onbekend	2,401	32	683	771	124	7	67	21	31	186	405	74
Status onbekend	7,138	69	786	1,010	137	19	81	25	45	127	793	4,046
<b>Totaal</b>	<b>175,611</b>	<b>1,470</b>	<b>41,960</b>	<b>69,156</b>	<b>15,486</b>	<b>1,420</b>	<b>8,445</b>	<b>4,813</b>	<b>5,391</b>	<b>6,139</b>	<b>15,529</b>	<b>5,802</b>

**Tabel 20b. De vrouwelijke bevolking (niet-institutioneel en deel speciale groepen, 15-64 jaar en leeftijd onbekend) naar type hoogst formeel onderwijs afgerond en activiteitenstatus (2)**

Activiteitenstatus	Totaal	Type hoogst formeel onderwijs afgerond										
		KLO	GLO /BO	VOJ	IMEAO, NATIN en AMTO	Kweekschool	VWO /HAVO	HBO	Universitair	Geen onderwijs	Weet niet	Geen antwoord
Werkzaam	69,722	316	9,924	22,983	4,825	7,078	5,004	7,276	4,275	2,583	4,628	830
Werkloos	13,003	105	3,275	5,277	882	600	737	277	365	992	359	134
Discouraged worker	3,990	30	1,254	781	48	53	35	20	9	1,525	173	62
Gepensioneerd/ bejaard	7,341	100	2,522	1,816	104	587	158	396	70	1,005	491	92
Student/scholier	24,868	91	2,730	12,576	2,107	1,799	3,150	662	1,397	53	225	78
Gezinsverzorger	37,000	333	12,629	15,813	1,003	1,132	973	308	252	2,646	1,544	367
Arbeidsongeschikt	3,269	69	1,275	849	46	47	35	26	18	688	170	46
Niet economisch actief, anders	8,030	112	2,271	2,970	257	264	274	142	142	1,092	387	119
Niet economisch actief, status onbekend	2,804	39	696	874	110	80	116	44	31	363	338	113
Status onbekend	7,325	53	797	1,270	134	97	181	51	67	176	717	3,782
<b>Totaal</b>	<b>177,352</b>	<b>1,248</b>	<b>37,373</b>	<b>65,209</b>	<b>9,516</b>	<b>11,737</b>	<b>10,663</b>	<b>9,202</b>	<b>6,626</b>	<b>11,123</b>	<b>9,032</b>	<b>5,623</b>

**Tabel 20c. De totale bevolking (niet-institutioneel en deel speciale groepen, 15-64 jaar en leeftijd onbekend) naar type hoogst formeel onderwijs afgerond en activiteitenstatus (3)**

Activiteitenstatus	Totaal	Type hoogst formeel onderwijs afgerond										
		KLO	GLO / BO	VOJ	IMEAO/ NATIN AMTO	Kweekschool	VWO /HAVO	HBO	Universitair	Geen onderwijs	Weet niet	Geen antwoord
Werkzaam	189,611	1,231	37,745	69,895	16,709	8,135	10,848	11,260	8,473	6,267	16,899	2,149
Werkloos	21,636	177	5,876	8,848	1,486	657	1,086	390	533	1,438	906	239
Discouraged worker	6,074	65	2,070	1,394	124	60	73	29	12	1,838	327	82
Gepensioneerd/ bejaard	13,259	180	4,509	3,856	319	684	291	722	199	1,415	936	148
Student/scholier	44,668	167	6,389	23,580	4,146	1,922	4,834	888	2,079	76	447	140
Gezinsverzorger	37,889	349	12,908	16,164	1,038	1,140	1,003	326	262	2,707	1,615	377
Arbeidsongeschikt	7,268	150	3,072	1,898	143	63	95	39	39	1,271	404	94
Niet economisch actief, anders	12,890	206	3,802	4,805	532	293	433	220	246	1,398	774	181
Niet economisch actief, status onbekend	5,205	71	1,379	1,645	234	87	183	65	62	549	743	187
Status onbekend	14,463	122	1,583	2,280	271	116	262	76	112	303	1,510	7,828
<b>Totaal</b>	<b>352,963</b>	<b>2,718</b>	<b>79,333</b>	<b>134,365</b>	<b>25,002</b>	<b>13,157</b>	<b>19,108</b>	<b>14,015</b>	<b>12,017</b>	<b>17,262</b>	<b>24,561</b>	<b>11,425</b>



**Tabel 21. De totale bevolking (niet-institutioneel en deel speciale groepen, 15-64 jaar en leeftijd onbekend naar burgerlijke staat, activiteitenstatus en geslacht**

Man	Burgerlijke staat						
	Activiteitenstatus	Totaal	Ongehuwd	Gehuwd bij wet	Gescheiden	Weduw(e) (naar)	Weet niet
Werkzaam	119,889	71,833	41,566	3,662	610	1,596	622
Werkloos	8,633	7,125	1,156	223	28	14	87
Discouraged worker	2,084	1,739	233	55	16	8	33
Gepensioneerd/bejaard	5,918	1,749	3,549	312	263	9	36
Student/scholier	19,800	18,720	103	69	1	76	831
Gezinsverzorger	889	479	347	33	22	5	3
Arbeidsongeschikt	3,999	2,610	1,038	241	63	9	38
Overig niet-economisch actief	7,261	5,352	1,443	277	42	26	121
Onbekend	7,138	2,069	290	35	50	303	4,391
<b>Totaal</b>	<b>175,611</b>	<b>111,676</b>	<b>49,725</b>	<b>4,907</b>	<b>1,095</b>	<b>2,046</b>	<b>6,162</b>
<b>Vrouw</b>							
Werkzaam	69,722	40,816	23,041	3,363	1,862	325	315
Werkloos	13,003	10,116	2,277	318	173	10	109
Discouraged worker	3,990	3,323	523	65	46	10	23
Gepensioneerd/bejaard	7,341	2,434	2,941	471	1,442	13	40
Student/scholier	24,868	23,139	849	96	11	82	691
Gezinsverzorger	37,000	14,017	20,609	1,027	1,156	47	144
Arbeidsongeschikt	3,269	2,057	691	243	258	5	15
Overig niet-economisch actief	10,834	7,054	3,017	307	311	37	108
Onbekend	7,325	2,175	840	68	92	283	3,867
<b>Totaal</b>	<b>177,352</b>	<b>105,131</b>	<b>54,788</b>	<b>5,958</b>	<b>5,351</b>	<b>812</b>	<b>5,312</b>
<b>Totaal</b>							
Werkzaam	189,611	112,649	64,607	7,025	2,472	1,921	937
Werkloos	21,636	17,241	3,433	541	201	24	196
Discouraged worker	6,074	5,062	756	120	62	18	56
Gepensioneerd/bejaard	13,259	4,183	6,490	783	1,705	22	76
Student/scholier	44,668	41,859	952	165	12	158	1,522
Gezinsverzorger	37,889	14,496	20,956	1,060	1,178	52	147
Arbeidsongeschikt	7,268	4,667	1,729	484	321	14	53
Overig niet-economisch actief	18,095	12,406	4,460	584	353	63	229
Onbekend	14,463	4,244	1,130	103	142	586	8,258
<b>Totaal</b>	<b>352,963</b>	<b>216,807</b>	<b>104,513</b>	<b>10,865</b>	<b>6,446</b>	<b>2,858</b>	<b>11,474</b>

**Tabel 22. De totale bevolking (niet-institutioneel en deel speciale groepen, 15-64 jaar en leeftijd onbekend naar activiteitenstatus in het afgelopen jaar en geslacht**

Activiteitenstatus	Totaal	Geslacht	
		Man	Vrouw
Was aan het werk	186,215	117,397	68,818
Had een baan maar was niet aan het werk	1,432	804	628
Zocht voor het eerst naar werk	3,598	1,276	2,322
Zocht naar werk en had al eerder gewerkt	7,036	3,990	3,046
Zocht niet naar werk, wilde werken en was beschikbaar voor werk	4,277	1,940	2,337
Was scholier/ student	48,002	21,273	26,729
Was gezinsverzorger	44,989	1,405	43,584
Gepensioneerd en zonder werk	10,352	5,001	5,351
Had een beperking/ arbeidsongeschikt	7,974	4,584	3,390
Anders	17,681	6,899	10,782
Weet niet	13,154	7,480	5,674
Geen antwoord	8,253	3,562	4,691
<b>Totaal</b>	<b>352,963</b>	<b>175,611</b>	<b>177,352</b>

Tabel 23a. De mannelijke bevolking (niet-institutioneel en deel speciale groepen, 15-64 jaar) naar activiteitenstatus en etnische groep (1)

Etnische groep	Activiteitenstatus									Onbekend	Totaal
	Economisch actief		Niet-economisch actief						Overig niet-economisch actief		
	Werkzaam	Werkloos	Discouraged worker	Gepensioneerd/bejaard	Student/scholier	Gezinsverzorger	Arbeidsongeschikt				
Inheems/Indiaan	4,066	485	162	260	683	76	114	385	230	6,461	
Marron/Bosl.creool	16,538	2,010	816	548	3,968	85	554	1,528	2,514	28,561	
Creool	18,238	1,554	222	1,148	3,394	97	573	1,190	1,041	27,447	
Afrosurinamer	852	92	6	72	127	4	17	66	71	1,307	
Hindostaan	38,739	2,495	493	1,886	5,410	285	1,859	2,191	1,194	54,552	
Javaan	20,163	864	204	1,286	2,265	219	494	858	366	26,719	
Chinees	2,847	20	15	79	119	19	17	92	114	3,322	
Kaukasisch/blank	434	16	3	57	21	4	6	37	10	588	
Gemengd	13,263	917	128	465	3,631	80	326	721	530	20,061	
Overige	2,627	54	9	68	125	13	26	78	75	3,075	
Weet niet	856	10	2	5	11	0	1	12	62	959	
Geen antwoord	122	9	2	8	21	4	1	10	110	287	
<b>Totaal</b>	<b>118,745</b>	<b>8,526</b>	<b>2,062</b>	<b>5,882</b>	<b>19,775</b>	<b>886</b>	<b>3,988</b>	<b>7,158</b>	<b>6,317</b>	<b>173,339</b>	

**Tabel 23b. De vrouwelijke bevolking (niet-institutioneel en deel speciale groepen, 15-64 jaar) naar activiteitenstatus en etnische groep (2)**

Etnische groep	Activiteitenstatus									Totaal
	Economisch actief		Niet-economisch actief						Onbekend	
	Werkzaam	Werkloos	Discouraged worker	Gepensioneerd/bejaard	Student/scholer	Gezinsverzorger	Arbeidsongeschikt	Overig niet-economisch actief		
Inheems/Indiaan	1,852	510	213	243	659	2,007	120	586	236	6,426
Marron/Bosl.creool	9,737	4,427	2,578	1,001	5,248	4,970	771	3,141	2,405	34,278
Creool	15,709	2,421	211	1,555	4,102	1,777	376	1,055	1,011	28,217
Afrosurinamer	722	111	9	84	163	88	18	75	41	1,311
Hindostaan	16,781	2,961	570	2,316	6,998	17,723	1,329	3,303	1,536	53,517
Javaan	11,301	1,009	218	1,265	2,932	7,004	374	1,297	424	25,824
Chinees	2,097	31	12	94	126	224	9	109	84	2,786
Kaukasisch / blank	279	19	6	44	15	107	10	21	23	524
Gemengd	9,406	1,397	141	641	4,346	2,584	218	1,031	644	20,408
Overige	1,371	80	22	48	179	418	14	139	126	2,397
Weet niet	154	11	2	5	15	19	1	12	58	277
Geen antwoord	75	9	3	8	25	22	3	5	129	279
<b>Totaal</b>	<b>69,484</b>	<b>12,986</b>	<b>3,985</b>	<b>7,304</b>	<b>24,808</b>	<b>36,943</b>	<b>3,243</b>	<b>10,774</b>	<b>6,717</b>	<b>176,244</b>

**Tabel 23c. De totale bevolking (niet-institutioneel en deel speciale groepen, 15-64 jaar)  
naar activiteitenstatus en etnische groep (3)**

Etnische groep	Activiteitenstatus								Onbekend	Totaal
	Economisch actief		Niet-economisch actief					Overig niet-economisch actief		
	Werkzaam	Werkloos	Discouraged worker	Gepensioneerd/bejaard	Student/scholier	Gezinsverzorger	Arbeidsongeschikt			
Inheems/Indiaan	5,918	995	375	503	1,342	2,083	234	971	466	12,887
Marron/Bosl.creool	26,275	6,437	3,394	1,549	9,216	5,055	1,325	4,669	4,919	62,839
Creool	33,947	3,975	433	2,703	7,496	1,874	949	2,235	2,052	55,664
Afrosurinamer	1,574	203	15	156	290	92	35	141	112	2,618
Hindostaan	55,520	5,456	1,063	4,202	12,408	18,008	188	5,494	2,730	108,069
Javaan	31,464	1,873	422	2,551	5,197	7,223	868	2,155	790	52,543
Chinees	4,944	51	27	173	245	243	26	201	198	6,108
Kaukasisch/blank	713	35	9	101	36	111	16	58	33	1,112
Gemengd	22,669	2,314	269	1,106	1,977	2,664	544	1,752	1,174	40,469
Overige	3,998	134	31	116	304	431	40	217	201	5,472
Weet niet	1,010	21	4	10	26	19	2	24	120	1,236
Geen antwoord	197	18	5	16	46	26	4	15	239	566
<b>Totaal</b>	<b>188,229</b>	<b>21,512</b>	<b>6,047</b>	<b>13,186</b>	<b>44,583</b>	<b>37,829</b>	<b>7,231</b>	<b>17,932</b>	<b>13,034</b>	<b>349,583</b>

**Tabel 24a. De mannelijke bevolking (niet-institutioneel en deel speciale groepen, 15-64 jaar) naar activiteitenstatus en leeftijdsgroep (1)**

Leeftijdsgroep	Totaal	Activiteitenstatus								Onbekend
		Economisch actief		Niet-economisch actief						
		Werkzaam	Werkloos	Discouraged worker	Gepensioneerd/bejaard	Student/scholier	Gezinsverzorger	Arbeidsongeschikt	Overig niet-economisch actief	
15 - 19	22,609	3,486	1,147	385	32	14,701	64	174	1,046	1,574
20 - 24	21,438	12,667	1,820	342	15	4,303	61	217	960	1,053
25 - 29	21,536	17,396	1,348	261	5	611	77	286	793	759
30 - 34	19,162	16,333	921	171	9	78	69	268	651	662
35 - 39	18,206	15,562	814	158	6	27	81	322	635	601
40 - 44	18,648	15,951	821	189	12	19	104	487	658	407
45 - 49	17,977	15,128	713	170	19	15	114	626	730	462
50 - 54	15,223	12,353	513	187	118	5	147	746	785	369
55 - 59	10,864	7,750	343	167	855	7	113	631	734	264
60 - 64	7,676	2,119	86	32	4,811	9	56	231	166	166
<b>Totaal</b>	<b>173,339</b>	<b>118,745</b>	<b>8,526</b>	<b>2,062</b>	<b>5,882</b>	<b>19,775</b>	<b>886</b>	<b>3,988</b>	<b>7,158</b>	<b>6,317</b>

**Tabel 24b. De vrouwelijke bevolking (niet-institutioneel en deel speciale groepen, 15-64 jaar) naar activiteitenstatus en leeftijdsgroep (2)**

Leeftijdsgroep	Totaal	Activiteitenstatus								Onbekend
		Economisch actief		Niet-economisch actief						
		Werkzaam	Werkloos	Discouraged worker	Gepensioneerd/bejaard	Student/scholier	Gezinsverzorger	Arbeidsongeschikt	Overig niet-economisch actief	
15 - 19	22,172	793	1,050	464	39	15,900	1,096	100	1,275	1,455
20 - 24	22,018	5,253	2,936	605	24	6,803	3,407	168	1,708	1,114
25 - 29	22,135	10,171	2,699	571	9	1,445	4,641	219	1,527	853
30 - 34	19,667	10,243	1,984	434	10	304	4,507	208	1,157	820
35 - 39	18,074	9,580	1,462	428	16	116	4,742	287	923	520
40 - 44	18,594	10,132	1,145	426	15	73	4,893	377	1,050	483
45 - 49	17,920	9,590	884	391	41	54	4,856	551	1,092	461
50 - 54	15,298	7,766	531	347	212	48	4,290	626	1,022	456
55 - 59	11,633	4,975	246	260	1,063	41	3,327	558	844	319
60 - 64	8,733	981	49	59	5,875	24	1,184	149	176	236
<b>Totaal</b>	<b>176,244</b>	<b>69,484</b>	<b>12,986</b>	<b>3,985</b>	<b>7,304</b>	<b>24,808</b>	<b>36,943</b>	<b>3,243</b>	<b>10,774</b>	<b>6,717</b>

Tabel 24c. De totale bevolking (niet-institutioneel en deel speciale groepen, 15-64 jaar) naar activiteitenstatus en leeftijdsgroep (3)

Leeftijdsgroep	Totaal	Activiteitenstatus								Onbekend
		Economisch actief		Niet-economisch actief						
		Werkzaam	Werkloos	Discouraged worker	Gepensioneerd/bejaard	Student/scholier	Gezinsverzorger	Arbeidsongeschikt	Overig niet-economisch actief	
15 - 19	44,781	4,279	2,197	849	71	30,601	1,160	274	2,321	3,029
20 - 24	43,456	17,920	4,756	947	39	11,106	3,468	385	2,668	2,167
25 - 29	43,671	27,567	4,047	832	14	2,056	4,718	505	2,320	1,612
30 - 34	38,829	26,576	2,905	605	19	382	4,576	476	1,808	1,482
35 - 39	36,280	25,142	2,276	586	22	143	4,823	609	1,558	1,121
40 - 44	37,242	26,083	1,966	615	27	92	4,997	864	1,708	890
45 - 49	35,897	24,718	1,597	561	60	69	4,970	1,177	1,822	923
50 - 54	30,521	20,119	1,044	534	330	33	4,137	1,372	1,807	825
55 - 59	22,497	12,725	589	427	1,918	48	3,440	1,189	1,578	583
60 - 64	16,409	3,100	135	91	10,686	33	1,240	380	342	402
<b>Totaal</b>	<b>349,583</b>	<b>188,229</b>	<b>21,512</b>	<b>6,047</b>	<b>13,186</b>	<b>44,583</b>	<b>37,829</b>	<b>7,231</b>	<b>17,932</b>	<b>13,034</b>

Tabel 25. De totale werkloze bevolking (niet-institutioneel en deel speciale groepen, 15-64 jaar) naar etnische groep en geslacht

Etnische groep	Totaal	Geslacht	
		Man	Vrouw
Inheems/ Indiaan	995	485	510
Marron/Bosl.creool	6,437	2,010	4,427
Creool	3,975	1,554	2,421
Afrosurinamer	203	92	111
Hindostaan	5,456	2,495	2,961
Javaan	1,873	864	1,009
Chinees	51	20	31
Kaukasisch/ blank	35	16	19
Gemengd	2,314	917	1,397
Overige	134	54	80
Weet niet	21	10	11
Geen antwoord	18	9	9
<b>Totaal</b>	<b>21,512</b>	<b>8,526</b>	<b>12,986</b>

Tabel 26a. De mannelijke werkloze bevolking (niet-institutioneel en deel speciale groepen, 15-64 jaar) naar etnische groep en geboortedistrict / -plaats (1)

Geboortedistrict / - plaats	Totaal	Etnische groep											
		Inheems/ Indiaan	Marron/ Bosl.creool	Creool	Afrosurinamer	Hindostaan	Javaan	Chinees	Kaukasisch/ blank	Gemengd	Overige	Weet niet	Geen antwoord
Paramaribo	4,839	129	752	1,240	77	1,463	423	13	6	696	29	4	7
Wanica	190	0	12	12	0	109	44	0	0	11	2	0	0
Nickerie	794	45	10	72	5	458	114	0	1	81	5	3	0
Coronie	102	2	0	88	0	0	6	0	0	6	0	0	0
Saramacca	128	31	2	7	0	50	26	0	0	11	1	0	0
Commewijne	236	7	5	14	0	70	124	0	0	13	1	0	2
Marowijne	468	88	315	22	2	2	24	0	0	12	3	0	0
Para	124	35	17	23	0	17	19	0	0	13	0	0	0
Brokopondo	352	0	335	9	3	9	2	0	0	3	0	0	0
Sipaliwini	539	100	431	5	0	0	0	0	0	3	0	0	0
Vroegere distr Suriname	380	14	25	24	2	225	72	0	1	17	0	0	0
In Suriname distr onbekend	19	1	4	2	0	5	5	0	0	0	0	2	0
Nederland	40	0	0	3	1	5	0	1	7	22	1	0	0
Guyana	133	17	3	15	0	76	1	0	0	19	1	1	0
Brazilië	16	8	0	0	0	0	0	0	0	0	8	0	0
China	5	0	0	0	0	0	0	5	0	0	0	0	0
Overig buitenland	74	2	46	11	2	2	1	1	1	5	3	0	0
Weet niet	72	6	45	5	0	8	3	0	0	5	0	0	0
Geen antwoord	5	0	8	2	0	5	0	0	0	0	0	0	0
<b>Totaal</b>	<b>8,526</b>	<b>485</b>	<b>2,010</b>	<b>1,554</b>	<b>92</b>	<b>2,495</b>	<b>864</b>	<b>20</b>	<b>16</b>	<b>917</b>	<b>54</b>	<b>10</b>	<b>9</b>



Tabel 26b. De vrouwelijke werkloze bevolking (niet-institutioneel en deel speciale groepen, 15-64 jaar) naar etnische groep en geboortedistrict / -plaats (2)

Geboortedistrict	Etnische groep												
	Totaal	Inheems/ Indiaan	Marron/ Bosl.creool	Creool	Afrosurinamer	Hindostaan	Javaan	Chinees	Kaukasisch/ blank	Gemengd	Overige	Weet niet	Geen antwoord
Paramaribo	7,327	163	1,656	1,952	94	1,810	535	19	3	1,047	38	3	7
Wanica	236	9	27	17	1	111	52	2	0	17	0	0	0
Nickerie	873	56	7	87	0	473	146	0	0	97	4	1	2
Coronie	113	0	0	86	1	0	11	0	0	15	0	0	0
Saramacca	141	25	14	4	0	52	30	0	0	16	0	0	0
Commewijne	265	3	17	26	1	81	114	0	0	23	0	0	0
Marowijne	847	80	652	39	2	7	29	2	0	33	3	0	0
Para	190	29	39	64	0	11	14	0	0	33	0	0	0
Brokopondo	1,088	3	1,050	25	0	2	1	0	0	4	0	3	0
Sipaliwini	872	102	744	8	3	0	0	2	2	11	0	0	0
Vroegere distr Suriname	392	6	66	34	1	215	60	0	0	10	0	0	0
In Suriname distr onbekend	16	2	3	2	0	7	0	0	0	2	0	0	0
Nederland	34	0	0	9	3	12	0	0	4	6	0	0	0
Guyana	298	17	6	43	3	164	2	0	0	54	6	3	0
Brazilië	54	9	0	3	0	0	0	0	6	14	22	0	0
China	6	0	1	0	0	0	0	5	0	0	0	0	0
Overig buitenland	164	3	113	14	2	3	4	1	4	13	7	0	0
Weet niet	52	3	23	1	0	11	11	0	0	2	0	1	0
Geen antwoord	18	0	9	7	0	2	0	0	0	0	0	0	0
<b>Totaal</b>	<b>12,986</b>	<b>510</b>	<b>4,427</b>	<b>2,421</b>	<b>111</b>	<b>2,961</b>	<b>1,009</b>	<b>31</b>	<b>19</b>	<b>1,397</b>	<b>80</b>	<b>11</b>	<b>9</b>

Tabel 26c. De totale werkloze bevolking (niet-institutioneel en deel speciale groepen, 15-64 jaar) naar etnische groep en geboortedistrict / -plaats (3)

Geboortedistrict	Etnische groep												
	Totaal	Inheems/ Indiaan	Marron/ Bosl.creool	Creool	Afrosurinamer	Hindostaan	Javaan	Chinees	Kaukasisch/ blank	Gemengd	Overige	Weet niet	Geen antwoord
Paramaribo	12,166	292	2,408	3,192	171	3,273	958	32	9	1,743	67	7	14
Wanica	426	9	39	29	1	220	96	2	0	28	2	0	0
Nickerie	1,667	101	17	159	5	931	260	0	1	178	9	4	2
Coronie	215	2	0	174	1	0	17	0	0	21	0	0	0
Saramacca	269	56	16	11	0	102	56	0	0	27	1	0	0
Commewijne	501	10	22	40	1	151	238	0	0	36	1	0	2
Marowijne	1,315	168	967	61	4	9	53	2	0	45	6	0	0
Para	314	64	56	87	0	28	33	0	0	46	0	0	0
Brokopondo	1,440	3	1,385	34	3	1	3	0	0	7	0	3	0
Sipaliwini	1,411	202	1,175	13	3	0	0	2	2	14	0	0	0
Vroegere distr Suriname	772	20	91	58	3	440	132	0	1	27	0	0	0
In Suriname dist onbekend	35	3	7	4	0	12	5	0	0	2	0	2	0
Nederland	74	0	0	12	4	17	0	1	11	28	1	0	0
Guyana	431	34	9	58	3	240	3	0	0	73	7	4	0
Brazilië	70	17	0	3	0	0	0	0	6	14	30	0	0
China	11	0	1	0	0	0	0	10	0	0	0	0	0
Overig buitenland	238	5	159	25	4	5	5	2	5	18	10	0	0
Weet niet	124	9	68	6	0	19	14	0	0	7	0	1	0
Geen antwoord	33	0	17	9	0	7	0	0	0	0	0	0	0
<b>Totaal</b>	<b>21,512</b>	<b>995</b>	<b>6,437</b>	<b>3,975</b>	<b>203</b>	<b>5,456</b>	<b>1,873</b>	<b>51</b>	<b>35</b>	<b>2,314</b>	<b>134</b>	<b>21</b>	<b>18</b>

**Tabel 27a. De mannelijke werkloze bevolking (niet-institutioneel en deel speciale groepen, 15-64 jaar) naar type hoogst formeel onderwijs afgerond en etnische groep**  
(1)

Type hoogst formeel onderwijs afgerond	Totaal	Etnische groep											
		Inheems/ Indiaan	Marron/ Bosl.creool	Creool	Afrosurinamer	Hindostaan	Javaan	Chinees	Kaukasisch/ blank	Gemengd	Overige	Weet niet	Geen antwoord
KLO	72	7	25	6	0	26	5	0	1	1	1	0	0
GLO / BO	2,579	212	748	277	18	873	273	1	1	159	11	4	2
VOJ	3,544	131	576	869	42	1,002	389	14	10	476	26	4	5
IMEAO /NATIN/ AMTO	603	9	97	115	11	207	75	0	0	82	7	0	0
Kweekschool	57	2	5	11	0	21	10	0	0	7	1	0	0
VWO /HAVO	349	7	20	78	5	128	33	1	0	73	3	1	0
HBO	113	1	5	17	5	36	17	0	3	27	0	0	2
Universitair	168	4	7	26	4	72	21	3	1	26	4	0	0
Geen onderwijs	444	64	303	14	0	35	13	0	0	14	1	0	0
Weet niet	492	46	187	118	5	69	27	1	0	38	0	1	0
Geen antwoord	105	2	37	23	2	26	1	0	0	14	0	0	0
<b>Totaal</b>	<b>8,526</b>	<b>485</b>	<b>2,010</b>	<b>1,554</b>	<b>92</b>	<b>2,495</b>	<b>864</b>	<b>20</b>	<b>16</b>	<b>917</b>	<b>54</b>	<b>10</b>	<b>9</b>

**Tabel 27b. De vrouwelijke werkloze bevolking (niet-institutioneel en deel speciale groepen, 15-64 jaar) naar type hoogst formeel onderwijs afgerond en etnische groep**  
(2)

Type hoogst formeel onderwijs afgerond	Totaal	Etnische groep											
		Inheems/ Indiaan	Marron/ Bosl.creool	Creool	Afrosurinamer	Hindostaan	Javaan	Chinees	Kaukasisch/ blank	Gemengd	Overige	Weet niet	Geen antwoord
KLO	105	14	49	8	0	22	4	0	0	8	0	0	0
GLO / BO	3,273	228	1,577	299	12	770	181	9	2	183	10	0	2
VOJ	5,276	156	1,350	1,345	53	1,213	464	5	7	646	28	4	5
IMEAO NATIN/ AMTO	882	16	160	178	12	254	126	4	3	127	1	1	0
Kweekschool	599	17	117	150	7	160	61	0	0	82	5	0	0
VWO /HAVO	734	11	64	165	5	198	93	5	1	181	11	0	0
HBO	277	3	29	59	5	87	23	2	0	63	4	0	2
Universitair	364	3	37	89	4	131	37	2	3	50	8	0	0
Geen onderwijs	989	46	847	16	2	49	3	2	0	19	3	2	0
Weet niet	353	16	142	85	9	52	9	2	1	25	9	3	0
Geen antwoord	134	0	55	27	2	25	8	0	2	13	1	1	0
<b>Totaal</b>	<b>12,986</b>	<b>510</b>	<b>4,427</b>	<b>2,421</b>	<b>111</b>	<b>2,961</b>	<b>1,009</b>	<b>31</b>	<b>19</b>	<b>1,397</b>	<b>80</b>	<b>11</b>	<b>9</b>

**Tabel 27c. De totale werkloze bevolking (niet-institutioneel en deel speciale groepen, 15-64 jaar) naar type hoogst formeel onderwijs afgerond en etnische groep (3)**

Type hoogst formeel onderwijs afgerond	Totaal	Etnische groep											
		Inheems/ Indiaan	Marron/ Bosl.creool	Creool	Afrosurinamer	Hindostaan	Javaan	Chinees	Kaukasisch/ blank	Gemengd	Overige	Weet niet	Geen antwoord
KLO	177	21	74	14	0	48	9	0	1	9	1	0	0
GLO / BO	5,852	440	2,325	576	30	1,643	454	10	3	342	21	4	4
VOJ	8,820	287	1,926	2,214	95	2,215	853	19	17	1,322	54	8	10
IMEAO NATIN/ AMTO	1,485	25	257	293	23	461	201	4	3	209	8	1	0
Kweekschool	656	19	122	161	7	181	71	0	0	89	6	0	0
VWO/ HAVO	1,083	18	84	243	10	326	126	6	1	254	14	1	0
HBO	390	4	34	76	10	123	40	2	3	90	4	0	4
Universitair	532	7	44	115	8	203	58	3	4	76	12	0	0
Geen onderwijs	1,433	110	1,150	30	2	84	16	2	0	33	4	2	0
Weet niet	845	62	329	203	14	121	36	3	1	63	9	4	0
Geen antwoord	239	2	92	50	4	51	9	0	2	27	1	1	0
<b>Totaal</b>	<b>21,512</b>	<b>995</b>	<b>6,437</b>	<b>3,975</b>	<b>203</b>	<b>5,456</b>	<b>1,873</b>	<b>51</b>	<b>35</b>	<b>2,314</b>	<b>134</b>	<b>21</b>	<b>18</b>

Tabel 28a. De mannelijke werkloze bevolking (niet-institutioneel en deel speciale groepen, 15-64 jaar) naar leeftijdsgroep en geboortedistrict/plaats (1)

Geboorte district/ plaats	Totaal	Leeftijdsgroep									
		15 - 19	20 - 24	25 - 29	30 - 34	35 - 39	40 - 44	45 - 49	50 - 54	55 - 59	60 - 64
Paramaribo	4,839	763	1,340	897	509	389	330	296	165	133	17
Wanica	190	21	28	25	18	13	24	26	24	9	2
Nickerie	794	91	161	104	82	76	84	75	62	48	11
Coronie	102	16	8	20	9	8	9	10	14	7	1
Saramacca	128	13	12	11	15	9	18	25	20	2	3
Commewijne	236	13	23	28	26	23	31	37	32	16	7
Marowijne	468	33	23	79	63	84	62	44	43	28	9
Para	124	10	2	17	15	24	34	7	11	4	0
Brokopondo	352	29	38	47	58	55	53	34	26	7	5
Sipaliwini	539	117	106	70	52	50	52	34	26	23	9
Vroegere distr Suriname	380	2	5	16	33	37	77	96	60	39	15
In Suriname dist. onbekend	19	0	4	3	2	2	3	0	3	2	0
Nederland	40	6	4	6	5	4	3	7	0	2	3
Guyana	133	9	12	3	17	22	19	11	25	14	1
Brazilië	16	2	2	3	1	2	4	1	0	0	1
China	5	0	3	0	0	0	0	0	0	2	0
Overig buitenland	74	10	40	8	6	1	2	2	2	3	0
Weet niet	72	8	8	8	10	14	12	7	0	3	2
Geen antwoord	15	4	1	3	0	1	4	1	0	1	0
<b>Totaal</b>	<b>8,526</b>	<b>1,147</b>	<b>1,820</b>	<b>1,348</b>	<b>921</b>	<b>814</b>	<b>821</b>	<b>713</b>	<b>513</b>	<b>343</b>	<b>86</b>

**Tabel 28b. De vrouwelijke werkloze bevolking (niet-institutioneel en deel speciale groepen, 15-64 jaar) naar leeftijdsgroep en geboortedistrict/plaats (2)**

Geboortedistrict/ plaats	Totaal	Leeftijdsgroep									
		15 - 19	20 - 24	25 - 29	30 - 34	35 - 39	40 - 44	45 - 49	50 - 54	55 - 59	60 - 64
Paramaribo	7,327	708	2,170	1,708	1,114	652	413	320	168	65	9
Wanica	236	18	46	76	25	21	20	20	6	4	0
Nickerie	873	66	154	164	108	133	114	65	51	14	4
Coronie	113	6	13	19	19	8	9	7	17	12	3
Saramacca	141	3	8	13	13	20	32	27	12	10	3
Commewijne	265	13	14	43	29	35	42	50	27	11	1
Marowijne	847	35	34	159	183	153	105	77	65	33	3
Para	190	6	15	41	40	28	32	22	4	2	0
Brokopondo	1,088	26	80	200	248	217	147	99	63	8	0
Sipaliwini	872	121	236	164	80	65	75	60	33	26	12
Vroegere distr Suriname	392	0	3	26	47	55	86	87	49	33	6
In Suriname dist.onbekend	16	1	3	0	0	1	2	6	1	0	0
Nederland	34	1	12	5	4	6	5	0	1	0	0
Guyana	298	17	26	35	41	48	43	32	26	25	5
Brazilië	54	6	14	7	9	5	7	3	3	0	0
China	6	0	1	0	1	1	1	0	2	0	0
Overig buitenland	164	17	63	21	9	6	8	5	2	0	2
Weet niet	52	4	9	12	12	5	1	4	1	3	1
Geen antwoord	18	2	5	5	2	1	3	0	0	0	0
<b>Totaal</b>	<b>12,986</b>	<b>1,050</b>	<b>2,936</b>	<b>2,699</b>	<b>1,984</b>	<b>1,462</b>	<b>1,145</b>	<b>884</b>	<b>531</b>	<b>246</b>	<b>49</b>

**Tabel 28c. De totale werkloze bevolking (niet-institutioneel en deel speciale groepen, 15-64 jaar) naar leeftijdsgroep en geboortedistrict/plaats (3)**

Geboortedistrict/ plaats	Totaal	Leeftijdsgroep									
		15 - 19	20 - 24	25 - 29	30 - 34	35 - 39	40 - 44	45 - 49	50 - 54	55 - 59	60 - 64
Paramaribo	12,166	1,471	3,510	2,605	1,623	1,041	743	616	333	198	26
Wanica	426	39	74	101	43	34	44	46	30	13	2
Nickerie	1,667	157	315	268	190	209	198	140	113	62	15
Coronie	215	22	21	39	28	16	18	17	31	19	4
Saramacca	269	16	20	24	28	29	50	52	32	12	6
Commewijne	501	26	37	71	55	58	73	87	59	27	8
Marowijne	1,315	68	57	238	246	237	167	121	108	61	12
Para	314	16	17	58	55	52	66	29	15	6	0
Brokopondo	1,440	55	118	247	306	272	200	133	89	15	5
Sipaliwini	1,411	238	342	234	132	115	127	94	59	49	21
Vroegere distr Suriname	772	2	8	42	80	92	163	183	109	72	21
In Suriname dist. onbekend	35	1	7	3	2	5	5	6	4	2	0
Nederland	74	7	16	11	9	10	8	7	1	2	3
Guyana	431	26	38	38	58	70	62	43	51	39	6
Brazilië	70	8	16	10	10	7	11	4	3	0	1
China	11	0	4	0	1	1	1	0	2	2	0
Overig buitenland	238	27	133	30	15	7	10	7	4	3	2
Weet niet	124	12	17	20	22	19	13	11	1	6	3
Geen antwoord	33	6	6	8	2	2	7	1	0	1	0
<b>Totaal</b>	<b>21,512</b>	<b>2,197</b>	<b>4,756</b>	<b>4,047</b>	<b>2,905</b>	<b>2,276</b>	<b>1,966</b>	<b>1,597</b>	<b>1,044</b>	<b>589</b>	<b>135</b>

**Tabel 29a. De mannelijke werkloze bevolking (niet-institutioneel en deel speciale groepen, 15-64 jaar) naar leeftijdsgroep en type hoogst formeel onderwijs afgerond (1)**

Type hoogst formeel Onderwijs afgerond	Totaal	Leeftijdsgroep									
		15 - 19	20 - 24	25 - 29	30 - 34	35 - 39	40 - 44	45 - 49	50 - 54	55 - 59	60 - 64
KLO	72	13	16	3	10	10	2	5	9	3	1
GLO / BO	2,579	388	386	346	311	307	237	224	215	136	29
VOJ	3,544	595	851	532	352	276	348	303	169	93	25
IMEAO/ NATIN/ AMTO	603	29	244	136	55	32	52	28	14	10	3
Kweekschool	57	2	21	12	6	2	6	4	3	1	0
VWO /HAVO	349	36	132	66	28	24	33	18	7	5	0
HBO	113	0	24	35	9	8	12	8	9	7	1
Universitair	168	3	34	57	12	24	7	9	6	12	4
Geen onderwijs	444	41	45	44	57	60	48	49	40	42	18
Weet niet	492	29	53	101	63	63	59	58	36	25	5
Geen antwoord	105	11	14	16	18	8	17	7	5	9	0
<b>Totaal</b>	<b>8,526</b>	<b>1,147</b>	<b>1,820</b>	<b>1,348</b>	<b>921</b>	<b>814</b>	<b>821</b>	<b>713</b>	<b>513</b>	<b>343</b>	<b>86</b>

**Tabel 29b. De vrouwelijke werkloze bevolking (niet-institutioneel en deel speciale groepen, 15-64 jaar) naar leeftijdsgroep en type hoogst formeel onderwijs afgerond (2)**

Type hoogst formeel Onderwijs afgerond	Totaal	Leeftijdsgroep									
		15 - 19	20 - 24	25 - 29	30 - 34	35 - 39	40 - 44	45 - 49	50 - 54	55 - 59	60 - 64
KLO	105	7	12	17	11	12	15	18	6	7	0
GLO / BO	4,273	251	455	563	587	466	350	275	208	102	16
VOJ	5,276	518	1,276	1,069	768	633	462	341	151	51	7
IMEAO/ NATIN/ AMTO	882	64	347	265	93	40	40	18	7	5	3
Kweekschool	599	25	207	175	93	26	28	25	13	7	0
VWO /HAVO	734	114	275	163	71	45	28	28	7	3	0
HBO	277	3	78	95	55	8	15	11	7	4	1
Universitair	364	4	122	143	56	17	8	11	3	0	0
Geen onderwijs	989	44	89	112	161	146	149	120	100	51	17
Weet niet	353	12	48	74	64	51	32	32	23	14	3
Geen antwoord	134	8	27	23	25	18	18	5	6	2	2
<b>Totaal</b>	<b>12,986</b>	<b>1,050</b>	<b>2,936</b>	<b>2,699</b>	<b>1,984</b>	<b>1,462</b>	<b>1,145</b>	<b>884</b>	<b>531</b>	<b>246</b>	<b>49</b>



**Tabel 29c. De totale werkloze bevolking (niet-institutioneel en deel speciale groepen, 15-64 jaar) naar leeftijdsgroep en type hoogst formeel onderwijs afgerond (3)**

Type hoogst formeel onderwijs afgerond	Totaal	Leeftijdsgroep									
		15 - 19	20 - 24	25 - 29	30 - 34	35 - 39	40 - 44	45 - 49	50 - 54	55 - 59	60 - 64
KLO	177	20	28	20	21	22	17	23	15	10	1
GLO / BO	5,852	639	841	909	898	773	587	499	423	238	45
VOJ	8,820	1,113	2,127	1,601	1,120	909	810	644	520	144	32
IMEAO/ NATIN / AMTO	1,485	93	591	401	148	72	92	46	21	15	6
Kweekschool	656	27	228	187	99	28	34	29	16	8	0
VWO /HAVO	1,083	150	407	229	99	69	61	46	14	8	0
HBO	390	3	102	130	64	16	27	19	16	11	2
Universitair	532	7	156	200	68	41	15	20	9	12	4
Geen onderwijs	1,433	85	134	156	218	206	197	169	140	93	35
Weet niet	845	41	101	175	127	114	91	90	59	39	8
Geen antwoord	239	19	41	39	43	26	35	12	11	11	2
<b>Totaal</b>	<b>21,512</b>	<b>2,197</b>	<b>4,756</b>	<b>4,047</b>	<b>2,905</b>	<b>2,276</b>	<b>1,966</b>	<b>1,597</b>	<b>1,044</b>	<b>589</b>	<b>135</b>

**Tabel 30. De werkloze bevolking (niet-institutioneel en deel speciale groepen, 15-64 jaar) naar burgerlijke staat en geslacht**

Burgerlijke staat	Totaal	Geslacht	
		Man	Vrouw
Ongehuwd	17,132	7,028	10,104
Gehuwd bij wet	3,426	1,151	2,275
Gescheiden	541	223	318
Weduw(e)(naar)	195	23	172
Weet niet	22	14	8
Geen antwoord	196	87	109
<b>Totaal</b>	<b>21,512</b>	<b>8,526</b>	<b>12,986</b>

**Tabel 31a. De mannelijke werkzame bevolking (niet-institutioneel en deel speciale groepen, 15-64 jaar) naar beroepsgroep en leeftijdsgroep (1)**

Beroepsgroep	Totaal	Leeftijdsgroep				
		15 - 24	25 - 34	35 - 44	45 - 54	55 - 64
Leidinggevende beroepen	6,079	277	1,156	1,662	1,959	1,025
Wetenschappelijke beroepen	4,505	214	1,249	1,212	1,220	610
Hogere & Middelbare techn. en vakspecialisten incl. krijgsmacht	8,547	959	2,271	2,127	2,421	769
Administratieve beroepen	5,448	692	1,497	1,336	1,338	585
Lagere dienstverlenende & commerciële beroepen	19,757	2,513	5,362	5,270	4,862	1,750
Vakkrachten in landbouw & visserij	8,288	801	1,722	1,404	2,386	975
Handwerks- en ambachtsheden	23,062	3,866	7,076	6,143	4,526	1,451
Bedieners van fabrieksinstallaties en machines en montage medewerkers	13,252	1,230	4,411	3,982	2,792	837
Elementaire beroepen	22,096	4,284	6,623	5,501	4,414	1,274
Onbekend	7,711	1,317	2,362	1,876	1,563	593
<b>Totaal</b>	<b>118,745</b>	<b>16,155</b>	<b>33,729</b>	<b>31,513</b>	<b>27,481</b>	<b>9,869</b>

**Tabel 31b. De vrouwelijke werkzame bevolking (niet-institutioneel en deel speciale groepen, 15-64 jaar) naar beroepsgroep en leeftijdsgroep (2)**

Beroepsgroep	Totaal	Leeftijdsgroep				
		15 - 24	25 - 34	35 - 44	45 - 54	55 - 64
Leidinggevende beroepen	4,721	238	1,222	1,385	1,362	514
Wetenschappelijke beroepen	11,157	491	4,374	3,286	2,244	762
Hogere & Middelbare techn. en vakspecialisten incl. krijgsmacht	5,802	426	1,874	1,672	1,384	446
Administratieve beroepen	10,801	1,189	3,488	2,740	2,523	861
Lagere dienstverlenende & commerciële beroepen	16,064	2,231	4,900	4,364	3,430	1,139
Vakkrachten in landbouw & visserij	2,410	231	533	669	635	342
Handwerks- en ambachtsheden	1,473	113	392	439	398	131
Bedieners van fabrieksinstallaties en machines en montage medewerkers	537	44	159	205	101	28
Elementaire beroepen	12,625	631	2,235	3,832	4,434	1,493
Onbekend	3,894	452	1,237	1,120	845	240
<b>Totaal</b>	<b>69,484</b>	<b>6,046</b>	<b>20,414</b>	<b>19,712</b>	<b>17,356</b>	<b>5,956</b>

**Tabel 31c. De totale werkzame bevolking (niet-institutioneel en deel speciale groepen, 15-64 jaar) naar beroepsgroep en leeftijdsgroep (3)**

Beroepsgroep	Totaal	Leeftijdsgroep				
		15 - 24	25 - 34	35 - 44	45 - 54	55 - 64
Leidinggevende beroepen	10,800	515	2,378	3,047	3,321	1,539
Wetenschappelijke beroepen	15,662	705	5,623	4,498	3,464	1,372
Hogere & Middelbare techn. en vakspecialisten incl. krijgsmacht	14,349	1,385	4,145	3,799	3,805	1,215
Administratieve beroepen	16,249	1,881	4,985	4,076	3,861	1,446
Lagere dienstverlenende & commerciële beroepen	35,821	4,744	10,262	9,634	8,292	2,889
Vakkrachten in landbouw & visserij	10,698	1,032	2,255	3,073	3,021	1,317
Handwerks- en ambachtlieden	24,535	3,979	7,468	6,582	4,924	1,582
Bedieners van fabrieksinstallaties en machines en montage medewerkers	13,789	1,274	4,570	4,187	2,893	865
Elementaire beroepen	34,721	4,915	8,858	9,333	8,848	2,767
Onbekend	11,605	1,769	3,599	2,996	2,408	833
<b>Totaal</b>	<b>188,229</b>	<b>22,199</b>	<b>54,143</b>	<b>51,225</b>	<b>44,837</b>	<b>15,825</b>

**Tabel 32. De totale werkzame bevolking (niet-institutioneel en deel speciale groepen, 15-64 jaar) naar leeftijdsgroep en type hoogst formeel onderwijs afgerond**

Type hoogst formeel Onderwijs afgerond	Totaal	Leeftijdsgroep									
		15 - 19	20 - 24	25 - 29	30 - 34	35 - 39	40 - 44	45 - 49	50 - 54	55 - 59	60 - 64
KLO	1,228	41	110	154	147	132	166	164	169	111	34
GLO / BO	37,540	1,497	3,003	4,293	4,778	4,783	4,955	5,228	4,779	3,401	823
VOJ	69,720	1,923	7,600	9,655	8,883	9,379	10,082	9,532	7,621	4,294	749
IMEAO / NATIN /AMTO	16,664	129	2,310	3,440	2,815	2,095	2,110	2,012	1,179	491	83
Kweekschool	8,116	25	562	1,647	1,542	1,067	1,104	997	546	554	72
VWO /HAVO/ HBO	10,839	163	1,489	2,087	1,748	1,629	1,483	996	767	392	85
HBO	11,255	14	725	1,890	1,905	1,542	1,557	1,411	1,176	799	237
Universitair	8,458	14	476	1,575	1,538	1,318	1,192	922	763	455	205
Geen onderwijs	6,133	133	352	593	797	733	809	875	777	729	335
Weet niet	16,177	289	1,120	1,963	2,144	2,183	2,326	2,271	2,110	1,340	431
Geen antwoord	2,098	49	173	270	279	281	299	310	232	159	46
<b>Totaal</b>	<b>188,229</b>	<b>4,279</b>	<b>17,920</b>	<b>27,567</b>	<b>26,576</b>	<b>25,142</b>	<b>26,083</b>	<b>24,718</b>	<b>20,119</b>	<b>12,725</b>	<b>3,100</b>

**Tabel 33a . Mannelijke bevolking (4 jaar en ouder) naar leeftijdsgroep en belangrijkste wijze van transport naar school (1)**

Leeftijdsgroep	Belangrijkste wijze van transport naar school												
	Totaal	Te voet	Op de fiets	Bromfiets/scooter	Auto	Particuliere schoolbus	Lijnbus	Minov schoolbus	Boot	School- boot	Anders	Weet niet	Geen antwoord
4	2,470	794	56	92	656	427	41	116	37	79	3	43	126
5-9	23,267	9,081	549	581	4,724	3,635	576	1,470	410	926	35	446	834
10-14	24,500	10,152	1,783	251	3,741	2,387	1,701	2,306	318	708	19	403	731
15 - 19	16,415	3,402	1,393	881	2,130	1,022	3,863	2,422	125	229	7	279	662
20 - 24	5,971	447	316	676	1,652	252	1,742	444	11	48	3	119	261
25 - 29	1,610	80	60	159	794	46	336	24	3	17	0	26	65
30 - 34	514	14	14	43	312	8	70	6	0	5	0	14	28
35 - 39	269	12	9	20	192	2	16	2	0	0	0	2	14
40 - 44	194	5	2	11	139	3	13	1	0	4	0	5	11
45 - 49	138	9	4	7	104	1	5	1	0	1	0	3	3
50 - 54	60	2	2	5	39	0	4	0	0	0	0	0	8
55 - 59	8	0	0	0	5	0	3	0	0	0	0	0	0
60 +	0	0	0	0	0	0	0	0	0	0	0	0	0
Onbekend	89	42	5	1	2	3	23	1	0	6	0	3	3
Totaal	75,505	24,040	4,193	2,727	14,490	7,786	8,393	6,793	904	2,023	67	1,343	2,746

**Tabel 33b . Vrouwelijke bevolking (4 jaar en ouder) naar leeftijdsgroep en belangrijkste wijze van transport naar school (2)**

Leeftijdsgroep	Belangrijkste wijze van transport naar school												
	Totaal	Te voet	Op de fiets	Bromfiets/scooter	Auto	Particuliere schoolbus	Lijnbus	Minov schoolbus	Boot	School- boot	Anders	Weet niet	Geen antwoord
4	2,399	752	28	87	613	485	44	112	20	70	2	55	125
5-9	22,103	8,518	516	539	4,491	3,825	585	1,376	392	774	19	304	764
10-14	23,055	9,249	1,039	278	3,831	2,502	1,737	2,361	304	624	24	361	745
15 - 19	17,455	3,545	899	336	2,962	1,489	4,129	2,999	83	183	7	239	584
20 - 24	8,931	762	234	240	2,525	457	3,347	822	13	42	3	106	380
25 - 29	3,355	175	53	84	1,556	123	1,052	118	3	23	3	33	132
30 - 34	1,513	114	31	36	757	53	390	32	2	17	0	10	71
35 - 39	727	43	17	29	411	23	139	21	0	10	0	9	25
40 - 44	507	31	4	9	329	13	70	9	4	15	0	6	17
45 - 49	271	15	4	3	182	6	36	3	0	4	0	4	14
50 - 54	144	12	3	1	82	7	28	1	0	2	0	3	5
55 - 59	20	0	2	0	15	0	1	0	0	2	0	0	0
60 +	0	0	0	0	0	0	0	0	0	0	0	0	0
Onbekend	104	20	0	18	16	4	35	1	0	0	0	7	3
Totaal	80,578	23,236	2,830	1,660	17,770	8,987	11,593	7,855	821	1,766	58	1,137	2,865

**Tabel 33c . Totale bevolking (4 jaar en ouder) naar leeftijdsgroep en belangrijkste wijze van transport naar school (3)**

Leeftijdsgroep	Belangrijkste wijze van transport naar school												
	Totaal	Te voet	Op de fiets	Bromfiets/scooter	Auto	Particuliere schoolbus	Lijnbus	Minov schoolbus	Boot	School- boot	Anders	Weet niet	Geen antwoord
4	4,863	1,546	84	179	1,269	912	85	228	57	149	5	98	251
5-9	45,370	17,599	1,065	1,120	9,215	7,460	1,161	2,846	802	1,700	54	750	1,598
10-14	47,555	19,401	2,822	529	7,572	4,889	3,438	4,667	622	1,332	43	764	1,476
15 - 19	33,870	6,947	2,292	1,217	5,092	2,511	7,992	5,421	208	412	14	518	1,246
20 - 24	14,902	1,209	550	916	4,177	709	5,089	1,266	24	90	6	225	641
25 - 29	4,965	255	113	243	2,350	169	1,388	142	6	40	3	59	197
30 - 34	2,027	128	45	79	1,069	61	460	38	2	22	0	24	99
35 - 39	996	55	26	49	603	25	155	23	0	10	0	11	39
40 - 44	701	36	6	20	468	16	83	10	4	19	0	11	28
45 - 49	409	24	8	10	286	7	41	4	0	5	0	7	17
50 - 54	204	14	5	6	121	7	32	1	0	2	0	3	13
55 - 59	28	0	2	0	20	0	4	0	0	2	0	0	0
60 +	0	0	0	0	0	0	0	0	0	0	0	0	0
Onbekend	193	62	5	19	18	7	58	2	0	6	0	10	6
Totaal	156,083	47,276	7,023	4,387	32,260	16,773	19,986	14,648	1,725	3,789	125	2,480	5,611

**Tabel 34a . Mannelijke personen (4 jaar en ouder) naar het type formeel onderwijs dat momenteel gevolgd wordt en belangrijkste wijze van transport naar school (1)**

Type formeel onderwijs	Totaal	Belangrijkste wijze van transport naar school											
		Te voet	Op de fiets	Bromfiets/scooter	Auto	Particuliere schoolbus	Lijnbus	Minov schoolbus	Boot	Schoolboot	Anders	Weet niet	Geen antwoord
KLO	8,311	2,932	151	262	1,985	1,515	163	451	125	255	17	146	309
GLO / BO	37,169	16,709	1,645	613	5,868	4,519	1,494	2,709	551	1,268	36	631	1,126
VOJ	18,468	3,750	1,850	726	2,630	1,319	4,290	2,740	88	185	3	221	666
IMEAO /NATIN/ AMTO	4,024	215	223	664	804	198	1,233	473	5	7	3	45	154
Kweekschool VWO	217	15	18	19	40	7	73	34	0	2	0	2	7
HAVO	2,435	194	185	159	786	116	561	301	6	16	4	9	98
HBO	1,709	49	52	135	1,154	23	191	20	0	16	0	19	50
Universitair	1,821	51	47	126	1,084	42	312	40	0	17	2	31	69
Weet niet	913	71	4	9	78	21	17	13	128	251	1	226	64
Geen antwoord	438	54	18	14	61	26	29	12	1	6	1	13	203
<b>Totaal</b>	<b>75,505</b>	<b>24,040</b>	<b>4,193</b>	<b>2,727</b>	<b>14,490</b>	<b>7,786</b>	<b>8,293</b>	<b>6,793</b>	<b>904</b>	<b>2,023</b>	<b>67</b>	<b>1,343</b>	<b>2,746</b>

**Tabel 34b. Vrouwelijke personen (4 jaar en ouder) naar het type formeel onderwijs dat momenteel gevolgd wordt en belangrijkste wijze van transport naar school (2)**

Type formeel onderwijs	Totaal	Belangrijkste wijze van transport naar school											
		Te voet	Op de fiets	Bromfiets/scooter	Auto	Particuliere schoolbus	Lijnbus	Minov schoolbus	Boot	Schoolboot	Anders	Weet niet	Geen antwoord
KLO	7,822	2,745	151	232	1,710	1,667	165	438	115	205	7	99	288
GLO / BO	33,659	14,743	1,033	626	5,701	4,514	1,403	2,372	531	1,085	32	548	1,071
VOJ	19,554	4,674	1,093	266	2,997	1,779	4,464	3,156	74	169	9	220	653
IMEAO /NATIN/ AMTO	3,290	189	99	117	595	249	1,306	559	9	16	0	28	123
Kweekschool VWO	3,191	219	111	119	653	217	1,254	469	10	11	3	22	103
HAVO	4,148	307	207	109	1,355	279	1,073	634	3	26	3	28	124
HBO	4,231	150	63	125	2,586	129	849	98	2	49	1	36	143
Universitair	3,542	94	65	55	1,995	114	934	103	1	26	2	28	125
Weet niet	670	54	3	6	79	15	83	9	75	175	0	117	54
Geen antwoord	471	61	5	5	99	24	62	17	1	4	1	11	181
<b>Totaal</b>	<b>80,578</b>	<b>23,236</b>	<b>2,830</b>	<b>1,660</b>	<b>17,770</b>	<b>8,987</b>	<b>11,593</b>	<b>7,855</b>	<b>821</b>	<b>1,766</b>	<b>58</b>	<b>1,137</b>	<b>2,865</b>

**Tabel 34c. Totaal aantal personen (4 jaar en ouder) naar het type formeel onderwijs dat momenteel gevolgd wordt en belangrijkste wijze van transport naar school (3)**

Type formeel onderwijs	Totaal	Belangrijkste wijze van transport naar school											
		Te voet	Op de fiets	Bromfiets/ scooter	Auto	Particuliere schoolbus	Lijnbus	Minov schoolbus	Boot	Schoolboot	Anders	Weet niet	Geen antwoord
KLO	16,133	5,677	302	494	3,695	3,182	328	889	240	460	24	245	597
GLO / BO	70,828	31,452	2,678	1,239	11,569	9,033	2,897	5,081	1,082	2,353	68	1,179	2,197
VOJ	38,022	8,424	2,943	992	5,627	3,098	8,754	5,896	162	354	12	441	1,319
IMEAO /NATIN /AMTO	7,314	404	322	781	1,399	447	2,539	1,032	14	23	3	73	277
Kweekschool	3,408	234	129	138	693	224	1,327	503	10	13	3	24	110
VWO HAVO	6,583	501	392	268	2,141	395	1,634	935	9	42	7	37	222
HBO	5,940	199	115	260	3,740	152	1,040	118	2	65	1	55	193
Universitair	5,363	145	112	181	3,079	156	1,246	143	1	43	4	59	194
Weet niet	1,583	125	7	15	157	36	130	22	203	426	1	343	118
Geen antwoord	909	115	23	19	160	50	91	29	2	10	2	24	384
<b>Totaal</b>	<b>156,083</b>	<b>47,276</b>	<b>7,023</b>	<b>4,387</b>	<b>32,260</b>	<b>16,773</b>	<b>19,986</b>	<b>14,648</b>	<b>1,725</b>	<b>3,789</b>	<b>125</b>	<b>2,480</b>	<b>5,611</b>

**Tabel 35a. De mannelijke werkzame bevolking (niet-institutioneel en deel speciale groepen, 15-64 jaar) die met de bus naar het werk gaat, naar beroepsgroep en aantal bussen**

Beroepsgroep	Totaal	Aantal bussen				
		1	2	3	Meer dan 3	Onb.
Leidinggevende beroepen	322	108	94	1	3	116
Wetenschappelijke beroepen	369	134	148	8	5	74
Hogere & Middelbare techn. en vakspecialisten incl. krijgsmacht	1,182	401	425	7	46	303
Administratieve beroepen	966	427	304	8	28	199
Lagere dienstverlenende & commerciële beroepen	2,773	1,223	778	32	67	673
Vakkrachten in landbouw & visserij	636	196	208	5	6	221
Handwerks- en ambachtslieden	4,474	1,248	1,645	42	107	1,432
Bedieners van fabrieksinstallaties en machines en montage medewerkers	1,110	414	256	3	26	411
Elementaire beroepen	2,460	805	764	21	52	818
Onbekend	764	228	232	4	15	285
<b>Totaal</b>	<b>15,056</b>	<b>5,184</b>	<b>4,854</b>	<b>131</b>	<b>355</b>	<b>4,532</b>

**Tabel 35b. De vrouwelijke werkzame bevolking (niet-institutioneel en deel speciale groepen, 15-64 jaar) die met de bus naar het werk gaat, naar beroepsgroep en aantal bussen**

Beroepsgroep	Totaal	Aantal bussen				
		1	2	3	Meer dan 3	Onb.
Leidinggevende beroepen	633	233	225	7	11	157
Wetenschappelijke beroepen	1,406	597	460	16	35	298
Hogere & Middelbare techn. en vakspecialisten incl. krijgsmacht	1,656	527	672	20	66	371
Administratieve beroepen	3,010	1,227	1,058	20	82	623
Lagere dienstverlenende & commerciële beroepen	4,708	2,137	1,401	43	103	1,024
Vakkrachten in landbouw & visserij	163	63	47	0	2	51
Handwerks- en ambachtslieden	260	105	85	3	11	56
Bedieners van fabrieksinstallaties en machines en montage medewerkers	75	37	21	0	1	16
Elementaire beroepen	4,908	1,721	1,902	53	130	1,102
Onbekend	609	212	202	6	12	177
<b>Totaal</b>	<b>17,428</b>	<b>6,859</b>	<b>6,073</b>	<b>168</b>	<b>453</b>	<b>3,875</b>



**Tabel 35c. De totale werkzame bevolking (niet-institutioneel en deel speciale groepen, 15-64 jaar) die met de bus naar het werk gaat, naar beroepsgroep en aantal bussen**

Beroepsgroep	Totaal	Aantal bussen				
		1	2	3	Meer dan 3	Onb.
Leidinggevende beroepen	955	341	319	8	14	273
Wetenschappelijke beroepen	1,775	731	608	24	40	372
Hogere & Middelbare techn. en vakspecialisten incl. krijgsmacht	2,838	928	1,097	27	112	674
Administratieve beroepen	3,976	1,654	1,362	28	110	822
Lagere dienstverlenende & commerciële beroepen	7,481	3,360	2,179	75	170	1,697
Vakkrachten in landbouw & visserij	799	259	255	5	8	272
Handwerks- en ambachtlieden	4,734	1,353	1,730	45	118	1,488
Bedieners van fabrieksinstallaties en machines en montage medewerkers	1,185	451	277	3	27	427
Elementaire beroepen	7,368	2,526	2,666	74	182	1,920
Onbekend	1,373	440	434	10	27	462
<b>Totaal</b>	<b>32,484</b>	<b>12,043</b>	<b>10,927</b>	<b>299</b>	<b>808</b>	<b>8,407</b>

**Tabel 36a. De mannelijke werkzame bevolking (niet-institutioneel en deel speciale groepen, 15-64 jaar) naar beroepsgroep en belangrijkste wijze van transport naar het werk (1)**

Beroepsgroep	Totaal	Belangrijkste wijze van transport										
		Te voet	Op de fiets	Bromfiets/ scooter	Auto	Lijnbus	Bedrijfsvervoer/ bus	Boot	Anders	Niet van toepassing	Weet niet	Geen antwoord
Leidinggevende beroepen	6,079	513	77	366	3,315	259	356	29	128	922	40	74
Wetenschappelijke beroepen	4,505	319	111	436	2,617	313	363	19	64	191	23	49
Hogere & Middelbare techn. en vakspecialisten incl. krijgsmacht	8,547	422	236	1,645	3,934	1,010	910	25	58	192	34	81
Administratieve beroepen	5,448	292	226	999	2,623	812	322	10	34	61	21	48
Lagere dienstverlenende & commerciële beroepen	19,757	2,062	1,002	4,009	5,835	2,443	1,228	109	296	2,312	202	259
Vakkrachten in landbouw & visserij	8,288	2,051	417	1,534	1,147	550	322	517	201	1,275	104	170
Handwerks- en ambachtlieden	23,062	2,130	1,040	5,319	5,718	4,014	2,062	145	485	1,526	237	386
Bedieners van fabrieksinstallaties en machines en montage medewerkers	13,252	765	317	1,774	5,147	962	2,090	375	582	944	100	196
Elementaire beroepen	22,096	2,923	1,163	4,544	3,666	2,215	1,683	1,383	1,269	1,160	1,696	394
Onbekend	7,711	352	179	655	1,378	684	599	110	63	211	1,174	2,306
<b>Totaal</b>	<b>118,745</b>	<b>11,829</b>	<b>4,768</b>	<b>21,281</b>	<b>35,380</b>	<b>13,262</b>	<b>9,935</b>	<b>2,722</b>	<b>3,180</b>	<b>8,794</b>	<b>3,631</b>	<b>3,963</b>

**Tabel 36b. De vrouwelijke werkzame bevolking (niet-institutioneel en deel speciale groepen, 15-64 jaar) naar beroepsgroep en belangrijkste wijze van transport naar het werk (2)**

Beroepsgroep	Totaal	Belangrijkste wijze van transport										
		Te voet	Op de fiets	Bromfiets/ scooter	Auto	Lijnbus	Bedrijfsvervoer/ bus	Boot	Anders	Niet van toepassing	Weet niet	Geen antwoord
Leidinggevende beroepen	4,721	382	60	146	2,746	567	157	14	66	498	32	53
Wetenschappelijke beroepen	11,157	1,110	210	288	6,844	1,214	1,011	46	170	140	47	77
Hogere & Middelbare techn. en vakspecialisten incl. krijgsmacht	5,802	406	168	353	3,009	1,425	184	13	45	107	18	74
Administratieve beroepen	10,801	604	260	522	6,021	2,683	397	10	77	114	37	76
Lagere dienstverlenende & commerciële beroepen	16,064	2,272	522	949	3,915	4,328	592	114	387	2,418	270	297
Vakkrachten in landbouw & visserij	2,410	984	26	69	255	145	56	337	39	373	39	87
Handwerks- en ambachtlieden	1,473	179	30	83	258	245	54	4	48	493	28	51
Bedieners van fabrieksinstallaties en machines en montage medewerkers	537	44	8	44	186	70	54	2	23	86	4	16
Elementaire beroepen	12,625	2,899	824	1,137	1,498	4,566	879	144	103	278	153	144
Onbekend	3,893	195	55	82	797	566	129	8	30	114	562	1,356
<b>Totaal</b>	<b>69,484</b>	<b>9,075</b>	<b>2,163</b>	<b>3,673</b>	<b>25,529</b>	<b>15,809</b>	<b>3,513</b>	<b>692</b>	<b>988</b>	<b>4,621</b>	<b>1,190</b>	<b>2,231</b>

**Tabel 36c. De totale werkzame bevolking (niet-institutioneel en deel speciale groepen, 15-64 jaar) naar beroepsgroep en belangrijkste wijze van transport naar het werk (3)**

Beroepsgroep	Totaal	Belangrijkste wijze van transport										
		Te voet	Op de fiets	Bromfiets/ scooter	Auto	Lijnbus	Bedrijfsvervoer/ bus	Boot	Anders	Niet van toepassing	Weet niet	Geen antwoord
Leidinggevende beroepen	10,800	895	137	512	6,061	826	513	43	194	1,420	72	127
Wetenschappelijke beroepen	15,662	1,429	321	724	9,461	1,527	1,374	65	234	331	70	126
Hogere & Middelbare techn. en vakspecialisten incl. krijgsmacht	14,349	828	404	1,998	6,943	2,435	1,094	38	103	299	52	155
Administratieve beroepen	16,249	896	486	1,521	8,644	3,495	719	20	111	175	58	124
Lagere dienstverlenende & commerciële beroepen	35,821	4,334	1,524	4,958	9,750	6,771	1,820	223	683	4,730	472	556
Vakkrachten in landbouw & visserij	10,698	3,035	443	1,603	1,402	695	378	854	240	1,648	143	257
Handwerks- en ambachtlieden	24,535	2,309	1,070	5,402	5,976	4,259	2,116	149	533	2,019	265	437
Bedieners van fabrieksinstallaties en machines en montage medewerkers	13,789	809	325	1,818	5,333	1,032	2,144	377	605	1,030	104	212
Elementaire beroepen	34,721	5,822	1,987	5,681	5,164	6,781	2,562	1,527	1,372	1,438	1,849	538
Onbekend	11,605	547	234	737	2,175	1,250	728	118	93	325	1,736	3,662
<b>Totaal</b>	<b>188,229</b>	<b>20,904</b>	<b>6,931</b>	<b>24,954</b>	<b>60,909</b>	<b>29,071</b>	<b>13,448</b>	<b>3,414</b>	<b>4,168</b>	<b>13,415</b>	<b>4,821</b>	<b>6,194</b>



PES training, Census-8

COMPLIMENTARY

**5.2 Vruchtbaarheid en Sterfte  
TABELLEN EN FIGUREN**

COMPLIMENTARY COPY

**Tabel 1a. Aantal vrouwen (15-64 jaar en van onbekende leeftijd)  
naar aantal levend geboren kinderen en burgerlijke staat**

Aantal levend geboren kinderen	Totaal	Burgerlijke staat				Weet niet	Geen antwoord
		Ongehuwd	Gehuwd	Gescheiden	Weduwe		
0	49,693	41,578	5,589	690	282	207	1,347
1	26,448	16,086	8,782	999	388	47	146
2	33,076	14,253	16,172	1,544	906	50	151
3	25,076	10,206	12,165	1,293	1,282	32	98
4	15,187	6,964	6,405	735	1,018	19	46
5	8,739	4,921	2,752	351	662	11	42
6	5,069	3,241	1,235	163	401	4	25
7	3,180	2,303	624	63	174	6	10
8	2,036	1,574	309	52	94	0	7
9	1,226	1,006	153	18	45	2	2
10	741	598	100	7	51	1	4
11	393	328	46	3	15	0	1
12 +	305	265	23	8	6	3	0
Onbekend	6,704	2,172	456	42	53	432	3,549
<b>Totaal</b>	<b>177,873</b>	<b>105,495</b>	<b>54,811</b>	<b>5,968</b>	<b>5,357</b>	<b>814</b>	<b>5,428</b>

**Tabel 1b. Aantal vrouwen (15-64 jaar en van onbekende leeftijd)  
naar aantal levend geboren jongens en burgerlijke staat**

Aantal levend geboren jongens	Totaal	Burgerlijke staat				Weet niet	Geen antwoord
		Ongehuwd	Gehuwd	Gescheiden	Weduwe		
0	24,329	13,191	9,308	1,072	565	51	142
1	46,688	22,118	20,616	2,077	1,601	67	209
2	28,207	12,944	12,299	1,315	1,524	29	96
3	12,560	6,854	4,379	483	792	16	36
4	5,562	3,568	1,431	178	347	6	32
5	2,336	1,674	458	70	120	0	14
6	1,104	838	193	25	45	1	2
7	441	359	47	14	17	3	1
8	126	99	18	0	8	1	0
9	62	55	3	1	2	0	1
10	19	18	1	0	0	0	0
11	2	2	0	0	0	0	0
12 +	9	9	0	0	0	0	0
Onbekend	56,428	43,766	6,058	733	336	640	4,895
<b>Totaal</b>	<b>177,873</b>	<b>105,495</b>	<b>54,811</b>	<b>5,968</b>	<b>5,357</b>	<b>814</b>	<b>5,428</b>

**Tabel 1c. Aantal vrouwen (15-64 jaar en van onbekende leeftijd)  
naar aantal levend geboren meisjes en burgerlijke staat**

Aantal levend geboren meisjes	Burgerlijke staat						Weet niet	Geen antwoord
	Totaal	Ongehuwd	Gehuwd	Gescheiden	Weduwe			
0	26,265	13,741	10,622	1,104	655	26	117	
1	46,258	22,431	19,825	2,043	1,664	80	215	
2	27,059	12,614	11,663	1,293	1,336	38	115	
3	12,584	6,707	4,453	538	820	16	50	
4	5,489	3,445	1,473	188	356	7	20	
5	2,260	1,591	485	40	130	3	11	
6	956	728	168	20	34	3	3	
7	371	290	53	9	17	1	1	
8	132	115	9	0	8	0	0	
9	36	33	3	0	0	0	0	
10	20	19	1	0	0	0	0	
11	7	7	0	0	0	0	0	
12 +	4	3	0	0	1	0	0	
Onbekend	56,432	43,771	6,056	733	336	640	4,896	
<b>Totaal</b>	<b>177,873</b>	<b>105,495</b>	<b>54,811</b>	<b>5,968</b>	<b>5,357</b>	<b>814</b>	<b>5,428</b>	

**Figuur 1 (gebaseerd op tabel 1a)  
Procentuele verdeling van vrouwen naar aantal levendgeboren kinderen, per  
burgerlijke staat\***

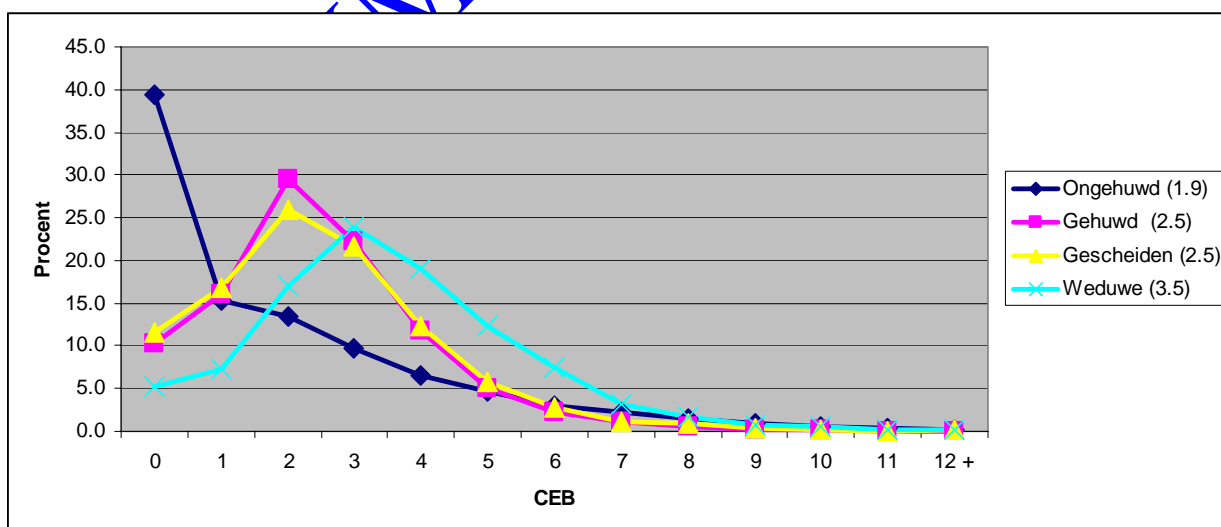

\* Tussen haakjes gemiddelde Cumulatieve (ook wel "lifetime") vruchtbaarheid.



**Tabel 2. Aantal moeders (15-64 jaar en onbekende leeftijd) naar aantal nog in leven zijnde kinderen en burgerlijke staat**

Aantal nog in leven zijnde kinderen	Totaal	Burgerlijke staat					Geen antwoord
		Ongehuwd	Gehuwd	Gescheiden	Weduwe	Weet niet	
0	358	210	113	10	18	2	5
1	27,030	16,354	8,998	1,059	430	46	143
2	33,776	14,510	16,493	1,587	978	53	155
3	25,296	10,264	12,314	1,286	1,308	30	94
4	14,975	7,027	6,128	708	1,048	18	46
5	8,342	4,844	2,521	308	616	11	42
6	4,858	3,220	1,118	156	338	3	23
7	2,856	2,135	521	47	137	5	11
8	1,849	1,475	253	39	79	0	3
9	1,046	850	136	16	38	2	4
10	523	437	66	5	13	1	1
11	245	210	26	1	6	1	1
12 +	161	137	12	8	2	2	0
Onbek.	161	72	67	6	11	1	4
<b>Totaal</b>	<b>121,476</b>	<b>61,745</b>	<b>48,766</b>	<b>5,236</b>	<b>5,022</b>	<b>175</b>	<b>532</b>

**Tabel 3. Aantal vrouwen (15-64 jr en van onbekende leeftijd) naar aantal levend geboren kinderen en hoogst formeel onderwijs dat is doorlopen**

Aantal levend geboren kinderen	Totaal	Hoogst formeel onderwijs dat is doorlopen									Weet Niet	Geen antwoord
		KLO	GLO/BO	VOF	IMEAG NATIN AMTO	Kweek School	VWO/ HAVO	HBO	Universitair	Geen onderwijs		
0	49,693	255	6,432	19,361	4,281	3,456	5,320	3,116	3,629	1,447	1,628	768
1	26,448	113	3,878	9,874	2,038	2,781	1,928	2,049	1,227	1,015	1,227	318
2	33,076	150	6,085	13,669	1,736	2,852	1,893	2,239	1,048	1,329	1,658	417
3	25,076	173	6,369	10,578	845	1,536	869	1,151	461	1,387	1,351	356
4	15,187	185	5,283	5,650	267	579	315	367	102	1,273	971	195
5	8,739	110	3,506	2,697	106	217	91	120	24	1,172	582	114
6	5,069	80	2,139	1,256	37	96	33	43	12	913	380	80
7	3,180	48	1,363	634	13	41	22	12	4	788	204	51
8	2,036	34	873	331	4	21	4	6	0	601	127	35
9	1,226	27	443	177	1	9	3	4	0	449	91	22
10	741	10	285	75	0	8	6	0	0	296	45	16
11	393	7	159	37	1	2	0	0	0	154	22	11
12 +	305	4	129	25	0	1	2	1	0	117	20	6
Onbek	6,704	55	502	1,006	214	156	205	125	132	203	754	3,352
<b>Totaal</b>	<b>177,873</b>	<b>1,251</b>	<b>37,446</b>	<b>65,370</b>	<b>9,543</b>	<b>11,755</b>	<b>10,691</b>	<b>9,233</b>	<b>6,639</b>	<b>11,144</b>	<b>9,060</b>	<b>5,741</b>

**Tabel 4. Aantal vrouwen (15-64 jaar en van onbekende leeftijd)  
naar aantal levend geboren kinderen en leeftijdsgroep**

Leeftijdsgroep	Totaal	aantal levend geboren kinderen								
		0	1	2	3	4	5	6	≥ 7	Onb
15 - 19	22,336	18,969	1,804	447	66	7	2	1	0	1,040
20 - 24	22,106	12,048	5,146	2,410	965	325	67	23	4	1,118
25 - 29	22,185	6,883	5,677	4,587	2,304	1,099	531	219	70	815
30 - 34	19,696	3,496	3,833	5,014	3,049	1,645	889	584	449	737
35 - 39	18,113	2,181	2,664	4,881	3,384	1,813	1,117	685	924	464
40 - 44	18,620	1,870	2,404	4,928	3,937	2,124	1,053	669	1,193	443
45 - 49	17,948	1,527	1,906	4,525	3,928	2,258	1,289	725	1,352	438
50 - 54	15,338	1,123	1,451	3,105	3,504	2,424	1,296	688	1,350	397
55 - 59	11,659	816	893	2,006	2,411	2,067	1,280	673	1,219	294
60 - 64	8,763	628	571	1,125	1,460	1,414	1,176	794	1,303	292
Onbekend	1,109	152	99	48	68	11	39	8	18	666
<b>Totaal</b>	<b>177,873</b>	<b>49,693</b>	<b>26,448</b>	<b>33,076</b>	<b>25,076</b>	<b>15,187</b>	<b>8,739</b>	<b>5,069</b>	<b>7,881</b>	<b>6,704</b>

**Tabel 5. Aantal vrouwen (15-64 jaar en van onbekende leeftijd)  
naar aantal levend geboren kinderen en religie**

Religie	Totaal	Aantal levend geboren kinderen								
		0	1	2	3	4	5	6	≥7	Onb
Rooms Katholiek	37,645	10,812	6,224	6,459	4,830	2,987	2,080	1,318	2,241	694
Luthers	981	301	193	231	128	60	31	13	17	7
Volle Evangelie	21,075	6,528	3,043	3,377	2,701	1,861	1,154	775	1,206	430
E.B.G.	19,590	5,476	3,226	3,436	2,523	1,651	1,001	685	1,242	350
Hervormd	1,298	379	236	298	225	77	39	14	10	20
Overig Christen	5,623	1,504	828	962	773	555	339	204	354	104
Hindoe; Sanatan	34,906	10,456	4,640	7,511	6,093	3,204	1,437	605	394	566
Hindoe; Arya	6,013	1,827	811	1,367	1,010	508	223	99	56	112
Overig Hindoe	2,339	639	320	503	409	217	88	43	38	82
Islam; Soenniet	7,040	1,909	1,100	1,470	1,154	670	335	161	116	125
Islam; Ahmadyah	4,667	1,218	730	1,097	754	474	207	81	56	50
Overig Islam	13,091	3,344	2,222	3,092	2,027	1,263	563	219	202	159
Jehova's Getuigen	2,279	742	277	331	320	195	129	95	131	59
Javansme	1,430	355	226	323	244	136	73	26	37	10
Jodendom	45	11	8	12	9	3	0	0	0	2
Winti	2,694	419	291	312	306	295	283	189	539	60
Andere godsdienst	1,534	366	243	325	235	121	73	44	87	40
Geen godsdienst	10,570	2,646	1,618	1,743	1,204	859	648	471	1,120	261
Weet niet plus ge	5,053	761	212	227	131	51	36	27	35	3,573
<b>Totaal</b>	<b>177,873</b>	<b>49,693</b>	<b>26,448</b>	<b>33,076</b>	<b>25,076</b>	<b>15,187</b>	<b>8,739</b>	<b>5,069</b>	<b>7,881</b>	<b>6,704</b>

**Tabel 6. Aantal vrouwen (15-64 jaar en van onbekende leeftijd)  
naar aantal levend geboren kinderen en etnische groep**

Etnische groep	Totaal	Aantal levend geboren kinderen								
		0	1	2	3	4	5	6	≥ 7	Onbekend
Inheems	6,473	1,339	834	885	812	765	640	406	594	198
Marron	34,538	8,504	4,114	3,741	3,536	2,990	2,581	2,036	4,813	2,223
Creool	28,406	8,433	4,983	4,987	3,780	2,271	1,336	710	943	963
Afrosurinamer	1,318	402	217	292	163	81	60	27	29	47
Hindostaan	53,871	15,721	7,190	11,549	9,203	4,940	2,254	969	663	1,382
Javaan	25,966	6,014	4,411	6,252	4,251	2,554	1,124	508	429	413
Chinees	2,810	651	546	904	395	149	40	2	10	113
Kaukasisch	528	147	82	162	77	34	10	2	1	13
Gemengd	20,563	7,652	3,600	3,699	2,498	1,210	614	362	357	571
Overige	2,429	641	384	567	321	173	66	41	30	206
Weet niet	411	88	43	24	17	13	9	5	1	211
Geen antwoord	560	101	44	14	23	7	5	1	1	364
<b>Totaal</b>	<b>177,873</b>	<b>49,693</b>	<b>26,448</b>	<b>33,076</b>	<b>25,076</b>	<b>15,187</b>	<b>8,739</b>	<b>5,069</b>	<b>7,881</b>	<b>6,704</b>

**Tabel 7. Aantal moeders (15-64 jaar en van onbekende leeftijd)  
naar aantal nog in leven zijnde kinderen en etnische groep**

Etnische groep	Totaal	Aantal nog in leven zijnde kinderen								
		0	1	2	3	4	5	6	≥ 7	Onb
Inheems	4,936	14	845	903	872	792	603	395	508	4
Marron	23,811	67	4,244	3,859	3,593	3,112	2,620	2,066	4,229	21
Creool	19,010	82	5,076	5,073	3,795	2,217	1,289	690	759	29
Afrosurinamer	869	5	226	292	157	77	63	27	22	0
Hindostaan	36,768	97	7,429	11,831	9,298	4,758	1,989	840	475	51
Javaan	19,539	47	4,479	6,370	4,268	2,476	1,072	447	352	28
Chinees	2,046	6	542	909	392	143	38	2	10	4
Kaukasisch	368	0	83	165	76	32	10	1	1	0
Gemengd	12,340	36	3,637	3,763	2,485	1,182	580	338	305	14
Overige	1,582	2	385	571	323	165	65	45	18	8
Weet niet	112	2	41	24	17	13	9	6	0	0
Geen antwoord	95	0	43	16	20	8	4	1	1	2
<b>Total</b>	<b>121,476</b>	<b>358</b>	<b>27,030</b>	<b>33,776</b>	<b>25,296</b>	<b>14,975</b>	<b>8,342</b>	<b>4,858</b>	<b>6,680</b>	<b>161</b>

**Tabel 8. Aantal moeders (15-64 jaar en van onbekende leeftijd)  
naar aantal nog in leven zijnde kinderen en religie**

Religie	Totaal	Nog in leven zijnde kinderen								
		0	1	2	3	4	5	6	≥7	Onb
Rooms Katholiek	26,139	72	6,338	6,568	4,889	2,988	2,032	1,286	1,932	34
Luthers	673	5	196	237	128	51	32	8	15	1
Volle Evangelie	14,117	44	3,096	3,422	2,740	1,851	1,144	726	1,079	15
E.B.G.	13,764	55	3,311	3,510	2,500	1,628	977	685	1,084	14
Hervormd	899	4	235	308	220	74	35	13	8	2
Overig Christen	4,015	17	841	990	796	544	347	191	285	4
Hindoe; Sanatan	23,884	65	4,774	7,712	6,157	3,078	1,266	532	264	36
Hindoe; Arya	4,074	8	839	1,387	1,026	485	190	93	40	6
Overig Hindoe	1,618	0	327	515	415	215	74	45	27	0
Islam; Soenniet	5,006	11	1,129	1,493	1,180	637	328	132	93	3
Islam; Ahmadyah	3,399	15	753	1,145	735	455	179	68	45	4
Overig Islam	9,588	27	2,250	3,148	2,032	1,236	520	198	160	17
Jehova's Getuigen	1,478	3	282	344	322	192	125	92	113	4
Javanisme	1,065	1	227	332	235	137	59	26	28	0
Jodendom	32	0	8	12	10	2	0	0	0	0
Winti	2,215	5	321	319	328	326	265	207	441	3
Andere godsdienst	1,128	10	243	324	238	130	64	35	81	3
Geen godsdienst	7,663	16	1,641	1,786	1,197	893	666	494	959	11
WN/GA	719	0	219	224	127	53	39	27	26	4
<b>Totaal</b>	<b>121,476</b>	<b>358</b>	<b>27,030</b>	<b>33,776</b>	<b>25,296</b>	<b>14,975</b>	<b>8,342</b>	<b>4,858</b>	<b>2,856</b>	<b>161</b>

**Tabel 9. Aantal moeders (15-64 jaar en van onbekende leeftijd) naar aantal nog in leven zijnde kinderen en leeftijdsgroep**

Nog in leven zijnde kinderen	Totaal	Leeftijdsgroep van de moeders										
		15 - 19	20 - 24	25 - 29	30 - 34	35 - 39	40 - 44	45 - 49	50 - 54	55 - 59	60 - 64	Onbekend
0	358	14	24	46	33	40	36	37	55	39	33	1
1	27,030	1,806	5,185	5,690	3,891	2,686	2,456	2,026	1,534	1,002	641	113
2	33,776	439	2,389	4,612	5,044	4,975	5,015	4,641	3,273	2,110	1,233	45
3	25,296	59	964	2,295	3,019	3,397	3,974	3,939	3,562	2,563	1,531	53
4	14,975	6	292	1,069	1,655	1,808	2,049	2,190	2,341	2,056	1,497	12
5	8,342	2	57	500	850	1,054	1,050	1,231	1,222	1,197	1,140	39
6	4,858	1	23	197	570	687	642	706	662	638	723	9
7	2,856	0	2	48	245	415	414	459	422	428	413	10
8	1,849	0	1	12	95	237	315	345	314	242	287	1
9	1,046	0	0	2	32	91	191	196	205	155	172	2
10	523	0	0	0	4	42	77	101	124	85	87	3
11	245	0	0	0	1	14	45	56	43	47	39	0
12 +	161	0	0	0	2	7	15	33	41	33	30	0
Onbek.	161	0	3	16	22	15	28	23	20	14	17	3
<b>Totaal</b>	<b>121,476</b>	<b>2,327</b>	<b>8,940</b>	<b>14,487</b>	<b>15,463</b>	<b>15,468</b>	<b>16,307</b>	<b>15,983</b>	<b>13,818</b>	<b>10,549</b>	<b>7,843</b>	<b>291</b>

**Tabel 10a. Totaal aantal moeders (15-64 jaar en van onbekende leeftijd)  
naar aantal levend geboren kinderen en nog in leven zijnde kinderen**

levend geboren kinderen	Totaal	aantal nog in leven zijnde kinderen								
		0	1	2	3	4	5	6	≥7	onbek.
1	26,448	276	26,132	4	0	0	0	0	0	36
2	33,076	48	718	32,280	0	0	0	0	0	30
3	25,076	28	129	1,253	23,633	0	0	0	0	33
4	15,187	3	17	170	1,349	13,621	2	0	0	25
5	8,739	2	20	39	236	1,095	7,331	0	0	16
6	5,069	1	7	14	47	169	766	4,051	0	14
>6	7,881	0	7	16	31	90	243	807	6,680	7
<b>Totaal</b>	<b>121,476</b>	<b>358</b>	<b>27,030</b>	<b>33,776</b>	<b>25,296</b>	<b>14,975</b>	<b>8,342</b>	<b>4,858</b>	<b>6,680</b>	<b>161</b>

**Tabel 10b. Aantal ongehuwde moeders (15-64 jaar en van onbekende leeftijd)  
naar aantal levend geboren kinderen en nog in leven zijnde kinderen**

levend geboren kinderen	Totaal	aantal nog in leven zijnde kinderen								
		0	1	2	3	4	5	6	≥7	onbek.
1	16,086	170	15,893	2	0	0	0	0	0	21
2	14,253	30	340	13,874	0	0	0	0	0	9
3	10,206	8	82	523	9,578	0	0	0	0	15
4	6,964	1	9	70	531	6,345	2	0	0	6
5	4,921	0	17	24	110	528	4,232	0	0	10
6	3,241	1	6	7	24	93	440	2,663	0	7
>6	6,074	0	7	10	21	61	170	557	5,244	4
<b>Totaal</b>	<b>61,745</b>	<b>210</b>	<b>16,354</b>	<b>14,510</b>	<b>10,264</b>	<b>7,027</b>	<b>4,844</b>	<b>3,220</b>	<b>5,244</b>	<b>72</b>

**Tabel 10c. Aantal gehuwde moeders (15-64 jaar en van onbekende leeftijd)  
naar aantal levend geboren kinderen en nog in leven zijnde kinderen**

levend geboren kinderen	Totaal	aantal nog in leven zijnde kinderen								
		0	1	2	3	4	5	6	≥7	onbek.
1	8,782	85	8,682	2	0	0	0	0	0	13
2	16,172	14	276	15,866	0	0	0	0	0	16
3	12,165	10	33	538	11,570	0	0	0	0	14
4	6,405	2	5	72	627	5,684	0	0	0	15
5	2,752	2	1	9	95	385	2,258	0	0	2
6	1,235	0	1	1	14	43	214	956	0	6
>6	1,255	0	0	5	8	16	49	162	1,014	1
<b>Totaal</b>	<b>48,766</b>	<b>113</b>	<b>8,998</b>	<b>16,493</b>	<b>12,314</b>	<b>6,128</b>	<b>2,521</b>	<b>1,118</b>	<b>1,014</b>	<b>67</b>

**Tabel 10d. Aantal gescheiden moeders (15-64 jaar en van onbekende leeftijd) naar aantal levend geboren kinderen en nog in leven zijnde kinderen**

levend geboren kinderen	Totaal	aantal nog in leven zijnde kinderen								
		0	1	2	3	4	5	6	≥7	onbek.
1	999	8	990	0	0	0	0	0	0	1
2	1,544	0	60	1,481	0	0	0	0	0	3
3	1,293	2	7	89	1,193	0	0	0	0	2
4	735	0	2	14	74	645	0	0	0	0
5	351	0	0	2	11	54	284	0	0	0
6	163	0	0	1	6	4	21	131	0	0
>6	151	0	0	0	2	5	3	25	116	0
<b>Totaal</b>	<b>5,236</b>	<b>10</b>	<b>1,059</b>	<b>1,587</b>	<b>1,286</b>	<b>708</b>	<b>308</b>	<b>156</b>	<b>116</b>	<b>6</b>

**Tabel 10e. Aantal verweduwde moeders (15-64 jaar en van onbekende leeftijd) naar aantal levend geboren kinderen en nog in leven zijnde kinderen**

levend geboren kinderen	Totaal	aantal nog in leven zijnde kinderen								
		0	1	2	3	4	5	6	≥7	onbek.
1	388	9	379	0	0	0	0	0	0	0
2	906	4	42	859	0	0	0	0	0	1
3	1,282	5	6	95	1,174	0	0	0	0	2
4	1,018	0	1	14	111	890	0	0	0	2
5	662	0	2	4	20	122	510	0	0	4
6	401	0	0	5	3	28	88	277	0	0
>6	365	0	0	1	0	8	18	61	275	2
<b>Totaal</b>	<b>5,022</b>	<b>18</b>	<b>430</b>	<b>978</b>	<b>1,308</b>	<b>1,048</b>	<b>616</b>	<b>338</b>	<b>275</b>	<b>11</b>

**Tabel 10f. Aantal moeders (15-64 jaar en van onbekende leeftijd) met onbekende burgerlijke staat naar aantal levend geboren kinderen en nog in leven zijnde kinderen**

levend geboren kinderen	Totaal	aantal nog in leven zijnde kinderen								
		0	1	2	3	4	5	6	≥7	onbek.
1	193	4	188	0	0	0	0	0	0	1
2	201	0	0	200	0	0	0	0	0	1
3	130	3	1	8	118	0	0	0	0	0
4	65	0	0	0	6	57	0	0	0	2
5	53	0	0	0	0	6	47	0	0	0
6	29	0	0	0	0	1	3	24	0	1
>6	36	0	0	0	0	0	3	2	31	0
<b>Totaal</b>	<b>707</b>	<b>7</b>	<b>189</b>	<b>208</b>	<b>124</b>	<b>64</b>	<b>53</b>	<b>26</b>	<b>31</b>	<b>5</b>

**Tabel 11. Werkzame vrouwen (niet-institutioneel en een deel van de speciale groepen, 15-64 jaar) naar leeftijdsgroep en aantal levend geboren kinderen**

Leeftijdsgroep	Aantal levend geboren kinderen								Onbekend	Totaal
	0	1	2	3	4	5	6 en meer			
15 - 19	580	138	48	8	0	0	0	19	793	
20 - 24	3,129	1,267	481	167	49	15	7	138	5,253	
25 - 29	4,040	2,972	1,808	738	261	124	56	172	10,171	
30 - 34	2,350	2,514	2,655	1,288	651	293	310	182	10,243	
35 - 39	1,390	1,726	2,855	1,673	813	481	533	109	9,580	
40 - 44	1,142	1,545	2,972	2,029	1,075	478	795	96	10,132	
45 - 49	945	1,231	2,637	2,033	1,104	631	930	79	9,590	
50 - 54	638	890	1,839	1,742	1,035	624	904	94	7,766	
55 - 59	393	480	1,054	1,075	770	426	734	43	4,975	
60 - 64	91	65	173	171	150	117	206	8	981	
<b>Totaal</b>	<b>14,698</b>	<b>12,828</b>	<b>16,522</b>	<b>10,924</b>	<b>5,908</b>	<b>3,189</b>	<b>4,475</b>	<b>940</b>	<b>69,484</b>	

**Tabel 12. Werkloze vrouwen (niet-institutioneel en een deel van de speciale groepen, 15-64 jaar) naar leeftijdsgroep en aantal levend geboren kinderen**

Leeftijdsgroep	Aantal levend geboren kinderen								Onbekend	Totaal
	0	1	2	3	4	5	6 en meer			
15 - 19	702	241	71	8	1	0	0	27	1,050	
20 - 24	1,328	872	401	188	70	13	4	60	2,936	
25 - 29	747	672	543	344	209	104	50	30	2,699	
30 - 34	268	270	413	374	265	149	199	16	1,984	
35 - 39	170	170	251	260	170	147	282	12	1,462	
40 - 44	102	131	207	224	139	95	244	3	1,145	
45 - 49	63	89	155	153	113	103	202	6	884	
50 - 54	47	39	72	100	65	50	156	2	531	
55 - 59	22	24	31	36	30	32	65	6	246	
60 - 64	6	4	6	6	6	6	13	2	49	
<b>Totaal</b>	<b>3,455</b>	<b>2,512</b>	<b>2,180</b>	<b>1,693</b>	<b>1,068</b>	<b>699</b>	<b>1,215</b>	<b>164</b>	<b>12,986</b>	



**Tabel 13. Vrouwen (niet-institutioneel en een deel van de speciale groepen, 15-64 jaar) naar aantal levend geboren kinderen en activiteitenstatus**

Activiteitenstatus	Totaal	Aantal levend geboren kinderen							
		0	1	2	3	4	5	6 en meer	onbekend
Werkzaam	69,484	14,698	12,828	16,522	10,924	5,908	3,189	4,475	940
Werkloos	12,986	3,455	2,512	2,180	1,693	1,068	699	1,215	164
Discouraged worker	3,985	890	537	571	556	378	290	701	62
Gepensioneerd/bejaard	7,304	578	542	1,019	1,304	1,178	914	1,654	115
Student/scholier	24,808	21,364	1,780	542	219	77	40	54	732
Gezinsverzorger	36,943	2,808	5,550	9,391	7,967	5,049	2,652	3,331	215
Arbeidsongeschikt	3,243	967	357	441	498	345	216	373	46
Niet economisch actief, anders	8,007	1,939	1,345	1,492	1,179	758	442	730	122
Niet economisch actief, status onbekend	2,767	933	445	393	285	189	155	231	136
Status onbekend	6,717	1,749	437	461	373	216	118	155	3,208
<b>Totaal</b>	<b>176,244</b>	<b>49,381</b>	<b>26,333</b>	<b>33,012</b>	<b>24,998</b>	<b>15,166</b>	<b>8,695</b>	<b>12,919</b>	<b>5,740</b>

**Tabel 14. Niet Economisch actieve vrouwen\* (niet-institutioneel en een deel van speciale groepen, 15-64 jaar) naar leeftijdsgroep en aantal levend geboren kinderen**

Leeftijdsgroep	Totaal	aantal levend geboren kinderen							
		0	1	2	3	4	5	6	onbek.
15 - 19	18,083	16,027	1,158	276	41	4	0	1	576
20 - 24	11,510	6,748	2,508	1,271	512	171	34	14	252
25 - 29	7,321	1,659	1,705	1,915	1,016	525	256	156	89
30 - 34	5,755	637	871	1,611	1,176	598	376	451	35
35 - 39	5,797	457	643	1,548	1,281	726	417	683	42
40 - 44	6,033	475	619	1,498	1,478	809	418	694	42
45 - 49	6,112	394	474	1,512	1,507	900	481	781	63
50 - 54	5,692	328	428	1,010	1,421	1,134	525	813	33
55 - 59	5,403	320	316	797	1,155	1,123	714	925	53
60 - 64	7,344	495	489	919	1,242	1,226	1,026	1,826	121
<b>Totaal</b>	<b>79,050</b>	<b>27,540</b>	<b>9,211</b>	<b>12,357</b>	<b>10,829</b>	<b>7,216</b>	<b>4,247</b>	<b>6,344</b>	<b>1,306</b>

\*Exclusief "Niet economisch actief anders"

**Tabel 15. Niet Economisch actieve vrouwen\* (niet-institutioneel en een deel van speciale groepen, 15-64 jaar) naar aantal levend geboren kinderen, type hoogst doorlopen formeel onderwijs**

Type formeel onderwijs	Totaal	aantal levend geboren kinderen							
		0	1	2	3	4	5	6 en meer	Onb.
KLO	636	141	64	72	89	92	60	108	10
GLO / BO	21,092	4,161	1,995	3,243	3,549	3,033	2,014	2,834	263
VOJ	32,651	13,121	4,013	5,807	4,653	2,505	1,098	936	518
IMEAO /NATIN /AMTO	3,417	2,065	513	406	233	75	24	16	85
Kweekschool	3,697	1,496	733	667	448	168	71	61	53
VWO HAVO	4,462	3,061	445	454	260	90	22	19	111
HBO	1,440	628	233	272	187	72	17	14	17
Universitair	1,771	1,295	213	143	61	14	6	2	37
Geen onderwijs	6,258	864	539	702	771	705	677	1,900	100
Weet niet	2,874	547	362	455	462	395	212	359	82
Geen antwoord	752	161	101	136	116	67	46	95	30
<b>Totaal</b>	<b>79,050</b>	<b>27,540</b>	<b>9,211</b>	<b>12,357</b>	<b>10,829</b>	<b>7,216</b>	<b>4,247</b>	<b>6,344</b>	<b>1,306</b>

\*Exclusief "Niet economisch actief anders"

**Tabel 16. Economisch actieve vrouwen (niet-institutioneel en een deel van speciale groepen, 15-64 jaar) naar aantal levend geboren kinderen en type hoogst doorlopen formeel onderwijs**

Type formeel onderwijs	Totaal	aantal levend geboren kinderen							
		0	1	2	3	4	5	6 en meer	Onb.
KLO	421	64	37	53	65	75	42	35	4
GLO / BO	12,170	1,518	1,463	2,344	2,345	1,904	1,255	821	106
VOJ	28,213	4,768	5,132	7,036	5,281	2,817	1,469	708	233
IMEAO /NATIN /AMTO	5,704	2,040	1,433	1,272	585	179	79	20	81
Kweekschool	7,670	1,845	1,947	2,122	1,041	390	137	61	77
VWO/ HAVO	5,734	2,040	1,393	1,360	582	202	65	16	47
HBO	7,551	2,422	1,771	1,918	921	290	98	37	79
Universitair	4,639	2,218	976	875	388	80	16	10	74
Geen onderwijs	3,561	344	337	460	479	445	370	315	33
Weet niet	4,863	758	708	1,057	748	505	304	192	331
Geen antwoord	944	136	143	205	182	89	53	35	39
<b>Totaal</b>	<b>82,470</b>	<b>18,153</b>	<b>15,340</b>	<b>18,702</b>	<b>12,617</b>	<b>6,976</b>	<b>3,888</b>	<b>2,250</b>	<b>1,104</b>

**Tabel 17. Vrouwen, 15-49 jaar en van onbekende leeftijd die in de laatste 12 maanden (vóór 13 augustus 2012) bevallen zijn, verdeeld naar het aantal kinderen bij deze bevallingen en het aantal levendgeboren kinderen**

Totaal levend geboren kinderen*	Levend geboren kinderen in de laatste 12 maanden*			Totaal	
	1	2	3	Bevallingen	Geboorten
1	3,488	0	0	3,488	3,488
2	2,778	13	0	2,791	2,804
3	1,755	6	1	1,762	1,770
4	1,060	2	0	1,062	1,064
5	623	6	0	629	635
6	387	5	0	392	397
7	244	6	0	250	256
8	145	10	0	155	165
9	86	4	0	90	94
10	33	1	0	34	35
11	15	0	0	15	15
12 en meer	23	0	0	23	23
<b>Totaal</b>	<b>10,637</b>	<b>53</b>	<b>1</b>	<b>10,691</b>	<b>10,746</b>

\* In feite gaat het om bevallingen.

COMPLIMENTARY COPY

**5.3 Gezondheid en Sport  
TABELLEN**

Tabel 1. Het aantal personen al dan niet met een beperking\* naar geslacht

Man						
Beperking	Totaal	Geen moeite/ problemen	Enige moeite	Veel moeite	Kan dit helemaal niet	Onbekend
		A. Zien	270,629	241,312	16,062	
B. Horen	270,629	254,577	4,351	791	121	10,789
C. Lopen	270,629	249,757	6,057	1,763	493	12,559
D. Herinnering en concentratie	270,629	251,505	3,953	881	162	14,128
E. Zelfverzorging	270,629	250,663	2,177	704	494	16,591
F. Optillen reiken of dragen	270,629	248,961	4,248	1,315	142	15,463
G. Communiceren/ praten	270,629	252,917	2,154	620	333	14,605
Vrouw						
A. Zien	271,009	234,547	23,924	3,160	197	9,181
B. Horen	271,009	255,669	5,203	867	125	9,145
C. Lopen	271,009	248,317	8,792	2,473	580	10,847
D. Herinnering en concentratie	271,009	251,458	5,803	1,257	164	12,327
E. Zelfverzorging	271,009	252,111	2,751	887	601	14,655
F. Optillen reiken of dragen	271,009	248,554	6,082	1,782	817	13,774
G. Communiceren/ praten	271,009	255,530	2,036	478	264	12,701
Totaal						
A. Zien	541,638	475,859	39,986	5,332	433	20,028
B. Horen	541,638	510,246	9,554	1,658	246	19,934
C. Lopen	541,638	498,074	14,849	4,236	1,073	23,406
D. Herinnering en concentratie	541,638	502,963	9,756	2,138	326	26,455
E. Zelfverzorging	541,638	502,774	4,932	1,591	1,095	31,246
F. Optillen reiken of dragen	541,638	497,515	10,330	3,097	1,459	29,237
G. Communiceren/ praten	541,638	508,447	4,190	1,098	597	27,306

\*We herhalen ten overvloede het overzicht van bladzijde 24.

Heeft deze persoon moeite/problemen met:

A	<input checked="" type="checkbox"/> Zien (zelfs met een bril)	E	<input type="checkbox"/> Zelf verzorging
B	<input type="checkbox"/> Horen (zelfs met een gehoorapparaat)	F	<input type="checkbox"/> Optillen/reiken/dragen
C	<input type="checkbox"/> Lopen of trap lopen	G	<input type="checkbox"/> Communiceren/praten
D	<input type="checkbox"/> Herinnering en concentratie	<input type="checkbox"/> <b>Kruis dit hokje aan, als A t/m G = "1", "5", "7" of "9" en ga naar P22</b>	

Tabel 2a. Personen met of zonder “beperking(en)” naar leeftijdsgroep en geslacht

Met minstens 1 beperking				Zonder beperking			
Leeftijdsgroep	Totaal	Geslacht		Leeftijdsgroep	Totaal	Geslacht	
		Man	Vrouw			Man	Vrouw
0 - 4	961	500	461	0 - 4	35,357	18,111	17,246
5 - 9	1,335	717	618	5 - 9	44,017	22,607	21,410
10 - 14	2,125	1,014	1,111	10 - 14	46,724	24,354	22,370
15 - 19	2,256	923	1,333	15 - 19	41,266	20,976	20,290
20 - 24	2,390	937	1,453	20 - 24	39,669	19,789	19,880
25 - 29	2,779	1,129	1,650	25 - 29	39,599	19,747	19,852
30 - 34	3,059	1,213	1,846	30 - 34	34,463	17,298	17,165
35 - 39	3,518	1,472	2,046	35 - 39	31,703	16,107	15,596
40 - 44	5,474	2,228	3,246	40 - 44	30,938	15,980	14,958
45 - 49	7,092	3,059	4,033	45 - 49	27,942	14,453	13,489
50 - 54	7,083	3,121	3,962	50 - 54	22,737	11,719	11,018
55 - 59	5,949	2,594	3,355	55 - 59	16,071	8,017	8,054
60 - 64	5,288	2,259	3,029	60 - 64	10,829	5,302	5,527
65 - 69	4,992	2,097	2,895	65 - 69	7,706	3,712	3,994
70 - 74	4,526	1,901	2,625	70 - 74	5,288	2,569	2,719
75 - 79	4,038	1,729	2,309	75 - 79	3,273	1,567	1,706
80 - 84	2,717	1,157	1,560	80 - 84	1,527	669	858
85+	2,029	747	1,282	85+	679	285	394
Onbekend	224	157	67	Onbekend	1,904	1,379	525
<b>Totaal</b>	<b>67,835</b>	<b>28,954</b>	<b>38,881</b>	<b>Totaal</b>	<b>441,692</b>	<b>224,641</b>	<b>217,051</b>

**Tabel 2b. Personen waarvan niet bekend is of ze al dan niet beperking(en) hebben en het totale aantal personen naar leeftijdsgroep en geslacht**

Onbekend				Totaal			
Leeftijds- groep	Totaal	Geslacht		Leeftijds- groep	Totaal	Geslacht	
		Man	Vrouw			Man	Vrouw
0 - 4	14,230	7,357	6,873	0 - 4	50,548	25,968	24,580
5 - 9	2,383	1,225	1,158	5 - 9	47,735	24,549	23,186
10 - 14	1,636	799	837	10 - 14	50,485	26,167	24,318
15 - 19	1,585	872	713	15 - 19	45,107	22,771	22,336
20 - 24	1,703	930	773	20 - 24	43,762	21,656	22,106
25 - 29	1,568	885	683	25 - 29	43,946	21,761	22,185
30 - 34	1,529	844	685	30 - 34	39,051	19,355	19,696
35 - 39	1,208	737	471	35 - 39	36,429	18,316	18,113
40 - 44	971	555	416	40 - 44	37,383	18,763	18,620
45 - 49	997	571	426	45 - 49	36,031	18,083	17,948
50 - 54	831	473	358	50 - 54	30,651	15,313	15,338
55 - 59	568	318	250	55 - 59	22,588	10,929	11,659
60 - 64	380	173	207	60 - 64	16,497	7,734	8,763
65 - 69	310	142	168	65 - 69	13,008	5,951	7,057
70 - 74	319	149	170	70 - 74	10,133	4,619	5,514
75 - 79	245	97	148	75 - 79	7,556	3,393	4,163
80 - 84	189	108	81	80 - 84	4,433	1,934	2,499
85+	192	49	143	85+	2,900	1,081	1,819
Onbekend	1,267	750	517	Onbekend	3,395	2,286	1,109
<b>Totaal</b>	<b>32,111</b>	<b>17,034</b>	<b>15,077</b>	<b>Totaal</b>	<b>541,638</b>	<b>270,629</b>	<b>271,009</b>

Tabel 3. Oorzaken van beperkingen

Beperkingen	Totaal	Oorzaak						
		Aangeboren	Ziekte	Verkeersongeval	Ander ongeval	Andere oorzaak	Weet niet	Geen antwoord
A. Zien	45,751	2,886	14,100	339	3,245	19,133	2,904	3,144
B. Horen	11,458	1,086	3,259	152	941	3,861	548	1,611
C. Lopen	20,158	981	7,380	922	1,937	6,022	450	2,466
D. Herinnering en concentratie	12,220	1,029	3,411	163	649	4,628	592	1,748
E. Zelfverzorging	7,618	603	2,375	112	392	2,462	106	1,568
F. Optillen, reiken of dragen	14,886	544	5,371	362	1,121	5,353	284	1,851
G. Communiceren/ praten	5,885	1,445	1,591	54	198	1,101	114	1,382



Tabel 4a. Aantal mannen naar leeftijdsgroep en aantal beperkingen

Man				
Leeftijdsgroep	Totaal	Aantal beperkingen		
		1	2	3+
0 - 4	500	297	48	155
5 - 9	717	521	73	123
10 - 14	1,014	801	94	119
15 - 19	923	732	74	117
20 - 24	937	775	82	80
25 - 29	1,129	889	106	134
30 - 34	1,213	961	138	114
35 - 39	1,472	1,130	178	164
40 - 44	2,228	1,711	320	197
45 - 49	3,059	2,350	447	262
50 - 54	3,121	2,247	578	296
55 - 59	2,594	1,779	447	368
60 - 64	2,259	1,456	414	389
65 - 69	2,097	1,259	399	439
70 - 74	1,901	1,020	408	453
75 - 79	1,729	784	394	551
80 - 84	1,157	420	259	478
85+	747	224	162	361
Onbekend	157	121	22	14
<b>Totaal</b>	<b>28,954</b>	<b>19,477</b>	<b>4,663</b>	<b>4,814</b>

Tabel 4b. Aantal vrouwen naar leeftijdsgroep en aantal beperkingen

Vrouw				
Leeftijdsgroep	Totaal	Aantal beperkingen		
		1	2	3+
0 - 4	461	266	55	140
5 - 9	618	446	65	107
10 - 14	1,111	917	76	118
15 - 19	1,333	1,172	78	83
20 - 24	1,453	1,226	109	118
25 - 29	1,650	1,341	183	126
30 - 34	1,846	1,471	221	154
35 - 39	2,046	1,626	227	193
40 - 44	3,246	2,478	448	320
45 - 49	4,033	2,991	600	442
50 - 54	3,962	2,733	636	593
55 - 59	3,355	2,201	643	511
60 - 64	3,029	1,821	628	585
65 - 69	2,895	1,525	622	748
70 - 74	2,625	1,231	608	786
75 - 79	2,309	967	543	799
80 - 84	1,560	552	303	705
85+	1,282	332	246	704
Onbekend	67	36	21	10
<b>Totaal</b>	<b>38,881</b>	<b>25,332</b>	<b>6,307</b>	<b>7,242</b>

Tabel 4c. Aantal personen naar leeftijdsgroep en aantal beperkingen

Totaal				
Leeftijdsgroep	Totaal	Aantal beperkingen		
		1	2	3+
0 - 4	961	563	103	295
5 - 9	1,335	967	138	230
10 - 14	2,125	1,718	170	237
15 - 19	2,256	1,904	152	200
20 - 24	2,390	2,001	191	198
25 - 29	2,779	2,230	289	260
30 - 34	3,059	2,432	359	268
35 - 39	3,518	2,756	405	357
40 - 44	5,474	4,189	768	517
45 - 49	7,092	5,341	1,047	704
50 - 54	7,083	4,980	1,214	889
55 - 59	5,949	3,980	1,090	879
60 - 64	5,288	3,277	1,037	974
65 - 69	4,992	2,784	1,021	1187
70 - 74	4,526	2,251	1,036	1239
75 - 79	4,038	1,751	937	1350
80 - 84	2,717	972	562	1183
85+	2,029	556	408	1065
Onbekend	224	157	43	24
<b>Totaal</b>	<b>67,835</b>	<b>44,809</b>	<b>10,970</b>	<b>12,056</b>

**Tabel 5a. Het aantal mannen dat al dan niet problemen heeft met “Zien”, naar leeftijdsgroep**

Leeftijdsgroep	Totaal	Zien				Onbekend
		Geen moeite/ problemen	Enige moeite	Veel moeite	Kan dit helemaal niet	
0 - 4	25,968	23,494	95	7	2	2,370
5 - 9	24,549	23,694	229	34	6	586
10 - 14	26,167	24,986	480	61	5	635
15 - 19	22,771	21,389	522	45	9	806
20 - 24	21,656	20,175	524	59	5	893
25 - 29	21,761	20,279	574	63	3	842
30 - 34	19,355	17,895	593	61	8	798
35 - 39	18,316	16,788	739	93	9	687
40 - 44	18,763	16,779	1,335	115	11	523
45 - 49	18,083	15,352	1,980	194	11	546
50 - 54	15,313	12,621	2,014	206	14	458
55 - 59	10,929	8,788	1,632	192	16	301
60 - 64	7,734	5,996	1,369	181	21	167
65 - 69	5,951	4,436	1,199	170	16	130
70 - 74	4,619	3,294	958	204	20	143
75 - 79	3,393	2,177	890	214	30	82
80 - 84	1,934	1,156	521	134	25	98
85+	1,081	575	304	129	25	48
Onbekend	2,286	1,438	104	10	0	734
<b>Totaal</b>	<b>270,629</b>	<b>241,312</b>	<b>16,062</b>	<b>2,172</b>	<b>236</b>	<b>10,847</b>

**Tabel 5b. Het aantal vrouwen dat al dan niet problemen heeft met “Zien”, naar leeftijdsgroep**

Leeftijds- groep	Totaal	Zien				Onbekend
		Geen moeite/ problemen	Enige moeite	Veel moeite	Kan dit helemaal niet	
0 - 4	24,580	22,284	80	14	4	2,198
5 - 9	23,186	22,365	233	15	5	568
10 - 14	24,318	22,909	668	65	2	674
15 - 19	22,336	20,639	952	87	8	650
20 - 24	22,106	20,294	1,014	75	4	719
25 - 29	22,185	20,373	1,084	84	0	644
30 - 34	19,696	17,788	1,160	103	8	637
35 - 39	18,113	16,245	1,314	125	7	422
40 - 44	18,620	15,618	2,389	220	3	390
45 - 49	17,948	14,310	2,927	306	7	398
50 - 54	15,338	11,930	2,755	322	1	330
55 - 59	11,659	8,987	2,131	288	15	238
60 - 64	8,763	6,416	1,877	362	16	192
65 - 69	7,057	4,905	1,689	298	9	156
70 - 74	5,514	3,707	1,366	275	26	140
75 - 79	4,163	2,657	1,093	260	30	123
80 - 84	2,499	1,525	689	193	25	67
85+	1,819	1,036	476	164	27	116
Onbekend	1,109	559	27	4	0	519
<b>Totaal</b>	<b>271,009</b>	<b>234,547</b>	<b>23,924</b>	<b>3,160</b>	<b>197</b>	<b>9,181</b>

**Tabel 5c. Het totale aantal personen dat al dan niet problemen heeft met “Zien”, naar leeftijdsgroep**

Leeftijdsgroep	Totaal	Zien				Onbekend
		Geen moeite/ problemen	Enige moeite	Veel moeite	Kan dit helemaal niet	
0 - 4	50,548	45,778	175	21	6	4,568
5 - 9	47,735	46,059	462	49	11	1,154
10 - 14	50,485	47,895	1,148	126	7	1,309
15 - 19	45,107	42,028	1,474	132	17	1,456
20 - 24	43,762	40,469	1,538	134	9	1,612
25 - 29	43,946	40,652	1,658	147	3	1,486
30 - 34	39,051	35,683	1,753	164	16	1,435
35 - 39	36,429	33,033	2,053	218	16	1,109
40 - 44	37,383	32,397	3,724	335	4	913
45 - 49	36,031	29,662	4,907	500	18	944
50 - 54	30,651	24,551	4,769	528	15	788
55 - 59	22,588	17,775	3,763	480	31	539
60 - 64	16,497	12,412	3,246	443	37	359
65 - 69	13,008	9,341	2,888	468	25	286
70 - 74	10,133	7,001	2,324	479	46	283
75 - 79	7,556	4,834	1,983	474	60	205
80 - 84	4,433	2,681	1,210	327	50	165
85+	2,900	1,611	780	293	52	164
Onbekend	3,395	1,997	131	14	0	1,253
<b>Totaal</b>	<b>541,638</b>	<b>475,859</b>	<b>39,986</b>	<b>5,332</b>	<b>433</b>	<b>20,028</b>

**Tabel 6a. Het aantal mannen dat al dan niet problemen heeft met “Horen”, naar leeftijdsgroep**

Leeftijdsgroep	Totaal	Horen				Onbekend
		Geen moeite/ problemen	Enige moeite	Veel moeite	Kan dit helemaal niet	
0 - 4	25,968	23,443	79	6	1	2,439
5 - 9	24,549	23,815	125	23	2	584
10 - 14	26,167	25,345	161	26	4	631
15 - 19	22,771	21,832	109	15	7	808
20 - 24	21,656	20,657	83	20	2	894
25 - 29	21,761	20,751	138	20	16	836
30 - 34	19,355	18,368	157	25	11	794
35 - 39	18,316	17,433	153	35	11	684
40 - 44	18,763	17,967	216	46	13	521
45 - 49	18,083	17,185	303	50	12	533
50 - 54	15,313	14,505	316	42	12	438
55 - 59	10,929	10,268	322	42	5	292
60 - 64	7,734	7,205	327	40	3	159
65 - 69	5,951	5,408	376	46	1	120
70 - 74	4,619	3,997	436	72	0	114
75 - 79	3,393	2,777	453	95	0	68
80 - 84	1,934	1,375	355	89	10	105
85+	1,081	718	216	98	9	40
Onbekend	2,286	1,528	26	1	2	729
<b>Totaal</b>	<b>270,629</b>	<b>254,577</b>	<b>4,351</b>	<b>791</b>	<b>121</b>	<b>10,789</b>

**Tabel 6b. Het aantal vrouwen dat al dan niet problemen heeft met “Horen”, naar leeftijdsgroep**

Leeftijdsgroep	Totaal	Horen				Onbekend
		Geen moeite/ problemen	Enige moeite	Veel moeite	Kan dit helemaal niet	
0 - 4	24,580	22,251	70	10	3	2,246
5 - 9	23,186	22,458	146	16	2	564
10 - 14	24,318	23,442	174	21	5	676
15 - 19	22,336	21,527	143	7	7	652
20 - 24	22,106	21,219	157	14	5	711
25 - 29	22,185	21,386	128	22	12	637
30 - 34	19,696	18,798	215	35	7	641
35 - 39	18,113	17,439	206	34	10	424
40 - 44	18,620	17,860	306	49	21	384
45 - 49	17,948	17,123	377	40	9	399
50 - 54	15,338	14,515	434	64	4	321
55 - 59	11,659	11,035	345	49	5	225
60 - 64	8,763	8,101	424	58	0	180
65 - 69	7,057	6,443	397	76	10	131
70 - 74	5,514	4,834	483	56	10	131
75 - 79	4,163	3,504	446	90	3	120
80 - 84	2,499	1,941	397	89	4	68
85+	1,819	1,204	347	136	8	124
Onbekend	1,109	589	8	1	0	511
<b>Totaal</b>	<b>271,009</b>	<b>255,669</b>	<b>5,203</b>	<b>867</b>	<b>125</b>	<b>9,145</b>



**Tabel 6c. Het totale aantal personen dat al dan niet problemen heeft met "Horen", naar leeftijdsgroep**

Leeftijdsgroep	Totaal	Horen				Onbekend
		Geen moeite/ problemen	Enige moeite	Veel moeite	Kan dit helemaal niet	
0 - 4	50,548	45,694	149	16	4	4,685
5 - 9	47,735	46,273	271	39	4	1,148
10 - 14	50,485	48,787	335	47	9	1,307
15 - 19	45,107	43,359	252	22	14	1,460
20 - 24	43,762	41,876	240	34	7	1,605
25 - 29	43,946	42,137	266	42	28	1,473
30 - 34	39,051	37,166	372	60	18	1,435
35 - 39	36,429	34,872	359	69	21	1,108
40 - 44	37,383	35,827	522	95	34	905
45 - 49	36,031	34,308	680	90	21	932
50 - 54	30,651	29,020	750	106	16	759
55 - 59	22,588	21,303	667	91	10	517
60 - 64	16,497	15,306	751	98	3	339
65 - 69	13,008	11,851	773	122	11	251
70 - 74	10,133	8,831	919	128	10	245
75 - 79	7,556	6,281	899	185	3	188
80 - 84	4,433	3,316	752	178	14	173
85+	2,900	1,922	563	234	17	164
Onbekend	3,395	2,117	34	2	2	1,240
<b>Totaal</b>	<b>541,638</b>	<b>510,246</b>	<b>9,554</b>	<b>1,658</b>	<b>246</b>	<b>19,934</b>

**Tabel 7a. Het aantal mannen dat al dan niet problemen heeft met “Lopen”, naar leeftijdsgroep**

Leeftijds- groep	Totaal	Lopen				
		Geen moeite / problemen	Enige moeite	Veel moeite	Kan dit helemaal niet	Onbekend
0 - 4	25,968	21,612	116	20	34	4,186
5 - 9	24,549	23,804	99	26	25	595
10 - 14	26,167	25,386	90	29	26	636
15 - 19	22,771	21,797	103	26	36	809
20 - 24	21,656	20,605	126	18	14	893
25 - 29	21,761	20,692	182	35	18	834
30 - 34	19,355	18,314	203	40	8	790
35 - 39	18,316	17,282	252	76	20	686
40 - 44	18,763	17,820	334	82	9	518
45 - 49	18,083	16,965	464	115	9	530
50 - 54	15,313	14,153	559	147	16	438
55 - 59	10,929	9,945	496	155	41	292
60 - 64	7,734	6,828	573	138	27	168
65 - 69	5,951	5,030	586	168	41	126
70 - 74	4,619	3,739	539	174	49	118
75 - 79	3,393	2,494	601	192	39	67
80 - 84	1,934	1,184	425	187	38	100
85+	1,081	575	287	134	43	42
Onbekend	2,286	1,392	22	1	0	731
<b>Totaal</b>	<b>270,629</b>	<b>249,757</b>	<b>6,057</b>	<b>1,763</b>	<b>493</b>	<b>12,559</b>

**Tabel 7b. Het aantal vrouwen dat al dan niet problemen heeft met “Lopen”, naar leeftijdsgroep**

Leeftijds- groep	Totaal	Lopen				Onbekend
		Geen moeite / problemen	Enige moeite	Veel moeite	Kan dit helemaal niet	
0 - 4	24,580	20,598	88	14	30	3,850
5 - 9	23,186	22,475	100	22	16	573
10 - 14	24,318	23,487	108	18	25	680
15 - 19	22,336	21,573	78	20	10	655
20 - 24	22,106	21,239	129	12	12	744
25 - 29	22,185	21,367	142	31	8	637
30 - 34	19,696	18,813	197	29	5	652
35 - 39	18,113	17,399	231	50	10	423
40 - 44	18,620	17,764	384	70	15	389
45 - 49	17,948	16,787	611	131	14	405
50 - 54	15,338	14,020	791	182	18	327
55 - 59	11,659	10,363	842	203	24	227
60 - 64	8,763	7,467	894	194	26	182
65 - 69	7,057	5,602	1,008	254	65	128
70 - 74	5,514	3,977	1,017	331	46	143
75 - 79	4,163	2,633	972	326	68	134
80 - 84	2,499	1,418	653	281	75	72
85+	1,819	748	541	272	113	145
Onbekend	1,109	587	6	3	2	511
<b>Totaal</b>	<b>271,009</b>	<b>248,317</b>	<b>8,792</b>	<b>2,473</b>	<b>580</b>	<b>10,847</b>

**Tabel 7c. Het totale aantal personen dat al dan niet problemen heeft met “Lopen” naar leeftijdsgroep**

Leeftijds- groep	Totaal	Lopen				
		Geen moeite / problemen	Enige moeite	Veel moeite	Kan dit helemaal niet	Onbekend
0 - 4	50,548	42,210	204	34	64	8,036
5 - 9	47,735	46,279	199	48	41	1,168
10 - 14	50,485	48,873	198	47	51	1,316
15 - 19	45,107	43,370	181	46	46	1,464
20 - 24	43,762	41,844	255	30	26	1,607
25 - 29	43,946	42,059	324	66	26	1,471
30 - 34	39,051	37,127	400	69	13	1,442
35 - 39	36,429	34,681	483	126	30	1,109
40 - 44	37,383	35,584	718	152	22	907
45 - 49	36,031	33,752	1,075	246	23	935
50 - 54	30,651	28,173	1,350	329	34	765
55 - 59	22,588	20,308	1,338	358	65	519
60 - 64	16,497	14,295	1,467	332	53	350
65 - 69	13,008	10,632	1,594	422	106	254
70 - 74	10,133	7,716	1,556	505	95	261
75 - 79	7,556	5,127	1,573	548	107	201
80 - 84	4,433	2,602	1,078	468	113	172
85+	2,900	1,323	828	406	156	187
Onbekend	3,395	2,119	28	4	2	1,242
<b>Totaal</b>	<b>541,638</b>	<b>498,074</b>	<b>14,849</b>	<b>4,236</b>	<b>1,073</b>	<b>23,406</b>

**Tabel 8a. Het aantal mannen naar het al dan niet problemen hebben met “Herinnering en Concentratie” naar leeftijdsgroep**

Leeftijds groep	Totaal	Herinnering en concentratie				
		Geen moeite / problemen	Enige moeite	Veel moeite	Kan dit helemaal niet	Onbekend
0 - 4	25,968	20,430	93	21	11	5,413
5 - 9	24,549	23,716	134	25	11	663
10 - 14	26,167	25,255	184	48	17	663
15 - 19	22,771	21,736	144	41	19	831
20 - 24	21,656	20,602	105	31	6	912
25 - 29	21,761	20,690	167	29	10	865
30 - 34	19,355	18,338	176	26	4	811
35 - 39	18,316	17,362	167	58	7	722
40 - 44	18,763	17,913	245	49	11	545
45 - 49	18,083	17,183	286	58	2	554
50 - 54	15,313	14,464	334	58	7	450
55 - 59	10,929	10,282	292	43	4	308
60 - 64	7,734	7,211	295	49	7	172
65 - 69	5,951	5,460	297	63	4	127
70 - 74	4,619	4,131	308	47	6	126
75 - 79	3,393	2,933	304	69	10	77
80 - 84	1,954	1,461	264	94	9	106
85+	1,081	817	149	53	16	46
Onbekend	2,286	1,520	9	19	1	737
<b>Totaal</b>	<b>270,629</b>	<b>251,505</b>	<b>3,953</b>	<b>881</b>	<b>162</b>	<b>14,128</b>

**Tabel 8b. Het aantal vrouwen naar het al dan niet problemen hebben met “Herinnering en Concentratie” naar leeftijdsgroep**

Leeftijds- groep	Totaal	Herinnering en concentratie				
		Geen moeite / problemen	Enige moeite	Veel moeite	Kan dit helemaal niet	Onbekend
0 - 4	24,580	19,452	101	13	12	5,002
5 - 9	23,186	22,389	134	23	4	636
10 - 14	24,318	23,438	136	31	13	700
15 - 19	22,336	21,518	98	31	10	679
20 - 24	22,106	21,164	176	26	6	734
25 - 29	22,185	21,267	229	33	7	649
30 - 34	19,696	18,712	243	60	5	676
35 - 39	18,113	17,347	265	53	3	445
40 - 44	18,620	17,772	360	80	4	404
45 - 49	17,948	17,026	409	80	5	428
50 - 54	15,338	14,377	504	106	4	347
55 - 59	11,659	10,875	445	79	4	252
60 - 64	8,763	8,041	450	74	4	194
65 - 69	7,057	6,305	504	89	10	149
70 - 74	5,514	4,742	511	95	13	153
75 - 79	4,163	3,398	485	116	16	148
80 - 84	2,499	1,888	402	114	12	83
85+	1,879	1,176	338	136	32	137
Onbekend	1,109	571	9	18	0	511
<b>Totaal</b>	<b>271,009</b>	<b>251,458</b>	<b>5,803</b>	<b>1,257</b>	<b>164</b>	<b>12,327</b>

Tabel 8c. Het totale aantal personen verdeeld naar het al dan niet problemen hebben met “Herinnering en Concentratie” naar leeftijdsgroep

Leeftijdsgroep	Totaal	Herinnering en concentratie				
		Geen moeite / problemen	Enige moeite	Veel moeite	Kan dit helemaal niet	Onbekend
0 - 4	50,548	39,882	194	34	23	10,415
5 - 9	47,735	46,105	268	48	15	1,299
10 - 14	50,485	48,693	320	79	30	1,363
15 - 19	45,107	43,254	242	72	29	1,510
20 - 24	43,762	41,766	281	57	12	1,646
25 - 29	43,946	41,957	396	62	17	1,514
30 - 34	39,051	37,050	419	86	9	1,487
35 - 39	36,429	34,709	432	111	10	1,167
40 - 44	37,383	35,685	605	129	15	949
45 - 49	36,031	34,209	695	138	7	982
50 - 54	30,651	28,841	838	164	11	797
55 - 59	22,588	21,157	741	122	8	560
60 - 64	16,497	15,252	745	123	11	366
65 - 69	13,008	11,765	801	152	14	276
70 - 74	10,133	8,874	819	142	19	279
75 - 79	7,556	6,331	789	185	26	225
80 - 84	4,433	3,349	666	208	21	189
85+	2,900	1,993	487	189	48	183
Onbekend	3,395	2,091	18	37	1	1,248
<b>Totaal</b>	<b>541,638</b>	<b>502,963</b>	<b>9,756</b>	<b>2,138</b>	<b>326</b>	<b>26,455</b>

**Tabel 9a. Het aantal mannen dat al dan niet problemen heeft met “Zelfverzorging” naar leeftijdsgroep**

Leeftijdsgroep	Totaal	Zelfverzorging				Onbekend
		Geen moeite / problemen	Enige moeite	Veel moeite	Kan dit helemaal niet	
0 - 4	25,968	18,441	151	46	49	7,281
5 - 9	24,549	23,145	135	34	33	1,202
10 - 14	26,167	25,240	99	19	30	779
15 - 19	22,771	21,785	74	28	32	852
20 - 24	21,656	20,652	63	14	13	914
25 - 29	21,761	20,785	81	19	15	861
30 - 34	19,355	18,444	70	19	13	809
35 - 39	18,316	17,466	85	37	14	714
40 - 44	18,763	18,090	103	19	15	538
45 - 49	18,083	17,352	126	41	13	551
50 - 54	15,313	14,666	143	37	21	446
55 - 59	10,929	10,425	141	36	32	295
60 - 64	7,734	7,378	133	35	22	166
65 - 69	5,951	5,608	154	41	26	122
70 - 74	4,619	4,266	149	58	27	119
75 - 79	3,393	3,043	170	78	38	64
80 - 84	1,934	1,554	159	76	47	98
85+	1,081	784	134	67	56	40
Onbekend	2,286	1,539	7	0	0	740
<b>Totaal</b>	<b>270,629</b>	<b>250,663</b>	<b>2,177</b>	<b>704</b>	<b>494</b>	<b>16,591</b>



**Tabel 9b. Het aantal vrouwen dat al dan niet problemen heeft met "Zelfverzorging" naar leeftijdsgroep**

Leeftijdsgroep	Totaal	Zelfverzorging				Onbekend
		Geen moeite / problemen	Enige moeite	Veel moeite	Kan dit helemaal niet	
0 - 4	24,580	17,528	160	43	47	6,802
5 - 9	23,186	21,898	130	27	17	1,114
10 - 14	24,318	23,343	91	24	26	834
15 - 19	22,336	21,561	55	10	25	685
20 - 24	22,106	21,228	97	17	16	748
25 - 29	22,185	21,403	81	27	10	664
30 - 34	19,696	18,902	85	29	8	672
35 - 39	18,113	17,538	85	28	12	450
40 - 44	18,620	18,047	117	47	10	399
45 - 49	17,948	17,332	149	37	10	420
50 - 54	15,338	14,775	164	45	8	346
55 - 59	11,659	11,201	165	44	17	232
60 - 64	8,763	8,345	184	31	21	182
65 - 69	7,057	6,600	213	57	50	137
70 - 74	5,514	5,041	211	81	51	130
75 - 79	4,163	3,623	250	87	78	125
80 - 84	2,499	2,012	242	109	68	68
85+	1,819	1,159	272	125	127	136
Onbekend	1,109	575	4	19	0	511
<b>Totaal</b>	<b>271,009</b>	<b>252,111</b>	<b>2,755</b>	<b>887</b>	<b>601</b>	<b>14,655</b>

**Tabel 9c. Het totale aantal personen dat al dan niet problemen heeft met “Zelfverzorging” naar leeftijdsgroep**

Totaal						
Leeftijds- groep	Totaal	Zelfverzorging				Onbekend
		Geen moeite / problemen	Enige moeite	Veel moeite	Kan dit helemaal niet	
0 - 4	50,548	35,969	311	89	96	14,083
5 - 9	47,735	45,043	265	61	50	2,316
10 - 14	50,485	48,583	190	43	56	1,613
15 - 19	45,107	43,346	129	38	57	1,527
20 - 24	43,762	41,880	160	31	29	1,662
25 - 29	43,946	42,188	162	46	25	1,525
30 - 34	39,051	37,346	155	48	21	1,481
35 - 39	36,429	35,004	170	65	26	1,164
40 - 44	37,383	36,137	220	66	23	937
45 - 49	36,031	34,684	275	78	23	971
50 - 54	30,651	29,441	307	82	29	792
55 - 59	22,588	21,626	306	80	49	527
60 - 64	16,497	15,723	317	66	43	348
65 - 69	13,008	12,208	367	98	76	259
70 - 74	10,133	9,307	360	139	78	249
75 - 79	7,556	6,666	420	165	116	189
80 - 84	4,433	3,566	401	185	115	166
85+	2,900	1,943	406	192	183	176
Onbekend	3,395	2,114	11	19	0	1,251
<b>Totaal</b>	<b>541,638</b>	<b>502,774</b>	<b>4,932</b>	<b>1,591</b>	<b>1,095</b>	<b>31,246</b>

**Tabel 10a. Het aantal mannen dat al dan niet problemen heeft met “Optillen, Reiken of Dragen” naar leeftijdsgroep**

Leeftijdsgroep	Totaal	Optillen, reiken of dragen				
		Geen moeite / problemen	Enige moeite	Veel moeite	Kan dit helemaal niet	Onbekend
0 - 4	25,968	19,291	122	24	42	6,489
5 - 9	24,549	23,544	80	14	30	881
10 - 14	26,167	25,368	80	14	25	680
15 - 19	22,771	21,813	71	20	27	840
20 - 24	21,656	20,610	100	21	12	913
25 - 29	21,761	20,684	161	31	22	863
30 - 34	19,355	18,332	155	49	8	811
35 - 39	18,316	17,301	222	66	15	712
40 - 44	18,763	17,829	301	81	18	534
45 - 49	18,083	17,069	360	88	18	548
50 - 54	15,313	14,329	365	132	36	451
55 - 59	10,929	10,094	381	103	54	297
60 - 64	7,734	7,067	351	103	40	173
65 - 69	5,951	5,329	323	115	43	141
70 - 74	4,619	3,985	348	136	47	133
75 - 79	3,393	2,776	349	120	62	86
80 - 84	1,934	1,352	280	122	66	114
85+	1,081	681	191	75	77	57
Onbekend	2,286	1,537	8	1	0	740
<b>Totaal</b>	<b>270,629</b>	<b>248,961</b>	<b>4,248</b>	<b>1,315</b>	<b>642</b>	<b>15,463</b>

**Tabel 10b. Het aantal vrouwen dat al dan niet problemen heeft met “Optillen, Reiken of Dragen” naar leeftijdsgroep**

Leeftijds- groep	Totaal	Optillen, reiken of dragen				
		Geen moeite / problemen	Enige moeite	Veel moeite	Kan dit helemaal niet	Onbekend
0 - 4	24,580	18,279	122	20	32	6,127
5 - 9	23,186	22,203	90	11	16	866
10 - 14	24,318	23,465	84	18	25	726
15 - 19	22,336	21,537	100	14	11	674
20 - 24	22,106	21,162	173	17	12	742
25 - 29	22,185	21,271	209	33	9	663
30 - 34	19,696	18,755	209	57	5	670
35 - 39	18,113	17,329	261	53	18	452
40 - 44	18,620	17,795	321	83	21	400
45 - 49	17,948	16,875	459	163	31	420
50 - 54	15,338	14,256	550	150	37	345
55 - 59	11,659	10,758	490	136	40	235
60 - 64	8,763	7,841	546	139	42	195
65 - 69	7,057	6,082	576	157	84	158
70 - 74	5,514	4,484	574	208	88	160
75 - 79	4,163	3,172	547	178	115	151
80 - 84	2,499	1,707	416	185	88	103
85+	1,819	1,001	344	156	142	176
Onbekend	1,109	582	11	4	1	511
<b>Totaal</b>	<b>271,009</b>	<b>248,554</b>	<b>6,082</b>	<b>1,782</b>	<b>817</b>	<b>13,774</b>

**Tabel 10c. Het totale aantal personen dat al dan niet problemen heeft met “Optillen, Reiken of Dragen” naar leeftijdsgroep**

Leeftijdsgroep	Totaal	Optillen, reiken of dragen				
		Geen moeite / problemen	Enige moeite	Veel moeite	Kan dit helemaal niet	Onbekend
0 - 4	50,548	37,570	244	44	74	12,616
5 - 9	47,735	45,747	170	25	46	1,747
10 - 14	50,485	48,833	164	32	50	1,406
15 - 19	45,107	43,350	171	34	38	1,514
20 - 24	43,762	41,772	273	38	24	1,655
25 - 29	43,946	41,955	370	64	31	1,526
30 - 34	39,051	37,087	364	106	13	1,481
35 - 39	36,429	34,630	483	119	33	1,164
40 - 44	37,383	35,624	622	164	39	934
45 - 49	36,031	33,944	819	251	49	968
50 - 54	30,651	28,585	915	282	73	796
55 - 59	22,588	20,852	871	239	94	532
60 - 64	16,497	14,908	897	242	82	368
65 - 69	13,008	11,411	899	272	127	299
70 - 74	10,133	8,439	922	344	135	293
75 - 79	7,556	5,948	896	298	177	237
80 - 84	4,433	3,059	696	307	154	217
85+	2,900	1,682	535	231	219	233
Onbekend	3,395	2,119	19	5	1	1,251
<b>Totaal</b>	<b>541,638</b>	<b>497,515</b>	<b>10,330</b>	<b>3,097</b>	<b>1,459</b>	<b>29,237</b>

**Tabel 11a. Het aantal mannen naar het al dan niet kunnen “Communiceren/Praten” naar leeftijdsgroep**

Leeftijdsgroep	Totaal	Communiceren/ praten				
		Geen moeite / problemen	Enige moeite	Veel moeite	Kan dit helemaal niet	Onbekend
0 - 4	25,968	19,824	170	33	36	5,905
5 - 9	24,549	23,639	152	34	39	685
10 - 14	26,167	25,296	130	34	32	675
15 - 19	22,771	21,779	102	31	31	828
20 - 24	21,656	20,611	90	33	16	906
25 - 29	21,761	20,738	117	30	28	848
30 - 34	19,355	18,376	128	32	9	810
35 - 39	18,316	17,442	104	48	19	703
40 - 44	18,763	18,027	129	37	19	551
45 - 49	18,083	17,322	138	52	15	556
50 - 54	15,313	14,660	131	38	19	465
55 - 59	10,929	10,446	131	39	7	306
60 - 64	7,734	7,415	107	22	16	174
65 - 69	5,951	5,680	102	33	8	128
70 - 74	4,619	4,345	110	30	8	126
75 - 79	3,393	3,168	118	34	9	64
80 - 84	1,934	1,677	117	31	11	98
85+	1,081	929	76	28	9	39
Onbekend	2,286	1,543	2	1	2	738
<b>Totaal</b>	<b>270,629</b>	<b>252,917</b>	<b>2,154</b>	<b>620</b>	<b>333</b>	<b>14,605</b>

**Tabel 11b. Aantal vrouwen naar het al dan niet kunnen “communiceren/praten” naar leeftijdsgroep**

Leeftijdsgroep	Totaal	Communiceren/ praten				
		Geen moeite / problemen	Enige moeite	Veel moeite	Kan dit helemaal niet	Niet van toepassing gelet op de leeftijd
0 - 4	24,580	18,935	137	25	27	5,456
5 - 9	23,186	22,384	111	21	21	649
10 - 14	24,318	23,454	102	29	26	707
15 - 19	22,336	21,575	63	12	15	671
20 - 24	22,106	21,260	89	9	14	734
25 - 29	22,185	21,386	90	25	18	666
30 - 34	19,696	18,894	100	34	10	668
35 - 39	18,113	17,527	92	21	13	460
40 - 44	18,620	18,037	133	29	23	398
45 - 49	17,948	17,373	111	32	11	421
50 - 54	15,338	14,801	149	34	8	346
55 - 59	11,659	11,260	120	27	9	243
60 - 64	8,763	8,435	113	19	4	192
65 - 69	7,057	6,745	123	34	16	139
70 - 74	5,514	5,219	115	25	21	134
75 - 79	4,163	3,870	135	31	6	121
80 - 84	2,499	2,260	120	46	9	64
85+	1,819	1,522	127	35	13	122
Onbekend	1,109	593	6	0	0	510
<b>Totaal</b>	<b>271,009</b>	<b>255,530</b>	<b>2,036</b>	<b>478</b>	<b>264</b>	<b>12,701</b>

**Tabel 11c. Totaal aantal personen naar het al dan niet kunnen “communiceren/praten” naar leeftijdsgroep**

Leeftijds- groep	Totaal	Communiceren/ praten				
		Geen moeite / problemen	Enige moeite	Veel moeite	Kan dit helemaal niet	Onbekend
0 - 4	50,548	38,759	307	58	63	11,361
5 - 9	47,735	46,023	263	55	60	1,334
10 - 14	50,485	48,750	232	63	58	1,382
15 - 19	45,107	43,354	165	43	46	1,499
20 - 24	43,762	41,871	179	42	30	1,640
25 - 29	43,946	42,124	207	55	46	1,514
30 - 34	39,051	37,270	228	56	19	1,478
35 - 39	36,429	34,969	196	69	32	1,163
40 - 44	37,383	36,064	262	66	42	949
45 - 49	36,031	34,695	249	84	26	977
50 - 54	30,651	29,461	280	72	27	811
55 - 59	22,588	21,706	251	66	16	549
60 - 64	16,497	15,850	220	41	20	366
65 - 69	13,008	12,425	225	67	24	267
70 - 74	10,133	9,564	225	55	29	260
75 - 79	7,556	7,038	253	65	15	185
80 - 84	4,433	3,937	237	77	20	162
85+	2,900	2,451	203	63	22	161
Onbekend	3,395	2,136	8	1	2	1,248
<b>Totaal</b>	<b>541,638</b>	<b>508,447</b>	<b>4,190</b>	<b>1,098</b>	<b>597</b>	<b>27,306</b>



Tabel 12. Aantal personen naar wijze van betaling voor ziektekosten en geslacht

Betaling voor Ziektekosten	Totaal	Geslacht	
		Man	Vrouw
SZF verplicht	105,797	47,186	58,611
SZF particulier	18,203	9,460	8,743
SZF vrijwillig verz.	10,216	5,033	5,183
Medische Zending	41,103	19,335	21,768
SoZaVo (onvermogen)	41,922	18,742	23,180
SoZaVo (minvermogen)	124,767	57,982	66,785
Andere verzekeraar via werkgever	59,320	31,714	27,606
Andere verzekeraar vrijwillig verzekerd	16,912	8,674	8,238
Rechtstreekse betaling (geen verzekering)	73,293	46,178	27,115
Anders	12,898	6,403	6,495
Weet niet	19,129	10,625	8,504
Geen antwoord	18,078	9,297	8,781
<b>Totaal</b>	<b>541,638</b>	<b>270,629</b>	<b>271,009</b>

COMPLIMENTARY COPY

Tabel 13. Aantal personen naar het al dan niet hebben van een ziekte en per geslacht

Geslacht	Soort ziekten	Totaal	Ziekten			
			Ja	Neen	Weet niet	Geen antwoord
<b>Man</b>	A. Nierziekte	270,629	3,301	257,952	2,699	6,677
	B. Suikerziekte	270,629	13,064	248,199	2,647	6,719
	C. Hoge bloeddruk	270,629	20,808	240,485	2,634	6,702
	D. Hart- en vaatziekten	270,629	5,620	255,603	2,630	6,776
	E. Kanker	270,629	931	260,092	2,652	6,954
	F. Arthritis	270,629	1,958	259,030	2,641	7,000
	G. Asthma	270,629	3,683	257,390	2,575	6,981
	H. Sikkcelcellen	270,629	1,834	259,137	2,671	6,987
	I. Epilepsie	270,629	1,514	259,519	2,569	7,027
	J. Psychisch	270,629	1,865	258,859	2,583	7,322
<b>Vrouw</b>	A. Nierziekte	271,009	2,533	260,779	1,272	6,425
	B. Suikerziekte	271,009	17,603	245,895	1,160	6,351
	C. Hoge bloeddruk	271,009	33,668	229,892	1,117	6,332
	D. Hart- en vaatziekten	271,009	7,972	255,531	1,108	6,398
	E. Kanker	271,009	1,059	262,184	1,209	6,557
	F. Arthritis	271,009	2,517	260,656	1,156	6,680
	G. Asthma	271,009	4,489	258,796	1,061	6,663
	H. Sikkcelcellen	271,009	3,843	259,308	1,199	6,659
	I. Epilepsie	271,009	1,364	261,894	1,060	6,691
	J. Psychisch	271,009	1,718	261,256	1,071	6,964
<b>Totaal</b>	A. Nierziekte	541,638	5,834	518,731	3,971	13,102
	B. Suikerziekte	541,638	30,667	494,094	3,807	13,070
	C. Hoge bloeddruk	541,638	54,476	470,377	3,751	13,034
	D. Hart- en vaatziekten	541,638	13,592	511,134	3,738	13,174
	E. Kanker	541,638	1,990	522,276	3,861	13,511
	F. Arthritis	541,638	4,475	519,686	3,797	13,680
	G. Asthma	541,638	8,172	516,186	3,636	13,644
	H. Sikkcelcellen	541,638	5,677	518,445	3,870	13,646
	I. Epilepsie	541,638	2,878	521,413	3,629	13,718
	J. Psychisch	541,638	3,583	520,115	3,654	14,286

Tabel 14a. Aantal personen al dan niet met een "Nierziekte" naar leeftijdsgroep en geslacht

Leeftijdsgroep	Man					Vrouw					
	Totaal	Nierziekte				Totaal	Nierziekte				
		Ja	Neen	Weet niet	Geen antwoord		Ja	Neen	Weet niet	Geen antwoord	
0 - 4	25,968	118	25,002	108	740	0 - 4	24,580	95	23,727	110	648
5 - 9	24,549	95	23,914	59	481	5 - 9	23,186	76	22,572	55	483
10 - 14	26,167	115	25,435	58	559	10 - 14	24,318	94	23,573	38	613
15 - 19	22,771	99	21,895	158	619	15 - 19	22,336	102	21,621	41	572
20 - 24	21,656	106	20,655	295	600	20 - 24	22,106	82	21,338	86	600
25 - 29	21,761	159	20,714	369	519	25 - 29	22,185	119	21,457	99	510
30 - 34	19,355	140	18,404	284	527	30 - 34	19,696	135	18,913	116	532
35 - 39	18,316	227	17,382	257	450	35 - 39	18,113	164	17,520	86	343
40 - 44	18,763	282	17,944	252	285	40 - 44	18,620	171	18,034	96	319
45 - 49	18,083	336	17,192	216	339	45 - 49	17,948	244	17,288	94	322
50 - 54	15,313	390	14,451	168	304	50 - 54	15,338	262	14,713	63	300
55 - 59	10,929	326	10,270	106	227	55 - 59	11,659	220	11,142	53	244
60 - 64	7,734	226	7,321	50	137	60 - 64	8,763	208	8,345	40	170
65 - 69	5,951	211	5,603	30	107	65 - 69	7,057	179	6,740	34	104
70 - 74	4,619	213	4,278	29	99	70 - 74	5,514	144	5,233	39	98
75 - 79	3,393	122	3,207	21	43	75 - 79	4,163	115	3,942	21	85
80 - 84	1,934	73	1,775	10	76	80 - 84	2,499	78	2,365	23	33
85+	1,081	52	995	14	20	85+	1,819	42	1,670	28	79
Onbekend	2,286	11	1,515	215	545	Onbekend	1,109	3	586	150	370
<b>Totaal</b>	<b>270,629</b>	<b>3,301</b>	<b>257,952</b>	<b>2,629</b>	<b>6,677</b>	<b>Totaal</b>	<b>271,009</b>	<b>2,533</b>	<b>260,779</b>	<b>1,272</b>	<b>6,425</b>

Tabel 14b. Totaal aantal personen al dan niet met een “Nierziekte” naar leeftijdsgroep

Leeftijds- groep	Totaal	Nierziekte			
		Ja	Neen	Weet niet	Geen antwoord
0 - 4	50,548	213	48,729	218	1,388
5 - 9	47,735	171	46,486	114	964
10 - 14	50,485	209	49,008	96	1,172
15 - 19	45,107	201	43,516	199	1,191
20 - 24	43,762	188	41,993	381	1,200
25 - 29	43,946	278	42,171	468	1,029
30 - 34	39,051	275	37,317	400	1,059
35 - 39	36,429	391	34,902	343	793
40 - 44	37,383	453	35,978	348	604
45 - 49	36,031	580	34,480	310	661
50 - 54	30,651	652	29,164	231	604
55 - 59	22,588	546	21,412	159	471
60 - 64	16,497	434	15,666	90	307
65 - 69	13,008	390	12,343	64	211
70 - 74	10,133	357	9,511	68	197
75 - 79	7,556	237	7,149	42	128
80 - 84	4,433	151	4,140	33	109
85+	2,900	94	2,665	42	99
Onbekend	3,395	14	2,101	365	915
<b>Totaal</b>	<b>541,638</b>	<b>5,834</b>	<b>518,731</b>	<b>3,971</b>	<b>13,102</b>

Tabel 15a. Personen al dan niet met "Suikerziekte" naar leeftijdsgroep en geslacht

Leeftijdsgroep	Man					Vrouw					
	Totaal	Suikerziekte				Leeftijdsgroep	Totaal	Suikerziekte			
		Ja	Neen	Weet niet	Geen antw			Ja	Neen	Weet niet	Geen antw
0 - 4	25,968	73	25,051	99	745	0 - 4	24,580	59	23,768	97	656
5 - 9	24,549	49	23,965	50	485	5 - 9	23,186	61	22,584	47	494
10 - 14	26,167	72	25,483	53	559	10 - 14	24,318	73	23,589	34	622
15 - 19	22,771	72	21,914	157	628	15 - 19	22,336	86	21,633	39	578
20 - 24	21,656	98	20,663	289	606	20 - 24	22,106	141	21,272	83	610
25 - 29	21,761	202	20,662	368	529	25 - 29	22,185	265	21,817	91	512
30 - 34	19,355	341	18,199	282	533	30 - 34	19,696	386	18,663	109	538
35 - 39	18,316	594	17,017	257	448	35 - 39	18,113	730	16,955	86	342
40 - 44	18,763	1,084	17,146	245	288	40 - 44	18,620	1,337	16,892	81	310
45 - 49	18,083	1,701	15,836	208	338	45 - 49	17,948	2,073	15,479	91	305
50 - 54	15,313	1,999	12,833	178	303	50 - 54	15,338	2,498	12,505	57	278
55 - 59	10,929	1,852	8,748	102	227	55 - 59	11,659	2,574	8,834	42	209
60 - 64	7,734	1,647	5,901	51	135	60 - 64	8,763	2,271	6,303	29	160
65 - 69	5,951	1,267	4,548	28	108	65 - 69	7,057	1,910	5,029	27	91
70 - 74	4,619	955	3,539	28	97	70 - 74	5,514	1,470	3,929	28	87
75 - 79	3,393	606	2,723	19	45	75 - 79	4,163	924	3,142	17	80
80 - 84	1,934	280	1,568	11	75	80 - 84	2,499	457	1,987	23	32
85+	1,081	133	914	13	21	85+	1,819	276	1,435	31	77
Onbekend	2,286	39	1,489	209	549	Onbekend	1,109	12	579	148	370
<b>Totaal</b>	<b>270,629</b>	<b>13,064</b>	<b>248,199</b>	<b>2,647</b>	<b>6,719</b>	<b>Totaal</b>	<b>271,009</b>	<b>17,603</b>	<b>245,895</b>	<b>1,160</b>	<b>6,351</b>

Tabel 15b. Totaal aantal personen al dan niet met “Suikerziekte” naar leeftijdsgroep

Leeftijds- groep	Totaal	Suikerziekte			
		Ja	Neen	Weet niet	Geen antwoord
0 - 4	50,548	132	48,819	196	1,401
5 - 9	47,735	110	46,549	97	979
10 - 14	50,485	145	49,072	87	1,181
15 - 19	45,107	158	43,547	196	1,206
20 - 24	43,762	239	41,935	372	1,216
25 - 29	43,946	467	41,979	459	1,041
30 - 34	39,051	727	36,862	391	1,071
35 - 39	36,429	1,324	33,972	343	790
40 - 44	37,383	2,421	34,038	326	598
45 - 49	36,031	3,774	31,315	299	643
50 - 54	30,651	4,497	25,338	235	581
55 - 59	22,588	4,426	17,582	144	436
60 - 64	16,497	3,918	12,204	80	295
65 - 69	13,008	3,177	9,577	55	199
70 - 74	10,133	2,425	7,468	56	184
75 - 79	7,556	1,530	5,866	36	125
80 - 84	4,433	737	3,555	34	107
85+	2,900	409	2,349	44	98
Onbekend	3,395	51	2,068	357	919
<b>Totaal</b>	<b>541,638</b>	<b>30,667</b>	<b>494,094</b>	<b>3,807</b>	<b>13,070</b>

Tabel 16a. Personen al dan niet met "Hoge bloeddruk" naar leeftijdsgroep en geslacht

leeftijdsgroep	Man					leeftijdsgroep	Vrouw				
	Totaal	Hoge bloeddruk					Totaal	Hoge bloeddruk			
		Ja	Neen	Weet niet	Geen antwoord			Ja	Neen	Weet niet	Geen antwoord
0 - 4	25,968	70	25,060	97	741	0 - 4	24,580	47	23,776	102	655
5 - 9	24,549	51	23,970	46	482	5 - 9	23,186	56	22,590	46	494
10 - 14	26,167	58	25,498	51	560	10 - 14	24,318	61	23,606	33	618
15 - 19	22,771	75	21,908	157	631	15 - 19	22,336	145	21,576	38	577
20 - 24	21,656	179	20,579	291	607	20 - 24	22,106	358	21,056	85	607
25 - 29	21,761	376	20,494	364	527	25 - 29	22,185	738	20,840	92	515
30 - 34	19,355	638	17,904	282	531	30 - 34	19,696	1,227	17,833	101	535
35 - 39	18,316	1,059	16,552	257	448	35 - 39	18,113	1,866	15,826	78	343
40 - 44	18,763	1,820	16,408	245	290	40 - 44	18,620	2,809	15,421	77	313
45 - 49	18,083	2,607	14,934	210	332	45 - 49	17,948	3,909	13,644	89	306
50 - 54	15,313	3,033	11,805	175	300	50 - 54	15,338	4,755	10,250	56	277
55 - 59	10,929	2,794	7,806	102	227	55 - 59	11,659	4,326	7,092	37	204
60 - 64	7,734	2,318	5,228	53	135	60 - 64	8,763	3,749	4,835	22	157
65 - 69	5,951	2,107	3,709	27	108	65 - 69	7,057	3,330	3,617	21	89
70 - 74	4,619	1,573	2,918	31	97	70 - 74	5,514	2,620	2,782	25	87
75 - 79	3,393	1,135	2,203	14	41	75 - 79	4,163	1,927	2,138	20	78
80 - 84	1,934	550	1,297	11	76	80 - 84	2,499	1,075	1,375	19	30
85+	1,081	267	780	13	21	85+	1,819	636	1,080	26	77
Onbekend	2,286	98	1,432	208	548	Onbekend	1,109	34	555	150	370
<b>Totaal</b>	<b>270,629</b>	<b>20,808</b>	<b>240,485</b>	<b>2,634</b>	<b>6,702</b>	<b>Totaal</b>	<b>271,009</b>	<b>33,668</b>	<b>229,892</b>	<b>1,117</b>	<b>6,332</b>

**Tabel 16b. Totaal aantal personen al dan niet met “Hoge bloeddruk” naar leeftijdsgroep**

Leeftijdsgroep	Totaal	Hoge bloeddruk			
		Ja	Neen	Weet niet	Geen antwoord
0 - 4	50,548	117	48,836	199	1,396
5 - 9	47,735	107	46,560	92	976
10 - 14	50,485	119	49,104	84	1,178
15 - 19	45,107	220	43,484	195	1,208
20 - 24	43,762	537	41,635	376	1,214
25 - 29	43,946	1,114	41,334	456	1,042
30 - 34	39,051	1,865	35,737	383	1,066
35 - 39	36,429	2,925	32,378	335	791
40 - 44	37,383	4,629	31,829	322	603
45 - 49	36,031	6,516	28,578	299	638
50 - 54	30,651	7,788	22,055	231	577
55 - 59	22,588	7,120	14,898	139	431
60 - 64	16,497	6,067	10,063	75	292
65 - 69	13,008	5,437	7,326	48	197
70 - 74	10,133	4,193	5,700	56	184
75 - 79	7,556	3,062	4,341	34	119
80 - 84	4,433	1,625	2,672	30	106
85+	2,900	903	1,860	39	98
Onbekend	3,395	132	1,987	358	918
<b>Totaal</b>	<b>541,638</b>	<b>54,476</b>	<b>470,377</b>	<b>3,751</b>	<b>13,034</b>



Tabel 17a. Personen al dan niet met “Hart- en vaatziekten” naar leeftijdsgroep en geslacht

Man						Vrouw					
Leeftijds groep	Totaal	Hart-en vaatziekten				Leeftijds groep	Totaal	Hart-en vaatziekten			
		Ja	Neen	Weet niet	Geen antw			Ja	Neen	Weet niet	Geen antw
0 - 4	25,968	86	25,038	98	746	0 - 4	24,580	84	23,742	97	657
5 - 9	24,549	84	23,935	46	484	5 - 9	23,186	71	22,571	47	497
10 - 14	26,167	107	25,444	55	561	10 - 14	24,318	132	23,527	37	622
15 - 19	22,771	102	21,876	159	634	15 - 19	22,336	197	21,520	38	581
20 - 24	21,656	124	20,629	292	611	20 - 24	22,106	234	21,177	82	613
25 - 29	21,761	184	20,682	362	533	25 - 29	22,185	323	21,254	90	518
30 - 34	19,355	228	18,316	276	535	30 - 34	19,696	399	18,660	103	534
35 - 39	18,316	284	17,323	254	455	35 - 39	18,113	491	17,192	79	351
40 - 44	18,763	385	17,832	248	298	40 - 44	18,620	541	17,684	77	318
45 - 49	18,083	522	17,012	205	344	45 - 49	17,948	720	16,843	79	306
50 - 54	15,313	656	14,184	167	306	50 - 54	15,338	811	14,191	51	285
55 - 59	10,929	643	9,959	98	229	55 - 59	11,659	836	10,574	37	212
60 - 64	7,734	619	6,924	53	138	60 - 64	8,763	834	7,738	29	162
65 - 69	5,951	499	5,313	27	112	65 - 69	7,057	759	6,180	26	92
70 - 74	4,619	447	4,041	33	98	70 - 74	5,514	635	4,765	28	86
75 - 79	3,393	330	3,000	19	44	75 - 79	4,163	462	3,603	15	83
80 - 84	1,934	179	1,667	11	77	80 - 84	2,499	278	2,169	18	34
85+	1,081	96	951	12	22	85+	1,819	157	1,558	27	77
Onbekend	2,286	45	1,477	215	549	Onbekend	1,109	8	583	148	370
<b>Totaal</b>	<b>270,629</b>	<b>5,620</b>	<b>255,603</b>	<b>2,630</b>	<b>6,776</b>	<b>Totaal</b>	<b>271,009</b>	<b>7,972</b>	<b>255,531</b>	<b>1,108</b>	<b>6,398</b>

Tabel 17b. Totaal aantal personen al dan niet met “Hart- en vaatziekten” naar leeftijdsgroep

Leeftijds groep	Totaal	Hart-en vaatziekten			
		Ja	Neen	Weet niet	Geen antwoord
0 - 4	50,548	170	48,780	195	1,403
5 - 9	47,735	155	46,506	93	981
10 - 14	50,485	239	48,971	92	1,183
15 - 19	45,107	299	43,396	197	1,215
20 - 24	43,762	358	41,806	374	1,224
25 - 29	43,946	507	41,936	452	1,051
30 - 34	39,051	627	36,976	379	1,069
35 - 39	36,429	775	34,515	333	806
40 - 44	37,383	926	35,516	325	616
45 - 49	36,031	1,242	33,855	284	650
50 - 54	30,651	1,467	28,375	218	591
55 - 59	22,588	1,479	20,533	135	441
60 - 64	16,497	1,453	14,662	82	300
65 - 69	13,008	1,258	11,493	53	204
70 - 74	10,133	1,082	8,806	61	184
75 - 79	7,556	792	6,603	34	127
80 - 84	4,433	457	3,836	29	111
85+	2,900	253	2,509	39	99
Onbekend	3,395	53	2,060	363	919
<b>Totaal</b>	<b>541,638</b>	<b>13,592</b>	<b>511,134</b>	<b>3,738</b>	<b>13,174</b>

Tabel 18a. Personen al dan niet met “Kanker” naar leeftijdsgroep en geslacht

Man						Vrouw					
Leeftijds groep	Totaal	Kanker				Leeftijds groep	Totaal	Kanker			
		Ja	Neen	Weet niet	Geen antw			Ja	Neen	Weet niet	Geen antw
0 - 4	25,968	62	25,051	103	752	0 - 4	24,580	41	23,771	104	664
5 - 9	24,549	37	23,960	51	501	5 - 9	23,186	47	22,581	52	506
10 - 14	26,167	54	25,478	62	573	10 - 14	24,318	54	23,599	35	630
15 - 19	22,771	48	21,918	159	646	15 - 19	22,336	51	21,649	42	594
20 - 24	21,656	49	20,701	290	616	20 - 24	22,106	30	21,363	83	630
25 - 29	21,761	67	20,794	360	540	25 - 29	22,185	61	21,508	93	523
30 - 34	19,355	54	18,479	277	545	30 - 34	19,696	46	18,992	118	540
35 - 39	18,316	54	17,555	251	456	35 - 39	18,113	76	17,599	81	357
40 - 44	18,763	50	18,167	240	306	40 - 44	18,620	67	18,134	91	328
45 - 49	18,083	73	17,422	218	370	45 - 49	17,948	113	17,416	94	325
50 - 54	15,313	65	14,763	169	316	50 - 54	15,338	93	14,885	62	298
55 - 59	10,929	68	10,509	102	250	55 - 59	11,659	96	11,291	41	231
60 - 64	7,734	47	7,482	52	153	60 - 64	8,763	80	8,474	41	168
65 - 69	5,951	58	5,744	31	118	65 - 69	7,057	66	6,858	35	98
70 - 74	4,619	57	4,419	33	110	70 - 74	5,514	59	5,336	25	94
75 - 79	3,393	29	3,294	19	51	75 - 79	4,163	38	4,022	18	85
80 - 84	1,934	32	1,810	13	79	80 - 84	2,499	25	2,421	19	34
85+	1,081	18	1,026	14	23	85+	1,819	16	1,696	27	80
Onbekend	2,286	9	1,520	208	549	Onbekend	1,109	0	589	148	372
<b>Totaal</b>	<b>270,629</b>	<b>931</b>	<b>260,092</b>	<b>2,652</b>	<b>6,954</b>	<b>Totaal</b>	<b>271,009</b>	<b>1,059</b>	<b>262,184</b>	<b>1,209</b>	<b>6,557</b>

Tabel 18b. Totaal aantal personen al dan niet met “Kanker” naar leeftijdsgroep

Leeftijds- groep	Totaal	Kanker			
		Ja	Neen	Weet niet	Geen antwoord
0 - 4	50,548	103	48,822	207	1,416
5 - 9	47,735	84	46,541	103	1,007
10 - 14	50,485	108	49,077	97	1,203
15 - 19	45,107	99	43,567	201	1,240
20 - 24	43,762	79	42,064	373	1,246
25 - 29	43,946	128	42,302	453	1,063
30 - 34	39,051	100	37,471	395	1,085
35 - 39	36,429	130	35,154	332	813
40 - 44	37,383	117	36,301	331	624
45 - 49	36,031	186	34,838	312	695
50 - 54	30,651	158	29,648	231	614
55 - 59	22,588	164	21,800	143	481
60 - 64	16,497	127	15,956	93	321
65 - 69	13,008	124	12,602	66	216
70 - 74	10,133	116	9,755	58	204
75 - 79	7,556	67	7,316	37	136
80 - 84	4,433	57	4,231	32	113
85+	2,900	34	2,722	41	103
Onbekend	3,395	9	2,109	356	921
<b>Totaal</b>	<b>541,638</b>	<b>1,990</b>	<b>522,276</b>	<b>3,861</b>	<b>13,511</b>

Tabel 19a. Aantal personen al dan niet met "Artritis" naar leeftijdsgroep en geslacht

Leeftijdsgroep	Man					Vrouw					
	Totaal	Artritis				Totaal	Artritis				
		Ja	Neen	Weet niet	Geen antwoord		Ja	Neen	Weet niet	Geen antwoord	
0 - 4	25,968	68	25,010	112	778	0 - 4	24,580	46	23,735	104	695
5 - 9	24,549	41	23,931	55	522	5 - 9	23,186	48	22,553	56	529
10 - 14	26,167	68	25,441	62	596	10 - 14	24,318	65	23,565	36	652
15 - 19	22,771	52	21,906	162	651	15 - 19	22,336	74	21,624	43	595
20 - 24	21,656	77	20,649	298	632	20 - 24	22,106	65	21,310	83	648
25 - 29	21,761	84	20,775	360	542	25 - 29	22,185	106	21,450	93	536
30 - 34	19,355	100	18,418	284	553	30 - 34	19,696	103	18,928	107	558
35 - 39	18,316	140	17,465	245	466	35 - 39	18,113	122	17,547	78	366
40 - 44	18,763	162	18,040	249	312	40 - 44	18,620	144	18,064	80	332
45 - 49	18,083	206	17,321	205	351	45 - 49	17,948	239	17,296	87	326
50 - 54	15,313	209	14,638	161	305	50 - 54	15,338	267	14,717	58	296
55 - 59	10,929	165	10,437	92	235	55 - 59	11,659	275	11,120	41	223
60 - 64	7,734	166	7,378	49	141	60 - 64	8,763	237	8,332	30	164
65 - 69	5,951	131	5,675	29	116	65 - 69	7,057	223	6,706	25	103
70 - 74	4,619	108	4,374	33	104	70 - 74	5,514	173	5,228	23	90
75 - 79	3,393	76	3,258	16	43	75 - 79	4,163	154	3,908	19	82
80 - 84	1,934	54	1,791	10	79	80 - 84	2,499	103	2,342	18	36
85+	1,081	42	1,004	11	24	85+	1,819	72	1,641	27	79
Onbekend	2,286	9	1,519	208	559	Onbekend	1,109	1	590	148	370
<b>Totaal</b>	<b>270,629</b>	<b>1,958</b>	<b>259,030</b>	<b>2,641</b>	<b>7,000</b>	<b>Totaal</b>	<b>271,009</b>	<b>2,517</b>	<b>260,656</b>	<b>1,156</b>	<b>6,680</b>

Tabel 19b. Totaal aantal personen al dan niet met “Artritis” naar leeftijdsgroep

Leeftijds- groep	Totaal	Artritis			
		Ja	Neen	Weet niet	Geen antwoord
0 - 4	50,548	114	48,745	216	1,473
5 - 9	47,735	89	46,484	111	1,051
10 - 14	50,485	133	49,006	98	1,248
15 - 19	45,107	126	43,530	205	1,246
20 - 24	43,762	142	41,959	381	1,280
25 - 29	43,946	190	42,225	453	1,078
30 - 34	39,051	203	37,346	391	1,111
35 - 39	36,429	262	35,012	323	832
40 - 44	37,383	306	36,104	329	644
45 - 49	36,031	445	34,617	292	677
50 - 54	30,651	476	29,355	219	601
55 - 59	22,588	440	21,557	133	458
60 - 64	16,497	403	15,710	79	305
65 - 69	13,008	354	12,381	54	219
70 - 74	10,133	281	9,602	56	194
75 - 79	7,556	230	7,166	35	125
80 - 84	4,433	157	4,133	28	115
85+	2,900	114	2,645	38	103
Onbekend	3,395	10	2,109	356	920
<b>Totaal</b>	<b>541,638</b>	<b>4,475</b>	<b>519,686</b>	<b>3,797</b>	<b>13,680</b>

Tabel 20a. Personen al dan niet met “Astma” naar leeftijdsgroep en geslacht

Man						Vrouw					
Leeftijdsgroep	Totaal	Astma				Leeftijdsgroep	Totaal	Astma			
		Ja	Neen	Weet niet	Geen antw.			Ja	Neen	Weet niet	Geen antw.
0 - 4	25,968	467	24,617	106	778	0 - 4	24,580	292	23,490	101	697
5 - 9	24,549	413	23,559	49	528	5 - 9	23,186	309	22,296	49	532
10 - 14	26,167	376	25,139	54	598	10 - 14	24,318	237	23,395	35	651
15 - 19	22,771	223	21,739	160	649	15 - 19	22,336	246	21,454	39	597
20 - 24	21,656	199	20,537	294	626	20 - 24	22,106	253	21,130	79	644
25 - 29	21,761	208	20,649	360	544	25 - 29	22,185	305	21,260	91	529
30 - 34	19,355	181	18,344	281	549	30 - 34	19,696	322	18,713	103	558
35 - 39	18,316	203	17,406	244	463	35 - 39	18,113	334	17,339	74	366
40 - 44	18,763	228	17,981	241	313	40 - 44	18,620	368	17,852	73	327
45 - 49	18,083	193	17,341	203	346	45 - 49	17,948	358	17,192	73	325
50 - 54	15,313	226	14,619	160	308	50 - 54	15,338	348	14,645	51	294
55 - 59	10,929	180	10,429	89	231	55 - 59	11,659	280	11,125	32	222
60 - 64	7,734	139	7,411	44	140	60 - 64	8,763	232	8,349	19	163
65 - 69	5,951	121	5,694	24	112	65 - 69	7,057	173	6,761	19	104
70 - 74	4,619	125	4,369	23	102	70 - 74	5,514	161	5,244	21	88
75 - 79	3,393	95	3,241	14	43	75 - 79	4,163	130	3,940	10	83
80 - 84	1,934	50	1,795	10	79	80 - 84	2,499	99	2,349	17	34
85+	1,081	35	1,013	1	22	85+	1,819	41	1,672	27	79
Onbekend	2,286	21	1,507	208	550	Onbekend	1,109	1	590	148	370
<b>Totaal</b>	<b>270,629</b>	<b>3,683</b>	<b>257,390</b>	<b>2,575</b>	<b>6,981</b>	<b>Totaal</b>	<b>271,009</b>	<b>4,489</b>	<b>258,796</b>	<b>1,061</b>	<b>6,663</b>

Tabel 20b. Totaal aantal personen al dan niet met “Astma” naar leeftijdsgroep

Leeftijds groep	Totaal	Astma			
		Ja	Neen	Weet niet	Geen antwoord
0 - 4	50,548	759	48,107	207	1,475
5 - 9	47,735	722	45,855	98	1,060
10 - 14	50,485	613	48,534	89	1,249
15 - 19	45,107	469	43,193	199	1,246
20 - 24	43,762	452	41,667	373	1,270
25 - 29	43,946	513	41,909	451	1,073
30 - 34	39,051	503	37,057	384	1,107
35 - 39	36,429	537	34,745	318	829
40 - 44	37,383	596	35,833	314	640
45 - 49	36,031	551	34,533	276	671
50 - 54	30,651	574	29,264	211	602
55 - 59	22,588	460	21,554	121	453
60 - 64	16,497	371	15,760	63	303
65 - 69	13,008	294	12,455	43	216
70 - 74	10,133	286	9,613	44	190
75 - 79	7,556	225	7,181	24	126
80 - 84	4,433	149	4,144	27	113
85+	2,900	76	2,685	38	101
Onbekend	3,395	22	2,097	356	920
<b>Totaal</b>	<b>541,638</b>	<b>8,172</b>	<b>516,186</b>	<b>3,636</b>	<b>13,644</b>



Tabel 21a. Personen al dan niet met “Sikkelcellenziekte” naar leeftijdsgroep en geslacht

Man						Vrouw					
Leeftijds groep	Totaal	Sikkelcellen				Leeftijds groep	Totaal	Sikkelcellen			
		Ja	Neen	Weet niet	Geen antw.			Ja	Neen	Weet niet	Geen antw.
0 - 4	25,968	159	24,921	116	772	0 - 4	24,580	146	23,621	117	696
5 - 9	24,549	205	23,749	69	526	5 - 9	23,186	205	22,398	54	529
10 - 14	26,167	260	25,248	61	598	10 - 14	24,318	241	23,392	38	647
15 - 19	22,771	179	21,777	164	651	15 - 19	22,336	278	21,417	45	596
20 - 24	21,656	121	20,615	293	627	20 - 24	22,106	308	21,066	86	646
25 - 29	21,761	145	20,707	365	544	25 - 29	22,185	375	21,183	95	532
30 - 34	19,355	95	18,425	285	550	30 - 34	19,696	382	18,643	112	559
35 - 39	18,316	111	17,496	245	464	35 - 39	18,113	305	17,364	81	363
40 - 44	18,763	82	18,124	245	312	40 - 44	18,620	328	17,880	81	331
45 - 49	18,083	102	17,428	206	347	45 - 49	17,948	329	17,205	91	323
50 - 54	15,313	90	14,746	167	310	50 - 54	15,338	242	14,743	60	293
55 - 59	10,929	71	10,524	100	234	55 - 59	11,659	197	11,195	44	223
60 - 64	7,734	52	7,496	45	141	60 - 64	8,763	157	8,416	26	164
65 - 69	5,951	45	5,768	26	112	65 - 69	7,057	144	6,785	24	104
70 - 74	4,619	36	4,453	28	102	70 - 74	5,514	84	5,316	26	88
75 - 79	3,393	32	3,295	21	45	75 - 79	4,163	58	4,006	17	82
80 - 84	1,934	23	1,821	11	79	80 - 84	2,499	44	2,405	16	34
85+	1,081	16	1,029	13	23	85+	1,819	18	1,686	36	79
Onbekend	2,286	10	1,315	241	550	Onbekend	1,109	2	587	150	370
<b>Totaal</b>	<b>270,629</b>	<b>1,834</b>	<b>259,137</b>	<b>2,671</b>	<b>6,987</b>	<b>Totaal</b>	<b>271,009</b>	<b>3,843</b>	<b>259,308</b>	<b>1,199</b>	<b>6,659</b>

Tabel 21b. Totaal aantal personen al dan niet met “Sikkelcellenziekte” naar leeftijdsgroep

Leeftijdsgroep	Totaal	Sikkelcellen			
		Ja	Neen	Weet niet	Geen antwoord
0 - 4	50,548	305	48,542	233	1,468
5 - 9	47,735	410	46,147	123	1,055
10 - 14	50,485	501	48,640	99	1,245
15 - 19	45,107	457	43,194	209	1,247
20 - 24	43,762	429	41,681	379	1,273
25 - 29	43,946	520	41,890	460	1,076
30 - 34	39,051	477	37,068	397	1,109
35 - 39	36,429	416	34,860	326	827
40 - 44	37,383	410	36,004	326	643
45 - 49	36,031	431	34,633	297	670
50 - 54	30,651	332	29,489	227	603
55 - 59	22,588	268	21,719	144	457
60 - 64	16,497	209	15,912	71	305
65 - 69	13,008	189	12,553	50	216
70 - 74	10,133	120	9,759	54	190
75 - 79	7,556	90	7,301	38	127
80 - 84	4,433	67	4,226	27	113
85+	2,900	34	2,715	49	102
Onbekend	3,395	12	2,102	361	920
<b>Totaal</b>	<b>541,638</b>	<b>5,677</b>	<b>518,445</b>	<b>3,870</b>	<b>13,646</b>

Tabel 22a. Personen al dan niet met "Epilepsie" naar leeftijdsgroep en geslacht

Leeftijds groep	Man					Vrouw					
	Totaal	Epilepsie				Leeftijds groep	Totaal	Epilepsie			
		Ja	Neen	Weet niet	Geen antwoord			Ja	Neen	Weet niet	Geen antwoord
0 - 4	25,968	148	24,935	105	780	0 - 4	24,580	117	23,663	104	696
5 - 9	24,549	148	23,821	54	526	5 - 9	23,186	104	22,500	50	532
10 - 14	26,167	147	25,357	55	608	10 - 14	24,318	119	23,514	35	650
15 - 19	22,771	101	21,857	159	654	15 - 19	22,336	105	21,593	38	600
20 - 24	21,656	98	20,638	291	629	20 - 24	22,106	92	21,285	79	650
25 - 29	21,761	127	20,724	360	550	25 - 29	22,185	89	21,473	91	532
30 - 34	19,355	101	18,421	283	550	30 - 34	19,696	100	18,931	102	563
35 - 39	18,316	102	17,507	241	466	35 - 39	18,113	89	17,579	76	369
40 - 44	18,763	99	18,108	240	316	40 - 44	18,620	93	18,119	76	332
45 - 49	18,083	103	17,435	199	346	45 - 49	17,948	93	17,456	74	325
50 - 54	15,313	104	14,739	160	310	50 - 54	15,338	66	14,935	45	292
55 - 59	10,929	68	10,535	90	236	55 - 59	11,659	91	11,312	30	226
60 - 64	7,734	50	7,498	42	144	60 - 64	8,763	68	8,510	20	165
65 - 69	5,951	35	5,778	26	112	65 - 69	7,057	39	6,895	19	104
70 - 74	4,619	31	4,464	22	102	70 - 74	5,514	33	5,372	21	88
75 - 79	3,393	21	3,314	12	46	75 - 79	4,163	32	4,038	9	84
80 - 84	1,934	15	1,829	11	79	80 - 84	2,499	22	2,427	16	34
85+	1,081	6	1,041	1	23	85+	1,819	10	1,703	27	79
Onbekend	2,286	10	1,518	208	550	Onbekend	1,109	2	589	148	370
<b>Totaal</b>	<b>270,629</b>	<b>1,514</b>	<b>259,519</b>	<b>2,569</b>	<b>7,027</b>	<b>Totaal</b>	<b>271,009</b>	<b>1,364</b>	<b>261,894</b>	<b>1,060</b>	<b>6,691</b>

Tabel 22b. Totaal aantal personen al dan niet met “Epilepsie” naar leeftijdsgroep

Leeftijdsgroep	Totaal	Epilepsie			
		Ja	Neen	Weet niet	Geen antwoord
0 - 4	50,548	265	48,598	209	1,476
5 - 9	47,735	252	46,321	104	1,058
10 - 14	50,485	266	48,871	90	1,258
15 - 19	45,107	206	43,450	197	1,254
20 - 24	43,762	190	41,923	370	1,279
25 - 29	43,946	216	42,197	451	1,082
30 - 34	39,051	201	37,352	385	1,113
35 - 39	36,429	191	35,086	317	835
40 - 44	37,383	192	36,227	316	648
45 - 49	36,031	196	34,891	273	671
50 - 54	30,651	170	29,674	205	602
55 - 59	22,588	159	21,847	120	462
60 - 64	16,497	118	16,008	62	309
65 - 69	13,008	74	12,673	45	216
70 - 74	10,133	64	9,836	43	190
75 - 79	7,556	53	7,352	21	130
80 - 84	4,433	37	4,256	27	113
85+	2,900	16	2,744	38	102
Onbekend	3,395	12	2,107	356	920
<b>Totaal</b>	<b>541,638</b>	<b>2,878</b>	<b>521,413</b>	<b>3,629</b>	<b>13,718</b>

Tabel 23a. Al dan niet "Psychisch zieke" personen naar leeftijdsgroep en geslacht

Man						Vrouw					
Leeftijds groep	Totaal	Psychisch				Leeftijds groep	Totaal	Psychisch			
		Ja	Neen	Weet niet	Geen antwoord			Ja	Neen	Weet niet	Geen antwoord
0 - 4	25,968	67	24,984	107	810	0 - 4	24,580	62	23,688	103	727
5 - 9	24,549	76	23,856	54	563	5 - 9	23,186	62	22,518	51	555
10 - 14	26,167	100	25,381	56	630	10 - 14	24,318	80	23,529	35	674
15 - 19	22,771	99	21,831	162	679	15 - 19	22,336	100	21,580	38	618
20 - 24	21,656	106	20,609	293	648	20 - 24	22,106	69	21,290	80	667
25 - 29	21,761	175	20,652	364	570	25 - 29	22,185	94	21,456	91	544
30 - 34	19,355	154	18,352	283	566	30 - 34	19,696	99	18,916	100	581
35 - 39	18,316	185	17,402	243	486	35 - 39	18,163	143	17,498	82	390
40 - 44	18,763	210	17,978	239	336	40 - 44	18,620	156	18,041	79	344
45 - 49	18,083	192	17,319	204	368	45 - 49	17,948	152	17,380	76	340
50 - 54	15,313	177	14,647	155	334	50 - 54	15,338	148	14,825	46	319
55 - 59	10,929	94	10,494	90	251	55 - 59	11,659	111	11,283	31	234
60 - 64	7,734	77	7,469	42	146	60 - 64	8,763	123	8,442	19	179
65 - 69	5,951	47	5,755	27	122	65 - 69	7,057	90	6,829	20	118
70 - 74	4,619	36	4,456	22	105	70 - 74	5,514	78	5,325	22	89
75 - 79	3,393	26	3,303	13	51	75 - 79	4,163	62	3,995	9	97
80 - 84	1,934	20	1,822	10	82	80 - 84	2,499	45	2,404	14	36
85+	1,081	10	1,037	11	23	85+	1,819	24	1,686	27	82
Onbekend	2,286	14	1,512	208	552	Onbekend	1,109	20	571	148	370
<b>Totaal</b>	<b>270,629</b>	<b>1,865</b>	<b>258,859</b>	<b>2,583</b>	<b>7,322</b>	<b>Totaal</b>	<b>271,009</b>	<b>1,718</b>	<b>261,256</b>	<b>1,071</b>	<b>6,964</b>

Tabel 23b. Totaal aantal al dan niet “Psychisch zieke” personen naar leeftijdsgroep

Leeftijds- groep	Totaal	Psychisch			
		Ja	Neen	Weet niet	Geen antwoord
0 - 4	50,548	129	48,672	210	1,537
5 - 9	47,735	138	46,374	105	1,118
10 - 14	50,485	180	48,910	91	1,304
15 - 19	45,107	199	43,411	200	1,297
20 - 24	43,762	175	41,899	373	1,315
25 - 29	43,946	269	42,108	455	1,114
30 - 34	39,051	253	37,268	383	1,147
35 - 39	36,429	328	34,900	325	876
40 - 44	37,383	366	36,019	318	680
45 - 49	36,031	344	34,699	280	708
50 - 54	30,651	325	29,472	201	653
55 - 59	22,588	205	21,777	121	485
60 - 64	16,497	200	15,911	61	325
65 - 69	13,008	137	12,584	47	240
70 - 74	10,133	114	9,781	44	194
75 - 79	7,556	88	7,298	22	148
80 - 84	4,433	65	4,226	24	118
85+	2,900	34	2,723	38	105
Onbekend	3,395	34	2,083	356	922
<b>Totaal</b>	<b>541,638</b>	<b>3,583</b>	<b>520,115</b>	<b>3,654</b>	<b>14,286</b>

Tabel 24. Personen met hart- en vaatziekten naar etnische groep en geslacht

Etnische groep	Totaal	Geslacht	
		Man	Vrouw
Inheems/ Indiaan	245	106	139
Marron/ Bosl.creool	5,230	1,423	3,807
Creool	1,065	478	587
Afrosurinamer	67	26	41
Hindostaan	4,953	2,600	2,353
Javaan	1,070	512	558
Chinees	65	48	17
Kaukasisch/ blank	54	41	13
Gemengd	743	333	410
Overige	72	39	33
Weet niet	11	4	7
Geen antwoord	17	10	7
<b>Totaal</b>	<b>13,592</b>	<b>5,620</b>	<b>7,972</b>

Tabel 25. Personen met suikerziekte naar etnische groep en geslacht

Etnische groep	Totaal	Geslacht	
		Man	Vrouw
Inheems/ Indiaan	915	357	558
Marron/ Bosl.creool	2,415	857	1,558
Creool	4,275	1,674	2,601
Afrosurinamer	219	78	141
Hindostaan	15,557	7,038	8,519
Javaan	4,543	1,859	2,684
Chinees	233	126	107
Kaukasisch/ blank	80	53	27
Gemengd	2,128	878	1,250
Overige etn. groepen	240	117	123
Weet niet	28	12	16
Geen antwoord	34	15	19
<b>Totaal</b>	<b>30,667</b>	<b>13,064</b>	<b>17,603</b>

**Tabel 26. Personen met hoge bloeddruk naar etnische groep en geslacht**

Etnische groep	Totaal	Geslacht	
		Man	Vrouw
Inheems/ Indiaan	1,387	547	840
Marron/ Bosl.creool	9,957	2,903	7,054
Creool	9,723	3,409	6,314
Afrosurinamer	505	176	329
Hindostaan	19,775	8,552	11,223
Javaan	7,693	3,008	4,685
Chinees	427	220	207
Kaukasisch/ blank	142	84	58
Gemengd	4,315	1,675	2,640
Overige	445	194	251
Weet niet	58	16	42
Geen antwoord	49	24	25
<b>Totaal</b>	<b>54,476</b>	<b>20,808</b>	<b>33,668</b>

**Tabel 27. Bevolking naar etnische groep en geslacht<sup>25</sup>**

Etnische groep	Totaal	Geslacht	
		Man	Vrouw
Inheems/ Indiaan	20,344	10296	10048
Marron/ Bosl.creool	117,567	56484	61083
Creool	84,933	42138	42795
Afrosurinamer	3,923	1927	1996
Hindostaan	148,443	74833	73610
Javaan	73,975	37481	36494
Chinees	7,885	4264	3621
Kaukasisch/ blank	1,667	897	770
Gemengd	72,340	36273	36067
Overige	7,166	3969	3197
Weet niet	1,805	1250	555
Geen antwoord	1,590	817	773
<b>Totaal</b>	<b>541,638</b>	<b>270,629</b>	<b>271,009</b>

<sup>25</sup> Deze tabel is in Volume I, te vinden maar wordt voor het gemak van de lezer/gebruiker die prevalentie cijfers wil uitrekenen wederom opgenomen.



**Tabel 28. Personen (4 jaar en ouder) die al dan niet aan sport doen**

Soort sport	Totaal	Meedoen aan sport			
		Ja	Neen	Weet niet	Geen antwoord
Lopen/ rennen/ joggen	501,158	38,001	447,189	3,013	12,955
Fitness etc	501,158	23,840	460,966	3,069	13,283
Ballet of dans	501,158	6,175	478,510	3,075	13,398
Balspelen individueel	501,158	13,987	470,275	3,083	13,813
Balspelen team	501,158	46,952	437,658	3,077	13,471
Zwemmen	501,158	19,452	465,009	3,100	13,597
Contact-/ gevechtssport	501,158	3,782	480,515	3,109	13,752
Overige sport	501,158	6,580	450,274	4,537	39,767

**Tabel 29a. Personen die al dan niet aan Ballet of dans doen naar leeftijdsgroep en geslacht (1)**

Leeftijdsgroep	Man					Vrouw					
	Totaal	Ballet of dans				Totaal	Ballet of dans				
		Ja	Neen	Weet niet	Geen antw		Ja	Neen	Weet niet	Geen antw	
4	5,187	21	5,064	18	84	4	4,881	54	4,721	16	90
5 - 9	24,549	199	23,699	69	581	5 - 9	23,186	536	22,039	51	560
10 - 14	26,167	242	25,238	59	628	10 - 14	24,318	687	22,911	44	676
15 - 19	22,771	248	21,654	163	706	15 - 19	22,336	636	21,041	45	614
20 - 24	21,656	227	20,356	292	787	20 - 24	22,106	453	20,910	86	657
25 - 29	21,761	152	20,529	337	743	25 - 29	22,185	336	21,204	83	562
30 - 34	19,355	127	18,256	266	706	30 - 34	19,696	262	18,773	95	566
35 - 39	18,316	127	17,433	230	526	35 - 39	18,113	256	17,419	68	370
40 - 44	18,763	144	18,059	205	355	40 - 44	18,620	219	17,984	60	357
45 - 49	18,083	137	17,407	154	385	45 - 49	17,948	208	17,361	53	326
50 - 54	15,313	116	14,735	120	342	50 - 54	15,338	153	14,863	23	299
55 - 59	10,929	87	10,549	56	237	55 - 59	11,659	140	11,279	13	227
60 - 64	7,734	67	7,487	26	154	60 - 64	8,763	101	8,474	8	180
65 - 69	5,951	48	5,782	12	109	65 - 69	7,057	65	6,888	4	100
70 - 74	4,619	26	4,489	9	95	70 - 74	5,514	44	5,366	4	100
75 - 79	3,393	15	3,334	6	38	75 - 79	4,163	20	4,057	4	82
80 - 84	1,934	6	1,845	2	81	80 - 84	2,499	7	2,457	9	26
85+	1,081	2	1,051	2	26	85+	1,819	2	1,716	16	85
Onbekend	2,286	5	1,499	224	558	Onbekend	1,109	0	587	143	379
<b>Totaal</b>	<b>249,848</b>	<b>1,996</b>	<b>238,460</b>	<b>2,250</b>	<b>7,142</b>	<b>Totaal</b>	<b>251,310</b>	<b>4,179</b>	<b>240,050</b>	<b>825</b>	<b>6,256</b>

Tabel 29b. Personen die al dan niet aan Ballet of dans doen naar leeftijdsgroep (2)

Leeftijdsgroep	Totaal	Ballet of dans			
		Ja	Neen	Weet niet	Geen antwoord
4	10,068	75	9,785	34	174
5 - 9	47,735	735	45,738	120	1,142
10 - 14	50,485	929	48,149	103	1,304
15 - 19	45,107	884	42,695	208	1,320
20 - 24	43,762	680	41,260	378	1,444
25 - 29	43,946	488	41,733	420	1,305
30 - 34	39,051	389	37,029	361	1,272
35 - 39	36,429	383	34,852	298	896
40 - 44	37,383	363	36,043	265	712
45 - 49	36,031	345	34,768	207	711
50 - 54	30,651	269	29,598	143	641
55 - 59	22,588	227	21,828	69	464
60 - 64	16,497	168	15,961	34	334
65 - 69	13,008	113	12,670	16	209
70 - 74	10,133	70	9,855	13	195
75 - 79	7,556	35	7,391	10	120
80 - 84	4,433	13	4,362	11	107
85+	2,900	4	2,767	18	111
Onbekend	3,395	3	2,086	367	937
<b>Totaal</b>	<b>501,158</b>	<b>6,175</b>	<b>478,510</b>	<b>3,075</b>	<b>13,398</b>

**Tabel 30a. Aantal Personen die al dan niet aan balspelen in teamverband doen naar leeftijdsgroep en geslacht (1)**

Leeftijds groep	Man					Vrouw					
	Totaal	Balspelen in teamverband				Leeftijds groep	Totaal	Balspelen in teamverband			
		Ja	Neen	Weet niet	Geen antw			Ja	Neen	Weet niet	Geen antw
4	5,187	193	4,888	18	88	4	4,881	62	4,712	14	93
5 - 9	24,549	2,209	21,683	65	592	5 - 9	23,186	844	21,721	50	571
10 - 14	26,167	5,353	20,129	53	632	10 - 14	24,318	1,849	21,724	46	699
15 - 19	22,771	6,519	15,387	164	701	15 - 19	22,336	1,586	20,082	40	628
20 - 24	21,656	5,552	15,026	295	783	20 - 24	22,106	987	20,356	89	674
25 - 29	21,761	4,654	16,028	340	739	25 - 29	22,185	786	20,738	83	578
30 - 34	19,355	3,544	14,852	263	696	30 - 34	19,696	489	18,548	99	560
35 - 39	18,316	2,880	14,681	231	524	35 - 39	18,113	392	17,270	68	383
40 - 44	18,763	2,610	15,597	207	349	40 - 44	18,620	335	17,866	60	359
45 - 49	18,083	2,347	15,190	157	389	45 - 49	17,948	241	17,331	53	323
50 - 54	15,313	1,505	13,362	117	329	50 - 54	15,338	142	14,873	23	300
55 - 59	10,929	845	9,785	55	244	55 - 59	11,659	94	11,331	14	220
60 - 64	7,734	408	7,141	29	156	60 - 64	8,763	41	8,532	9	181
65 - 69	5,951	175	5,655	12	109	65 - 69	7,057	27	6,923	5	102
70 - 74	4,619	99	4,416	9	95	70 - 74	5,514	11	5,400	3	100
75 - 79	3,393	20	3,329	6	38	75 - 79	4,163	6	4,071	4	82
80 - 84	1,934	8	1,842	2	82	80 - 84	2,499	1	2,463	9	26
85+	1,081	7	1,045	2	27	85+	1,819	1	1,717	16	85
Onbekend	2,286	126	1,381	224	555	Onbekend	1,109	4	583	143	379
<b>Totaal</b>	<b>249,848</b>	<b>39,054</b>	<b>201,417</b>	<b>2,249</b>	<b>7,128</b>	<b>Totaal</b>	<b>251,310</b>	<b>7,898</b>	<b>236,241</b>	<b>828</b>	<b>6,343</b>

**Tabel 30b. Aantal Personen die al dan niet aan balspelen in teamverband doen naar leeftijdsgroep (2)**

Leeftijds- groep	Totaal	Balspelen in teamverband			
		Ja	Neen	Weet niet	Geen antw.
4	10,068	255	9,600	32	181
5 - 9	47,735	3,053	43,404	115	1,163
10 - 14	50,485	7,202	41,853	99	1,331
15 - 19	45,107	8,105	35,469	204	1,329
20 - 24	43,762	6,539	35,382	384	1,457
25 - 29	43,946	5,440	36,766	423	1,317
30 - 34	39,051	4,033	33,400	362	1,256
35 - 39	36,429	3,272	31,951	299	907
40 - 44	37,383	2,945	33,463	267	708
45 - 49	36,031	2,588	32,521	210	712
50 - 54	30,651	1,647	28,235	140	629
55 - 59	22,588	939	21,116	69	464
60 - 64	16,497	449	15,673	38	337
65 - 69	13,008	202	12,578	17	211
70 - 74	10,133	110	9,816	12	195
75 - 79	7,556	26	7,400	10	120
80 - 84	4,433	9	4,305	11	108
85+	2,900	8	2,762	18	112
Onbekend	3,395	130	1,964	367	934
<b>Totaal</b>	<b>501,158</b>	<b>46,952</b>	<b>437,658</b>	<b>3,077</b>	<b>13,471</b>

**Tabel 31a. Personen die al dan niet aan individuele balspelen doen naar leeftijdsgroep en geslacht (1)**

Man						Vrouw					
Leeftijdsgroep	Totaal	Balspelen individueel				Leeftijdsgroep	Totaal	Balspelen individueel			
		Ja	Neen	Weet niet	Geen antw			Ja	Neen	Weet niet	Geen antw
4	5,187	111	4,970	18	88	4	4,881	59	4,711	16	95
5 - 9	24,549	1,000	22,879	69	601	5 - 9	23,186	401	22,153	52	580
10 - 14	26,167	1,751	23,716	58	642	10 - 14	24,318	666	22,908	45	699
15 - 19	22,771	1,772	20,116	161	722	15 - 19	22,336	432	21,229	44	631
20 - 24	21,656	1,564	19,003	290	799	20 - 24	22,106	237	21,095	88	686
25 - 29	21,761	1,239	19,428	339	755	25 - 29	22,185	201	21,312	83	589
30 - 34	19,355	948	17,423	269	715	30 - 34	19,696	141	18,873	98	584
35 - 39	18,316	789	16,755	230	542	35 - 39	18,413	109	17,549	68	387
40 - 44	18,763	728	17,470	202	363	40 - 44	18,620	114	18,079	60	367
45 - 49	18,083	598	16,923	155	407	45 - 49	17,948	93	17,450	53	352
50 - 54	15,313	372	14,470	122	349	50 - 54	15,338	76	14,922	24	316
55 - 59	10,929	191	10,436	55	247	55 - 59	11,659	48	11,355	13	243
60 - 64	7,734	114	7,438	26	156	60 - 64	8,763	28	8,531	10	194
65 - 69	5,951	64	5,761	12	114	65 - 69	7,057	14	6,937	4	102
70 - 74	4,619	54	4,458	9	98	70 - 74	5,514	5	5,403	4	102
75 - 79	3,393	8	3,339	6	40	75 - 79	4,163	4	4,072	4	83
80 - 84	1,934	6	1,842	2	84	80 - 84	2,499	1	2,463	9	26
85+	1,081	0	1,053	2	26	85+	1,819	0	1,715	16	88
Onbekend	2,286	49	1,455	224	558	Onbekend	1,109	0	583	143	383
<b>Totaal</b>	<b>249,848</b>	<b>11,358</b>	<b>228,935</b>	<b>2,249</b>	<b>7,306</b>	<b>Totaal</b>	<b>251,310</b>	<b>2,629</b>	<b>241,340</b>	<b>834</b>	<b>6,507</b>

**Tabel 31b. Personen die al dan niet aan individuele balspelen doen naar leeftijdsgroep  
(2)**

Leeftijdsgroep	Totaal	Balspelen individueel			
		Ja	Neen	Weet niet	Geen antwoord
4	10,068	170	9,681	34	183
5 - 9	47,735	1,401	45,032	121	1,181
10 - 14	50,485	2,417	46,624	103	1,341
15 - 19	45,107	2,204	41,345	205	1,353
20 - 24	43,762	1,801	40,098	378	1,485
25 - 29	43,946	1,440	40,740	422	1,344
30 - 34	39,051	1,089	36,296	367	1,299
35 - 39	36,429	898	34,304	298	929
40 - 44	37,383	842	35,549	262	730
45 - 49	36,031	691	34,373	208	739
50 - 54	30,651	448	29,392	146	665
55 - 59	22,588	239	21,791	68	490
60 - 64	16,497	142	15,969	36	350
65 - 69	13,008	78	12,698	16	216
70 - 74	10,133	59	9,861	13	200
75 - 79	7,556	12	7,411	10	123
80 - 84	4,433	7	4,305	11	110
85+	2,900	0	2,768	18	114
Onbekend	3,395	49	2,038	367	941
<b>Totaal</b>	<b>501,158</b>	<b>13,987</b>	<b>470,275</b>	<b>3,083</b>	<b>13,813</b>

**Tabel 32a. Personen die al dan niet aan Contact- gevechtssport doen naar leeftijdsgroep en geslacht (1)**

Leeftijds groep	Man					Vrouw					
	Totaal	Contact- gevechtssport				Totaal	Contact- gevechtssport				
		Ja	Neen	Weet niet	Geen antw		Ja	Neen	Weet niet	Geen antw	
4	5,187	10	5,067	18	92	4	4,881	10	4,760	16	95
5 - 9	24,549	417	23,463	67	602	5 - 9	23,186	142	22,412	54	578
10 - 14	26,167	555	24,903	54	655	10 - 14	24,318	257	23,308	44	709
15 - 19	22,771	455	21,415	168	733	15 - 19	22,336	172	21,485	43	636
20 - 24	21,656	328	20,232	293	803	20 - 24	22,106	71	21,269	90	676
25 - 29	21,761	232	20,433	342	754	25 - 29	22,185	80	21,443	84	578
30 - 34	19,355	180	18,185	269	721	30 - 34	19,696	50	18,978	98	570
35 - 39	18,316	130	17,421	230	535	35 - 39	18,113	59	17,599	70	385
40 - 44	18,763	123	18,066	209	365	40 - 44	18,620	42	18,143	62	373
45 - 49	18,083	115	17,410	156	402	45 - 49	17,948	33	17,536	51	328
50 - 54	15,313	104	14,746	121	342	50 - 54	15,338	34	14,970	25	309
55 - 59	10,929	50	10,576	55	248	55 - 59	11,659	24	11,390	14	231
60 - 64	7,734	34	7,511	30	159	60 - 64	8,763	12	8,562	9	180
65 - 69	5,951	23	5,804	12	112	65 - 69	7,057	4	6,945	5	103
70 - 74	4,619	19	4,496	9	95	70 - 74	5,514	2	5,407	4	101
75 - 79	3,393	3	3,344	6	40	75 - 79	4,163	2	4,075	4	82
80 - 84	1,934	5	1,844	3	82	80 - 84	2,499	1	2,462	9	27
85+	1,081	1	1,051	2	27	85+	1,819	0	1,716	16	87
Onbekend	2,286	3	1,501	224	558	Onbekend	1,109	0	587	143	379
<b>Totaal</b>	<b>249,848</b>	<b>2,787</b>	<b>237,468</b>	<b>2,268</b>	<b>7,325</b>	<b>Totaal</b>	<b>251,310</b>	<b>995</b>	<b>243,047</b>	<b>841</b>	<b>6,427</b>

**Tabel 32b. Personen die al dan niet aan Contact- gevechtssport doen naar leeftijdsgroep (2)**

Leeftijds- groep	Totaal	Contact- gevechtssport			
		Ja	Neen	Weet niet	Geen antwoord
4	10,068	20	9,827	34	187
5 - 9	47,735	559	45,875	121	1,180
10 - 14	50,485	812	48,211	98	1,364
15 - 19	45,107	627	42,900	211	1,369
20 - 24	43,762	399	41,501	383	1,479
25 - 29	43,946	312	41,876	426	1,332
30 - 34	39,051	230	37,163	367	1,291
35 - 39	36,429	189	35,020	300	920
40 - 44	37,383	165	36,209	271	738
45 - 49	36,031	148	34,946	207	730
50 - 54	30,651	138	29,716	146	651
55 - 59	22,588	74	21,966	69	479
60 - 64	16,497	46	16,073	39	339
65 - 69	13,008	27	12,749	17	215
70 - 74	10,133	21	9,903	13	196
75 - 79	7,556	5	7,419	10	122
80 - 84	4,433	6	4,306	12	109
85+	2,900	1	2,767	18	114
Onbekend	3,895	3	2,088	367	937
<b>Totaal</b>	<b>501,158</b>	<b>3,782</b>	<b>480,515</b>	<b>3,109</b>	<b>13,752</b>



Tabel 33a. Personen die al dan niet aan Fitness doen naar leeftijdsgroep en geslacht (1)

Leeftijds groep	Man					Leeftijds groep	Vrouw				
	Totaal	Fitness					Totaal	Fitness			
		Ja	Neen	Weet niet	Geen antw			Ja	Neen	Weet niet	Geen antw
4	5,187	132	4,953	18	84	4	4,881	110	4,667	16	88
5 - 9	24,549	1,266	22,638	69	576	5 - 9	23,186	1,274	21,304	51	557
10 - 14	26,167	1,380	24,113	58	616	10 - 14	24,318	1,554	22,043	44	677
15 - 19	22,771	1,314	20,589	164	704	15 - 19	22,336	1,252	20,433	41	610
20 - 24	21,656	1,396	19,185	292	783	20 - 24	22,106	927	20,439	86	654
25 - 29	21,761	1,317	19,371	336	737	25 - 29	22,185	1,052	20,496	83	554
30 - 34	19,355	1,086	17,306	266	697	30 - 34	19,696	1,007	18,037	95	557
35 - 39	18,316	871	16,690	232	523	35 - 39	18,113	915	16,763	68	367
40 - 44	18,763	829	17,378	200	356	40 - 44	18,620	910	17,301	60	349
45 - 49	18,083	707	16,837	157	382	45 - 49	17,948	824	16,752	53	319
50 - 54	15,313	575	14,281	120	337	50 - 54	15,338	742	14,279	23	294
55 - 59	10,929	372	10,267	55	235	55 - 59	11,659	520	10,902	13	224
60 - 64	7,734	262	7,296	26	150	60 - 64	8,763	337	8,242	8	176
65 - 69	5,951	174	5,656	12	109	65 - 69	7,057	226	6,728	4	99
70 - 74	4,619	124	4,392	9	94	70 - 74	5,514	126	5,284	4	100
75 - 79	3,393	59	3,287	6	41	75 - 79	4,163	66	4,013	4	80
80 - 84	1,934	21	1,830	2	81	80 - 84	2,499	45	2,419	9	26
85+	1,081	17	1,036	2	26	85+	1,819	37	1,681	16	85
Onbekend	2,286	8	1,497	224	557	Onbekend	1,109	6	581	143	379
<b>Totaal</b>	<b>249,848</b>	<b>11,910</b>	<b>228,602</b>	<b>2,248</b>	<b>7,088</b>	<b>Totaal</b>	<b>251,310</b>	<b>11,930</b>	<b>232,364</b>	<b>821</b>	<b>6,195</b>

Tabel 33b. Personen die al dan niet aan Fitness doen naar leeftijdsgroep (2)

Leeftijds- groep	Totaal	Fitness			
		Ja	Neen	Weet niet	Geen antwoord
4	10,068	242	9,620	34	172
5 - 9	47,735	2,540	43,942	120	1,133
10 - 14	50,485	2,934	46,156	102	1,293
15 - 19	45,107	2,566	41,022	205	1,314
20 - 24	43,762	2,323	39,624	378	1,437
25 - 29	43,946	2,369	39,867	419	1,291
30 - 34	39,051	2,093	35,343	361	1,254
35 - 39	36,429	1,786	33,453	300	890
40 - 44	37,383	1,739	34,679	260	705
45 - 49	36,031	1,531	33,589	210	701
50 - 54	30,651	1,317	28,560	143	631
55 - 59	22,588	892	21,169	68	459
60 - 64	16,497	599	15,538	34	326
65 - 69	13,008	400	12,384	16	208
70 - 74	10,133	250	9,676	13	194
75 - 79	7,556	125	7,300	10	121
80 - 84	4,433	66	4,249	11	107
85+	2,900	54	2,717	18	111
Onbekend	3,395	14	2,078	367	936
<b>Totaal</b>	<b>501,158</b>	<b>23,840</b>	<b>460,966</b>	<b>3,069</b>	<b>13,283</b>

Tabel 34a. Personen die al dan niet lopen /rennen/ joggen naar leeftijdsgroep en geslacht (1)

Leeftijdsgroep	Man					Leeftijdsgroep	Vrouw				
	Totaal	Lopen/ rennen/ joggen					Totaal	Lopen/ rennen/ joggen			
		Ja	Neen	Weet niet	Geen antw			Ja	Neen	Weet niet	Geen antw
4	5,187	0	5,187	0	0	4	4,881	0	4,881	0	0
5 - 9	24,549	1,317	22,604	67	561	5 - 9	23,186	1,138	21,455	47	546
10 - 14	26,167	1,666	23,828	58	615	10 - 14	24,318	1,694	21,909	45	670
15 - 19	22,771	1,504	20,410	163	694	15 - 19	22,336	1,498	20,187	40	611
20 - 24	21,656	1,314	19,282	290	770	20 - 24	22,106	1,506	19,871	85	644
25 - 29	21,761	1,446	19,244	336	735	25 - 29	22,185	1,590	19,860	83	552
30 - 34	19,355	1,310	17,090	265	690	30 - 34	19,696	1,578	17,467	95	556
35 - 39	18,316	1,295	16,275	230	516	35 - 39	18,113	1,623	16,061	70	359
40 - 44	18,763	1,578	16,641	203	341	40 - 44	18,620	1,738	16,487	58	337
45 - 49	18,083	1,743	15,802	161	377	45 - 49	17,948	1,874	15,709	52	313
50 - 54	15,313	1,554	13,316	115	328	50 - 54	15,338	1,679	13,344	21	294
55 - 59	10,929	1,146	9,492	55	236	55 - 59	11,659	1,395	10,033	10	221
60 - 64	7,734	900	6,660	26	148	60 - 64	8,763	954	7,627	8	174
65 - 69	5,951	688	5,148	11	104	65 - 69	7,057	637	6,319	4	97
70 - 74	4,619	434	4,083	8	94	70 - 74	5,514	366	5,048	3	97
75 - 79	3,393	270	3,079	6	38	75 - 79	4,163	162	3,916	4	81
80 - 84	1,934	83	1,768	2	81	80 - 84	2,499	88	2,376	9	26
85+	1,081	41	1,012	2	26	85+	1,819	37	1,681	16	85
Onbekend	2,286	21	1,484	222	559	Onbekend	1,109	34	553	143	379
<b>Totaal</b>	<b>249,848</b>	<b>18,310</b>	<b>222,405</b>	<b>2,220</b>	<b>6,913</b>	<b>Totaal</b>	<b>251,310</b>	<b>19,691</b>	<b>224,784</b>	<b>793</b>	<b>6,042</b>

Tabel 34b. Personen die al dan niet lopen /rennen/ joggen naar leeftijdsgroep (2)

Leeftijdsgroep	Totaal	Lopen/ rennen/ joggen			
		Ja	Neen	Weet niet	Geen antwoord
4	10,068	0	10,068	0	0
5 - 9	47,735	2,455	44,059	114	1,107
10 - 14	50,485	3,360	45,737	103	1,285
15 - 19	45,107	3,002	40,597	203	1,305
20 - 24	43,762	2,820	39,153	375	1,414
25 - 29	43,946	3,136	39,104	419	1,287
30 - 34	39,051	2,888	34,557	360	1,246
35 - 39	36,429	2,918	32,336	300	875
40 - 44	37,383	3,316	33,128	261	678
45 - 49	36,031	3,617	31,511	213	690
50 - 54	30,651	3,233	26,660	136	622
55 - 59	22,588	2,541	19,525	65	457
60 - 64	16,497	1,854	14,287	34	322
65 - 69	13,008	1,325	11,467	15	201
70 - 74	10,133	800	9,131	11	191
75 - 79	7,556	432	6,995	10	119
80 - 84	4,433	171	4,144	11	107
85+	2,900	78	2,693	18	111
Onbekend	3,395	55	2,037	365	938
<b>Totaal</b>	<b>501,158</b>	<b>38,001</b>	<b>447,189</b>	<b>3,013</b>	<b>12,955</b>

Tabel 35a. Personen die al dan niet zwemmen naar leeftijdsgroep en geslacht (1)

Man						Vrouw					
Leeftijds groep	Totaal	Zwemmen				Leeftijds groep	Totaal	Zwemmen			
		Ja	Neen	Weet niet	Geen antw			Ja	Neen	Weet niet	Geen antw
4	5,187	214	4,869	18	86	4	4,881	188	4,584	16	93
5 - 9	24,549	1,635	22,261	67	586	5 - 9	23,186	1,533	21,034	50	569
10 - 14	26,167	1,702	23,774	54	637	10 - 14	24,318	1,656	21,926	45	691
15 - 19	22,771	1,332	20,545	170	724	15 - 19	22,336	1,206	20,456	43	631
20 - 24	21,656	1,095	19,466	292	803	20 - 24	22,106	820	20,328	89	669
25 - 29	21,761	810	19,856	341	754	25 - 29	22,185	668	20,861	85	571
30 - 34	19,355	677	17,698	267	713	30 - 34	19,696	580	18,432	98	566
35 - 39	18,316	627	16,931	229	529	35 - 39	18,113	517	17,145	70	381
40 - 44	18,763	615	17,576	210	362	40 - 44	18,620	434	17,760	62	364
45 - 49	18,083	546	16,986	154	397	45 - 49	17,948	384	17,187	53	324
50 - 54	15,313	449	14,406	119	339	50 - 54	15,338	307	14,702	25	304
55 - 59	10,929	289	10,335	55	250	55 - 59	11,659	214	11,205	14	226
60 - 64	7,734	210	7,338	29	157	60 - 64	8,763	181	8,392	9	181
65 - 69	5,951	130	5,698	12	111	65 - 69	7,057	120	6,828	5	104
70 - 74	4,619	95	4,420	9	95	70 - 74	5,514	79	5,330	4	101
75 - 79	3,393	44	3,303	6	40	75 - 79	4,163	39	4,038	4	82
80 - 84	1,934	9	1,841	2	82	80 - 84	2,499	15	2,449	9	26
85+	1,081	6	1,046	2	27	85+	1,819	12	1,706	16	85
Onbekend	2,286	8	1,496	224	558	Onbekend	1,109	6	581	143	379
<b>Totaal</b>	<b>249,848</b>	<b>10,493</b>	<b>229,845</b>	<b>2,260</b>	<b>7,250</b>	<b>Totaal</b>	<b>251,310</b>	<b>8,959</b>	<b>235,164</b>	<b>840</b>	<b>6,347</b>

Tabel 35b. Personen die al dan niet zwemmen naar leeftijdsgroep (2)

Leeftijds- groep	Totaal	Zwemmen			
		Ja	Neen	Weet niet	Geen antwoord
4	10,068	402	9,453	34	179
5 - 9	47,735	3,168	43,295	117	1,155
10 - 14	50,485	3,358	45,700	99	1,328
15 - 19	45,107	2,538	41,001	213	1,355
20 - 24	43,762	1,915	39,994	381	1,472
25 - 29	43,946	1,478	40,717	426	1,325
30 - 34	39,051	1,257	36,150	365	1,279
35 - 39	36,429	1,144	34,076	299	910
40 - 44	37,383	1,049	35,336	272	726
45 - 49	36,031	930	34,173	207	721
50 - 54	30,651	756	29,108	144	643
55 - 59	22,588	503	21,540	59	476
60 - 64	16,497	391	15,730	38	338
65 - 69	13,008	250	12,526	17	215
70 - 74	10,133	174	9,750	13	196
75 - 79	7,556	83	7,341	10	122
80 - 84	4,433	24	4,290	11	108
85+	2,900	18	2,752	18	112
Onbekend	3,395	14	2,077	367	937
<b>Totaal</b>	<b>501,158</b>	<b>19,452</b>	<b>465,009</b>	<b>3,100</b>	<b>13,597</b>

**Tabel 36a. Personen die al dan niet aan overige sport (niet eerder genoemde sportactiviteiten) doen naar leeftijdsgroep en geslacht (1)**

Man						Vrouw					
Leeftijds groep	Totaal	Overige sport				Leeftijds groep	Totaal	Overige sport			
		Ja	Neen	Weet niet	Geen antw			Ja	Neen	Weet niet	Geen antw
4	5,187	27	4,769	31	360	4	4,881	17	4,524	29	311
5 - 9	24,549	214	22,397	147	1,791	5 - 9	23,186	187	21,193	133	1,673
10 - 14	26,167	404	23,837	118	1,808	10 - 14	24,318	409	21,857	134	1,918
15 - 19	22,771	368	20,413	215	1,775	15 - 19	22,336	305	20,176	102	1,753
20 - 24	21,656	300	19,064	355	1,937	20 - 24	22,106	207	19,847	153	1,899
25 - 29	21,761	334	19,034	399	1,994	25 - 29	22,185	209	19,969	152	1,855
30 - 34	19,355	348	16,936	319	1,752	30 - 34	19,696	155	17,812	173	1,556
35 - 39	18,316	250	16,312	290	1,464	35 - 39	18,113	124	16,466	151	1,372
40 - 44	18,763	318	16,879	264	1,302	40 - 44	18,620	153	16,960	123	1,384
45 - 49	18,083	334	16,170	212	1,367	45 - 49	17,948	156	16,344	101	1,347
50 - 54	15,313	332	13,657	153	1,171	50 - 54	15,338	151	13,933	86	1,168
55 - 59	10,929	280	9,748	88	813	55 - 59	11,659	121	10,609	55	874
60 - 64	7,734	218	6,902	50	564	60 - 64	8,763	109	8,023	25	606
65 - 69	5,951	155	5,290	30	476	65 - 69	7,057	90	6,412	26	529
70 - 74	4,619	116	4,141	17	345	70 - 74	5,514	47	5,074	14	379
75 - 79	3,393	52	3,108	12	221	75 - 79	4,163	19	3,849	13	282
80 - 84	1,934	21	1,712	6	195	80 - 84	2,499	27	2,300	13	159
85+	1,081	15	969	3	94	85+	1,819	5	1,628	18	168
Onbekend	2,286	3	1,407	224	652	Onbekend	1,109	0	553	103	453
<b>Totaal</b>	<b>249,848</b>	<b>4,089</b>	<b>222,745</b>	<b>2,933</b>	<b>20,081</b>	<b>Totaal</b>	<b>251,310</b>	<b>2,491</b>	<b>227,529</b>	<b>1,604</b>	<b>19,686</b>

**Tabel 36b. Personen die al dan niet aan overige sport (niet eerder genoemde sportactiviteiten) doen naar leeftijdsgroep (2)**

Leeftijdsgroep	Totaal	Overige sport			
		Ja	Neen	Weet niet	Geen antwoord
4	10,068	44	9,293	60	671
5 - 9	47,735	401	43,590	280	3,464
10 - 14	50,485	813	45,694	252	3,726
15 - 19	45,107	673	40,589	317	3,528
20 - 24	43,762	507	38,911	508	3,836
25 - 29	43,946	543	39,003	551	3,849
30 - 34	39,051	503	34,748	492	3,308
35 - 39	36,429	374	32,778	441	2,836
40 - 44	37,383	471	33,839	387	2,686
45 - 49	36,031	490	32,514	313	2,714
50 - 54	30,651	483	27,590	239	2,339
55 - 59	22,588	401	20,357	143	1,687
60 - 64	16,497	327	14,025	75	1,170
65 - 69	13,008	245	11,702	56	1,005
70 - 74	10,133	163	9,213	31	724
75 - 79	7,556	71	6,957	25	503
80 - 84	4,433	48	4,012	19	354
85+	2,900	20	2,597	21	262
Onbekend	3,395	3	1,960	327	1,105
<b>Totaal</b>	<b>501,158</b>	<b>6,580</b>	<b>450,274</b>	<b>4,537</b>	<b>39,767</b>



## Bijlage 1

## CENSUS MANAGEMENT TEAM

Op 9 mei 2012 is door de voormalige Minister van Financiën (Mw. Drs. A. H. Wijnerman) het Census Management Team geïnstalleerd. De samenstelling van het team was als hieronder aangegeven:

Funcctie	Functionaris
Algemeen Leider van de Volkstelling	Drs. Iwan A. Sno, M.Sc
Plaatsvervangend Algemeen Leider	Drs. Eartha M. Groenfelt
Assistent Volkstellingeleider Veldoperaties	Jacqueline Sontohartono
Assistent Volkstellingeleider Dataverwerking	Markinem Sordjojo
Assistent Volkstellingeleider Ontwerp, Analyse en Dataverspreiding	Johny T. Sontosoemarto
Speciale Volkstellingmethodologie staf	Edith J. Ritfeld
Speciale Volkstellingmethodologie staf	Leatitia Ramdat
Speciale Volkstellingmethodologie staf	Drs. Guillano B. Koornaar
Speciale Volkstellingmethodologie staf	Drs. Jo-Ann D. Keenswijk-Fung A Loi
Assistent Volkstellingeleider Financiën en Administratie	Eline Vierklau
Secretariaat	Irene Krenten / Gladys Huisden
Coördinator Speciale Operaties (Institutionele bevolking etc.)	Astrid M. Hunte
Coördinator Binnenland	Drs. Andreas R. Talea
Coördinator Goudvelden	Groot Majoor Ulrich Corte

De volgende foto's geven een beeld van de installatie bijeenkomst op Financiën.



(De Minister van Financiën houdt de aanwezigen de essentie van hun beschikking voor 1)



(De Minister van Financiën houdt de aanwezigen de essentie van hun beschikking voor 2)



(Een korte vragenronde)



(De Leider van de VT neemt zijn beschikking in ontvangst)



(De Plaatsvervangend Leider van de VT heeft haar beschikking net in ontvangst genomen)





(Alle Teamleden nemen hun beschikking door om zeker te zijn van de juistheid)

COMPLIMENTARY COPY