



STATISTISCH JAARBOEK 2020/2021/2022 SURINAME



STATISTICAL YEARBOOK 2020/2021/2022 SURINAME

Suriname in Cijfers no. 370/2023-08
Algemeen Bureau voor de Statistiek

December 2023
Prijs per exemplaar SRD 250,-

STATISTISCH JAARBOEK 2020/2021/2022 SURINAME



STATISTICAL YEARBOOK 2020/2021/2022 SURINAME

© Algemeen Bureau voor de Statistiek – Suriname
Het overnemen van gegevens, met duidelijke bronvermelding, is toegestaan

© General Bureau of Statistics – Suriname
Data may be reproduced with duly acknowledgement from source

Foto/Photo: ABS website: www.statistics-suriname.org

Suriname in Cijfers no. 370/2023-08
Algemeen Bureau voor de Statistiek

December 2023
Afdeling Sociaal-Culturele Statistieken

Inhoudsopgave	Contents	Pag.
Voorwoord	Preface	v
Statistische en onderzoeksafdelingen van het Algemeen Bureau voor de Statistiek	Statistical and Research Departments of the General Bureau of Statistics	vii
Publicaties in de reeks “Suriname in cijfers” (2020 – 2023)	Publications in the series “Suriname in cijfers” (2020 - 2023)	viii
Symbolen	Symbols	ix
Afkortingen	Abbreviations	ix
Lijst van tabellen	List of Tables	x
Lijst van grafieken	List of Graphs	xxii
1. Algemeen	1. General	1
2. Oppervlakte, Klimaat, Water en Milieu	2. Area, Climate, Water and Environment	5
3. Bevolking	3. Population	19
4. Transport en Verkeer	4. Transport and Traffic	41
5. Economie	5. Economy	47
6. Landbouw en Veeteelt	6. Agriculture and Animal Husbandry	63
7. Prijzen en Lonen	7. Prices and Wages	71
8. Werkgelegenheid en Aanverwante Statistieken	8. Employment and Related Statistics	81
9. Onderwijs	9. Education	97
10. Sociale Voorzieningen	10. Social Benefits	131
11. Volksgezondheid	11. Public Health	139
12. Overheidsfinanciën	12. Government Finance	155
Bijlagen	Annexes	161

In deze aangepaste versie van het Statistisch Jaarboek hebben we getracht om data te presenteren met de eindjaren: 2020, 2021 of 2022. We hebben voor deze constructie gekozen, omdat het ABS vanwege ongunstige omstandigheden het Statistisch jaarboek 2020/2021 niet heeft kunnen publiceren in het jaar 2022. Onderstaand een weergave van het aantal tabellen per hoofdstuk naar eindjaar /

In this adapted version of the Statistical Yearbook we have tried to present data with the end years: 2020, 2021 or 2022. We have chosen for this construction because, due to unfavorable circumstances, the ABS was not able to publish the Statistical Yearbook 2020/2021 in the year 2022. Below is a representation of the number of tables per chapter by year-end.

Nr	Hoofdstuk/ Chapter	2020	2021	2022	Overige/ Other	Tot tabs
1	Algemeen / General		1			1
2	Oppervlakte, Klimaat, Water en Milieu/ Area, Climate, Water and Environment		3	2	2	7
3	Bevolking/ Population	3	3	9	2	17
4	Transport en Verkeer/ Transport and Traffic			5		5
5	Economie/ Economy			10		10
6	Landbouw en Veeteelt/ Agriculture and Animal Husbandry			4		4
7	Prijzen en Lonen/ Prices and Wages		3	4	1	8
8	Werkgelegenheid en Aanverwante Statistieken/ Employment and Related Statistics	6	1	2	3	12
9	Onderwijs/ Education	6	17	11		34
10	Sociale Voorzieningen/ Social Benefits			5		5
11	Volksgezondheid/ Public Health	2	7	4	1	14
12	Overheidsfinanciën/ Government Finance			1	4	5
Bijlagen / Annexes					3	3
Totaal/ Total		17	35	57	16	125

Voorwoord

De publicatie “ Statistisch Jaarboek”, Waarvoor in eerste instantie de afdeling Sociaal-culturele Statistiek verantwoordelijk is, bevat hoofdzakelijk secundaire data. Het eerste Statistisch Jaarboek voor Suriname werd in December 1962 uitgegeven als no.26, in de reeks: “Suriname in cijfers”. Hierna werden, ondanks de grote vraag naar deze publicatie, onder de naam Suriname in vogelvlucht en Statistisch Jaarboek tot december 1987 dergelijke publicaties tamelijk onregelmatig uitgebracht.

In maart 1996 ging het ABS na circa 10 jaar weer van start met het Statistisch Jaarboek. In mei 1997 volgde Statistisch jaarboek 1996. Van 1998 t/m 2002 slaagde het Bureau erin om jaarlijks in November het Statistisch Jaarboek uit te geven, totdat het noodlot toesloeg op 5 augustus 2003. Op die dag werd het ABS kantoor aan de Kromme Elleboog straat 10 door brandstichting verwoest. Uiteraard is er dus geen Statistisch jaarboek 2002 verschenen in november 2003.

Vanaf November 2004 heeft het ABS de draad weer opgepakt en is steeds in November uitgekomen met het Statistisch Jaarboek , waarin men in een oogopslag gegevens van vele verschillende rubrieken (in dit exemplaar dertien) kan vinden, over de situatie en ontwikkeling van Suriname. De uitgave is nu, vanwege verschillende omstandigheden, de laatste jaren niet meer haalbaar om in november uit te komen. Desondanks blijft het ABS haar best doen om de samenleving te voorzien van informatie en data. **Het aantal tabellen is door de jaren heen flink gegroeid. In 1996 bevatte de publicatie 41 tabellen en in deze versie worden 125 tabellen gepresenteerd.**

Het ABS dankt alle externe data verschaffers, interne respondenten en andere medewerkers. Een bijzondere word van dank is wederom op zijn plaats aan personeel en leiding van Sociaal Culturele Statistiek (DD Saeri, Amelo en Geldorp, Tel: 474861 –tst 236), voor het concipiëren van deze publicatie. Dank ook aan Algemene Zaken voor vakkundig reproductiewerk en aan Jo-Ann Keenswijk voor de begeleiding van betrokkenen.

Overnemen van gegevens is toegestaan, mits er duidelijke bronvermelding plaats vindt. Aanvullingen en opbouwende kritiek worden nog steeds door het ABS op prijs gesteld.

Preface

The publication “ Statistical Yearbook”, which is in the first instance the responsibility of the section of Social and Cultural Statistics, contains mainly secondary data. The first Statistical yearbook for Suriname was issued in December 1962 as no. 26 in the Series: “ Suriname in figures”. Here after , not with standing a great demand for these publications, similar publications were issued under the names: Bird’s- eye view of Suriname and Statistical Yearbook up to December 1987, rather irregularly.

In March 1996, after almost 10 years, the GBS resumed issuing the Statistical Yearbook. In May 1997, the Statistical Yearbook 1996 was issued. From 1998 up to 2002, the GBS succeeded in publishing the Yearbook in November of each year, until havoc struck on the 5th of August 2003. On that date the premises of the GBS at Kromme Elleboogstraat 10 were destroyed because of arson. Naturally, no Statistical Yearbook 2002, was issued in November 2003.

As of November 2004, the GBS resumed its Yearbook activities and so far has been able to issue each November the Statistical yearbook , where one can find at a glance, data from many different categories (in this issue thirteen) about the status and development of Suriname. Due to various circumstances, the publication has no longer been feasible in recent years to be released in November. Nevertheless, the ABS continues to do its best to provide society with information and data. **The number of tables has grown considerably over the years. In 1996 the publication contained 41 tables and in this version 125 tables are presented.**

The GBS thanks all external data providers , the internal respondents and other co-workers. Special thanks are due against to the staff of the Sections of Social and Cultural Statistics (Mmes. Saeri, Amelo and Geldorp, Tel +597-474861 ext. 236) in charge, for drafting this publication. Thanks also to the Section of General Affairs for expert Repro Work and to Jo-Ann Keenswijk for guidance of all involved parties.

Data may be reproduced with duly acknowledgements from source. Supplementary information and constructive criticism will be appreciated by the GBS.

Algemeen Bureau voor de Statistiek / General Bureau for Statistics
Onder Directeur Statistiek / Deputy Director Statistics
Dhr. drs. G. Keenswijk

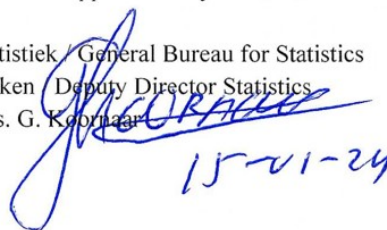

15-11-24

**STATISTISCHE EN ONDERZOEKS-
AFDELINGEN VAN HET ALGEMEEN
BUREAU VOOR DE STATISTIEK**

**STATISTICAL AND RESEARCH
DEPARTMENTS OF THE GENERAL
BUREAU OF STATISTICS**

Afdelingen voor Sociale Statistieken

Social Statistics Departments

- Bevolkingsstatistieken
- Huishoudonderzoeken
- Sociaal-Culturele Statistieken
- Verkeers- en Vervoersstatistieken

- Population Statistics
- Household Surveys
- Social Cultural Statistics
- Traffic and Transport Statistics

Afdelingen voor Economische Statistieken

Economics Statistics Departments

- Bedrijvenstatistieken
- Handelsstatistieken
- Nationale Rekeningen
- Prijsindexcijfer van de Gezinsconsumptie

- Enterprises Statistics
- Trade Statistics
- National Accounts
- Consumer Price Index

Overige

Other

- Wetenschappelijk Onderzoek en Planning
- Censuskantoor
- Filiaal Regio - Oost
- Filiaal Regio – West
- Cartografie Unit

- Scientific Research and Planning
- Census Office
- Branch Office: Region - East
- Branch Office: Region - West
- Cartography Unit

Publicaties in de reeks "Suriname in Cijfers" (2020 - 2023)
Publications in the Series "Suriname in Cijfers" (2020 - 2023)

<u>Titel</u>	<u>Title</u>	<u>Nr.</u>	<u>Jaar/Year</u>
Statistisch Jaarboek 2018/2019	Statistical Yearbook 2018/2019	351/2020-01	2020
Basis Indicatoren 2020- I	Basic Indicators	352/2020-02	2020
Statistical Paper 20: 1. De ontwikkeling van de Arbeidskosten 2010 – 2019 2. Diefstal middels geweld	Statistical Paper 20: 1. The development of the Labour Costs 2010 – 2019 2. Theft by violence	353/2020-03	2020
9 ^e Milieu Statistieken Publicatie 2015 - 2019	9 th Environment Statistics Publication 2015 - 2019	354/2020-04	2020
Demografische Data 2017 - 2019	Demographic Data 2017 - 2019	356/2021-01	2021
Statistisch Jaarboek 2019/2020	Statistical Yearbook 2019/2020	357/2021-02	2021
Verkeers- en Vervoersstatistieken 2017 – 2020	Traffic and Transport Statistics 2017 – 2020	358/2021-03	2021
Basis Indicatoren 2021	Basic Indicators 2021	359/2021-04	2021
Basis Indicatoren 2022-01	Basis Indicators 2022-01	360/2022-01	2022
Geselecteerden Statistieken over Vrouwen en Mannen in Suriname 2021	Selected Statistics about Women and Men in Suriname 2021	361/2022-02	2022
10 ^e Milieustatistieken 2017 - 2021	10 th Environment Statistics Publication 2017 - 2021	362/2022-03	2022
Demografische data 2018 - 2021	Demographic Data 2018 - 2021	363/2023-01	2023
Basis Indicatoren 2023-01	Basis Indicators 2023-01	364/2023-02	2023
Verkeers- en Vervoersstatistieken 2018 – 2021	Traffic and Transport Statistics 2018 – 2021	365/2023-03	2023
Handelsstatistieken 2018 – 3de kwartaal 2022	Trade Statistics 2018- 3 rd Quarter 2022	366/2023-04	2023
Basis Indicatoren 2023-II	Basis Indicators 2023-II	367/2023-05	2023
Huishoudens in Paramaribo en Wanica 2017-20149	Households in Paramaribo and Wanica 2017-2019	368/2023-06	2023

Publicaties in de reeks "Suriname in Cijfers" (2020 - 2023)
Publications in the Series "Suriname in Cijfers" (2020 - 2023)

<u>Titel</u>	<u>Title</u>	<u>Nr.</u>	<u>Jaar/Year</u>
Economische Statistieken 2018-2022	Economic Statistics 2018-2022	369/2023-07	2023

Symbolen

. = gegevens ontbreken

- = nul

* = voorlopige cijfers

2020 - 2022 = 2020 tot en met 2022

2021/2022 = schooljaar beginnend in 2021 en eindigend in 2022

= gereviseerde cijfers

Symbols

. = data is not available

- = nil

* = preliminary figures

2020 - 2022 = 2020 up to 2022

2021/2022 = school year starting in 2021 and closing in 2022

= revised figures

Afkortingen

ABS = Algemeen Bureau voor de Statistiek

n.e.g. = niet elders genoemd

M = Man

V = Vrouw

Abbreviations

GBS = General Bureau of Statistics

n.e.c. = not elsewhere classified

M = Male

F = Female

Algemene opmerking:

Als gevolg van afronding kan het voorkomen dat sommige totalen niet gelijk zijn aan de som van de afzonderlijke cijfers.

Er kunnen mogelijk enkele verschillen zijn als gevolg van de afrondingen van de cijfers.

General remark:

Due to rounding, some totals may not equal the sum of the separate figures.

There may be some differences due to the rounding of the data.

Lijst van tabellen		List of Tables	Pagina Page
1	Algemeen	General	1
1	Kerncijfers van Suriname	Key Figures of Suriname	2
2	Oppervlakte, Klimaat, Water en Milieu	Area, Climate, Water and Environment	5
2.1a	Oppervlakte per district	Area per District	8
2.1b	Oppervlakte (km ²) per ressort	Area (km ²) per Ressort	9
2.2	Meteorologische waarnemingen te M.H.F. en J.A.P. luchthaven, 2017-2021	Meteorological Observations at M.H.F. Airstrip and J.A.P. Airport, 2017-2021	11
2.3a	Waterconsumptie in alle verzorgingsgebieden van SWM (in 1,000 kubieke meters), 2018 - 2022	Water Consumption in All Service Areas of SWM (in 1,000 cubic meters), 2018 - 2022	13
2.3b	Water productie en consumptie geëxploiteerd door SWM (in 1,000 kubieke meters), 2018 - 2022	Water Production and Consumption Exploited by SWM (in 1,000 cubic meters), 2018 - 2022	16
2.3c	Water productie (m ³ per dag) met grondwater als bron geëxploiteerd door de Dienst Watervoorziening, 2019 – 2021	Water production (m ³ per day) with ground water as source operated by the Water Supply Service, 2019 – 2021	17
2.4	Het aantal huisaansluitingen van de Energie Bedrijven Suriname (EBS) per district, 2019 - 2021	Number of House Connections of the Suriname Energy Company per District, 2019 - 2021	18
3	Bevolking	Population	19
3.1	Bevolking per Ressort, Oppervlakte en dichtheid, per district/ressort in 2004 en 2012	Population per Ressort, Area and Density, per District/Ressort in 2004 and 2012	22
3.2	Geschatte (mid-jaarlijkse) bevolking naar leeftijdsklasse en geslacht, periode 2020 – 2022	Estimated Mid-year Population by Age Group and Sex, period 2020 – 2022	24
3.2.a	Geschatte (mid-jaarlijkse) Urbane bevolking naar leeftijdsklasse en geslacht, periode 2020 – 2022	Estimated Mid-year Urban Population by Age Group and Sex, period 2020 – 2022	25

3.2.b	Geschatte (mid-jaarlijkse) bevolking van de Rurale kustvlakte, naar leeftijdsklasse en geslacht, periode 2020 – 2022	Estimated Mid-year Rural Coastal Population by Age Group and Sex, period 2020 – 2022	26
3.2.c	Geschatte (mid-jaarlijkse) bevolking van het Rurale binnenland, naar leeftijdsklasse en geslacht, periode 2020 – 2022	Estimated Mid-year Population of the Rural Interior Area, by Age Group and Sex, period 2020 – 2022	27
3.3	Leeftijdspecifiek vruchtbaarheidscijfer, Algemeen vruchtbaarheidscijfer, Totaal vruchtbaarheidscijfer en Bruto vervangingsfactor, 2015 - 2021	Age Specific Fertility Rate, General Fertility Rate, Total Fertility Rate and Gross Reproduction Rate, 2015 - 2021	29
3.4	Belangrijke bevolkingsstatistieken naar geslacht, 2017 – 2022	Relevant Vital Statistics by Sex, 2017 – 2022	30
3.5	Demografische indicatoren naar geslacht, 2018 - 2021	Demographic Indicators by Sex, 2018 - 2021	31
3.6	Totaal aantal levendgeborenen naar geboortegewicht, 2018 - 2021	Total Number of Live Births by Birth Weight, 2018 - 2021	32
3.7a	Levendgeborenen naar leeftijdsgroep van de moeder, 2011 – 2022	Live Births by Age Group of the Mother, 2011 – 2022	33
3.7b	Aantal levendgeborenen uit niet residerende moeders, 2011 – 2022	Number of Live Births from Non Resident Mothers, 2011 – 2022	33
3.8a	Levendgeborenen naar leeftijdsgroep en woondistrict van de moeder, 2019 – 2020	Live Births by Age Group and District of Residence of the Mother, 2019 – 2020	34
3.8b	Levendgeborenen naar leeftijdsgroep en woondistrict van de moeder, 2021 – 2022	Live Births by Age Group and District of Residence of the Mother, 2021 – 2022	35
3.9	Overledenen naar woondistrict en geslacht, 2019 – 2022	Deaths by District of Residence and Sex, 2019 – 2022	36
3.10a	Overledenen naar leeftijdsgroep, woondistrict en geslacht, 2019	Deaths by Age Group, District of Residence and Sex, 2019	37
3.10b	Overledenen naar leeftijdsgroep, woondistrict en geslacht, 2020	Deaths by Age Group, District of Residence and Sex, 2020	38
3.10c	Overledenen naar leeftijdsgroep, woondistrict en geslacht, 2021	Deaths by Age Group, District of Residence and Sex, 2021	39

3.10d	Overledenen naar leeftijdsgroep, woondistrict en geslacht, 2022	Deaths by Age Group, District of Residence and Sex, 2022	40
4	Transport en Verkeer	Transport and Traffic	41
4.1	Het jaarlijkse aantal aangekomen en vertrokken personen via J.A.P. luchthaven, 2008 - 2022	Annual Number of Arrivals and Departures via J.A.P. Airport, 2008 - 2022	43
4.2	Het jaarlijkse aantal afgehandelde schepen betrokken bij de internationale scheepvaart naar haven/kade, 2012 - 2022	Annual Number of Dispatched Ships Involved in International Shipping, by Harbour/Quay, 2012 - 2022	44
4.3	Aantal verzekerde motorvoertuigen op de openbare weg, 2015 - 2022	Number of Insured Motorvehicles on Public Roads, 2015 - 2022	44
4.4	Het totale aantal voor de eerste keer goedgekeurde motorrij- en voertuigen naar soort, 2017 - 2022	The Total Number of first-time Approved Motor-Vehicles by Type, 2017 - 2022	45
4.5	Aantal sterfgevallen ten gevolge van verkeersongevallen naar district, 2015 - 2022	Number of Deaths due to Traffic Accidents by District, 2015 - 2022	46
5	Economie	Economy	47
5.1	Betalingsbalans in mln. US dollars, 2019 – 1e helft 2022	Balance of Payments in Mln. US Dollars, 2019 – 1 st half 2022	50
5.2	Bruto Binnenlands Product (BBP) en Bruto Nationaal Inkomen tegen basisprijzen, respectievelijk marktprijzen alsook het Nationaal Inkomen en het Inkomen per Capita, 2019 - 2022	Gross Domestic Product (GDP) and Gross National Income at Basic Prices, Respectively at Market Prices as well as National Income and Income per Capita, 2019 - 2022	51
5.3	De jaarlijkse waarde van importen, exporten, wederexporten en de handelsbalans (x 1US\$) naar de belangrijkste handelsblokken, 2020 - 2022	Annual Value of Imports, Exports, Re-Exports and the Trade Balance (x 1US\$) to the Main Trading Blocks, 2020 - 2022	52
5.4a	De waarde van de jaarlijkse import (x 1US\$) uit de Caricom landen, 2020 - 2022	Value of Annual Imports (x 1US\$) from the Caricom Countries, 2020 - 2022	53

5.4b	De waarde van de jaarlijkse export (x 1US\$) naar de Caricom landen, 2020 - 2022	Value of Annual Export (x 1US\$) to the Caricom Countries, 2020 - 2022	54
5.4c	De waarde van de jaarlijkse weder-export (x 1US\$) naar de Caricom landen, 2020 - 2022	Value of Annual Re-Export (x 1US\$) from the Caricom Countries, 2020 - 2022	55
5.5	De jaarlijkse exportwaarde (x 1US\$) van geselecteerde producten uit de agrarische sector, 2017 - 2022	Annual Value of Exports (x 1US\$) of selected products from the Agriculture Sector, 2017 - 2022	56
5.6a	De jaarlijkse invoerwaarde (x 1US\$) naar afdelingen van het geharmoniseerd systeem, 2020 - 2022	Annual Value of Imports (x 1US\$) by Sections of the Harmonized System, 2020 - 2022	57
5.6b	De jaarlijkse uitvoerwaarde (x 1US\$) naar afdelingen van het geharmoniseerd systeem, 2020 - 2022	Annual Value of Exports (x 1US\$) by Sections of the Harmonized System, 2020 - 2022	59
5.6c	De jaarlijkse wederuitvoerwaarde (x 1US\$) naar afdelingen van het geharmoniseerd systeem, 2020 - 2022	Annual Value of Re-Exports (x 1US\$) by Sections of the Harmonized System, 2020 - 2022	61
6	Landbouw en Veeteelt	Agriculture and Animal Husbandry	63
6.1	De oppervlakte van het beplante areaal in hectare naar gewas, 2019 - 2022	Area of Cultivated Land in hectare by Type of Crop, 2019 - 2022	65
6.2	De jaarlijkse fysieke productie (x 1,000 kg) in de landbouw naar gewas, 2019 - 2022	Annual Output (x 1,000 kg) in Agriculture by Type of Crop, 2019 - 2022	66
6.3	Het jaarlijkse beplante areaal in hectare en de productie in ton van groenten naar soort, 2017 - 2022	The Annual Area of Cultivated Land in hectare and Production in Tonnes of Vegetables by Type, 2017 - 2022	67
6.4	Het jaarlijkse aantal gefokte dieren naar soort, 2019 - 2022	Annual Number of Bred Livestock by Type, 2019 - 2022	70

7	Prijzen en Lonen	Prices and Wages	71
7.1a	Maandelijkse prijsindex van de gezinsconsumptie per hoofdgroep, januari – april 2021, basisperiode: april - juni 2016 =100 (1)	Monthly Consumer Price Indices by Major Group, January – April 2021, Base period: April - June 2016 =100 (1)	73
7.1a	Maandelijkse prijsindex van de gezinsconsumptie per hoofdgroep, mei – augustus 2021, basisperiode: april - juni 2016 =100 (2)	Monthly Consumer Price Indices by Major Group, May – August 2021, Base period: april - juni 2016 =100 (2)	74
7.1a	Maandelijkse prijsindex van de gezinsconsumptie per hoofdgroep, september - december 2021, basisperiode: april - juni 2016 =100 (3)	Monthly Consumer Price Indices by Major Group, September – December 2021, Base period: April - June 2016 =100 (3)	75
7.1b	Maandelijkse prijsindex van de gezinsconsumptie per hoofdgroep, januari – april 2022, basisperiode: april - juni 2016 =100 (1)	Monthly Consumer Price Indices by Major Group, January – April 2022, Base Period: april - juni 2016 = 100 (1)	76
7.1b	Maandelijkse prijsindex van de gezinsconsumptie per hoofdgroep, mei – augustus 2022, basisperiode: april - juni 2016 =100 (2)	Monthly Consumer Price Indices by Major Group, May – August 2022, Base Period: April - June 2016 =100 (2)	77
7.1b	Maandelijkse prijsindex van de gezinsconsumptie per hoofdgroep, September – december 2022, basisperiode: april - juni 2016 =100 (3)	Monthly Consumer Price Indices by Major Group, September – December 2022, Base Period: April - June 2016 =100 (3)	78
7.2	Bruto uitbetaalde salarissen van ambtenaren per juni 2021 en juni 2022	Gross Paid Salaries of Civil Servants per month per June 2021 and June 2022	79
7.3	Uitbetaalde lonen, salarissen en Sociale lasten van werknemers, 2017 - 2019	Compensation of Employees, 2017 - 2019	80
8	Werkgelegenheid en Aanverwante Statistieken	Employment and Related Statistics	81
8.1.a	Het aantal werkzame personen per ministerie, juni 2020 - juni 2022	Number of Persons Employed per Ministry, in June 2020 - June 2022	85
8.1.b	Het aantal werkzame personen per ministerie, december 2020 - december 2022	Number of Persons Employed per Ministry, December 2020 - December 2022	86

8.2	Aantal banen naar Industriële sector, 2017 - 2020	Number of Jobs by Industrial Sector, 2017 - 2020	87
8.3.a	Het aantal werkzamen, werklozen en "discouraged workers" en het werkloosheidspercentage in strikte en ruime zin, (Paramaribo en Wanica) 2017 - 2019	Number of Employed and Unemployed Persons, Discouraged Workers and Unemployment Rate according to Strict and Relaxed Definition, (Paramaribo and Wanica) 2017 - 2019	88
8.3.b	De werkzame bevolking in de gezinshoudens in de districten Paramaribo en Wanica naar relevante subgroep en geslacht, 2017 – 2019	The employed population in the households in the districts of Paramaribo and Wanica by relevant subgroup and sex, 2017 – 2019	88
8.3.c	De totale werkzame bevolking in de gezinshuishoudens in de districten Paramaribo en Wanica naar status in de hoofdactiviteit, 2017 – 2019	The total employed population in the households in the districts of Paramaribo and Wanica by status in the main activity, 2017 – 2019	89
8.4a	Ongevallen geclassificeerd naar ISIC hoofdgroep en type ongeval, 2020	Accidents Classified by ISIC Main Group and Type of Accident, 2020	90
8.4b1	Ongevallen geclassificeerd naar ISIC hoofdgroep en naar ernst van ongeval en verloren mandagen, 2020	Accidents Classified by ISIC Main Group and Seriousness of Accident and Lost Man Days, 2020	91
8.4b2	Ongevallen geclassificeerd naar ISIC hoofdgroep en naar ernst van ongeval en verloren mandagen, 2021	Accidents Classified by ISIC Main Group and Seriousness of Accident and Lost Man Days, 2021	92
8.4c	Ongevallen geclassificeerd naar ISIC hoofdgroep en naar werktuig waarmee het ongeval plaatsvond, 2020	Accidents Classified by ISIC Main Group and by Tools which caused the Accidents, 2020	93
8.4d	Ongevallen geclassificeerd naar ISIC hoofdgroep en naar getroffen lichaamsdeel, 2020	Accidents Classified by ISIC Main Group and by Hit Part of the Body, 2020	94
8.4e	Ongevallen geclassificeerd naar ISIC hoofdgroep en aard van letsel, 2020	Accidents Classified by ISIC Main Group and Kind of Injury, 2020	95

9	Onderwijs	Education	97
9.1a	Totaal aantal ingeschreven KO leerlingen, aantal leerkrachten en aantal scholen naar district, klas en geslacht, schooljaar 2019/2020	Total Number of Enrolled KO Pupils, Number of Teachers and Number of Schools by District, Grade and Sex, School Year 2019/2020	101
9.1b	Totaal aantal ingeschreven KO leerlingen, aantal leerkrachten en aantal scholen naar district, klas en geslacht, schooljaar 2020/2021	Total Number of Enrolled KO Pupils, Number of Teachers and Number of Schools by District, Grade and Sex, School Year 2020/2021	102
9.1c	Totaal aantal ingeschreven GLO leerlingen naar district, klas, geslacht en aantal leerkrachten en scholen, schooljaar 2019/2020	Total Number of Enrolled GLO Pupils by District, Grade, Sex and Number of Teachers and Schools, School Year 2019/2020	103
9.1d	Totaal aantal ingeschreven GLO leerlingen naar district, klas, geslacht en aantal leerkrachten en scholen, schooljaar 2020/2021	Total Number of Enrolled GLO Pupils by District, Grade, Sex and Number of Teachers and Schools, School Year 2020/2021	104
9.2	Het totale aantal GLO leerlingen en zittenblijvers naar klas per district, schooljaar 2019/2020	Total Number of GLO Pupils and Repeaters by Grade per District, School Year 2019/2020	105
9.3	Leerlingen die hebben deelgenomen aan de G.L.O.-6 toets naar soort uitslag en district in 2019/2020	Pupils who Took Part in Examination of G.L.O.-6 Test by Kind of Result and District in 2019/2020	107
9.4	Aantal VOJ leerlingen naar geslacht, en type in de schooljaren 2019/2020 – 2020/2021	Number of pupils of VOJ by Sex , and Type in the School Years 2019/2020 – 2020/2021	109
9.4a	Aantal LBO leerlingen en aantal leerkrachten naar geslacht en aantal scholen per district in de schooljaren 2019/2020 – 2020/2021	Number of Pupils of LBO and Number of Teachers by Sex and Number of Schools per District in the School Years 2019/2020 – 2020/2021	110
9.4b	Aantal MULO leerlingen en aantal leerkrachten naar geslacht en aantal scholen, per district in de schooljaren 2019/2020 – 2020/2021	Number of Pupils of MULO and Number of Teachers by Sex and Number of Schools, per District in the School Years 2019/2020 – 2020/2021	111

9.5	Geslaagden/afgewezenen, en het slagingspercentage voor het eindexamen M.U.L.O., schooljaren 2008/2009 – 2020/2021	Results and the Pass Percentage of M.U.L.O. Completers' Examination, School Years 2008/2009 – 2020/2021	112
9.6a	VWMKO Studenten naar geslacht en onderwijstype, schooljaren 2020/2021 - 2021/2022	VWMKO Students by Sex and Type of Education, School Years 2020/2021 - 2021/2022	113
9.6b	VWMKO Afgestudeerde studenten naar geslacht en onderwijstype, schooljaren 2019/2020 – 2021/2022	VWMKO- Graduates by Sex and Type of Education, School Years 2019/2020 – 2021/2022	113
9.6c	Aantal docenten op het VWMKO naar geslacht en onderwijstype, schooljaren 2020/2021 - 2021/2022	Number of Teachers at the VWMKO by Sex and Type of Education, School Years 2020/2021 - 2021/2022	113
9.7a	Studenten naar geslacht en type tertiair onderwijs, 2020/2021 - 2021/2022	Students by Sex and Type of 3 rd level Education, 2020/2021 - 2021/2022	114
9.7b	Afgestudeerde Studenten naar geslacht en type tertiair onderwijs, 2019/2020 – 2020/2021	Graduates by Sex and Type of 3 rd Level Education, 2019/2020 – 2020/2021	114
9.8a	Aantal ingeschreven studenten aan de Anton de Kom Universiteit van Suriname naar faculteit, studierichting en geslacht, 2019/2020 – 2020/2021	Enrolled Students of the Anton de Kom University of Suriname by Faculty, Field of Study and Sex, 2019/2020 – 2020/2021	116
9.8b	Aantal afgestudeerde studenten van de Anton de Kom Universiteit van Suriname naar faculteit, studierichting en geslacht, 2018/2019 – 2019/2020	Number of Graduates of the Anton de Kom University of Suriname by Faculty, Field of Study and Sex, 2018/2019 – 2019/2020	118
9.8c1	Aantal docenten op de Anton de Kom Universiteit van Suriname naar faculteit, studierichting en geslacht, 2020/2021	Number of Teachers of the Anton de Kom University of Suriname by Faculty, Field of Study and Sex, 2020/2021	119
9.8c2	Aantal docenten op de Anton de Kom Universiteit van Suriname naar faculteit, studierichting en geslacht, 2019/2020 – 2020/2021	Number of Teachers of the Anton de Kom University of Suriname by Faculty, Field of Study and Sex, 2019/2020 – 2020/2021	120

9.9a	Aantal ingeschreven studenten op het IOL (AOL), naar studierichting en geslacht, 2020/2021 - 2021/2022	Enrolled Students of the IOL (AOL), by Field of Study and Sex, 2020/2021 - 2021/2022	120
9.9b	Aantal afgestudeerde studenten van het IOL (AOL), naar studierichting en geslacht, 2019/2020 – 2020/2021	Graduates of the IOL (AOL), by Field of Study and Sex, 2019/2020 – 2020/2021	122
9.9c	Aantal docenten van het IOL (AOL), naar studierichting, 2019/2020 – 2020/2021	Number of Teachers at the IOL (AOL), by Field of Study, 2019/2020 – 2020/2021	123
9.10a	Aantal ingeschreven studenten op het AHKCO, naar studierichting en geslacht, 2020/2021 - 2021/2022	Enrolled Students of the AHKCO, by Field of Study and Sex, 2020/2021 - 2021/2022	124
9.10b	Aantal afgestudeerde studenten van het AHKCO, naar studierichting en geslacht, 2019/2020 – 2020/2021	Graduates of the AHKCO, by Field of Study and Sex, 2019/2020 – 2020/2021	124
9.10c	Aantal docenten op het AHKCO, naar studierichting en geslacht, 2020/2021 – 2021/2022	Number of Teachers at the AHKCO, by Field of Study and Sex, 2020/2021 – 2021/2022	124
9.11a	Aantal ingeschreven studenten op het PTC, naar studierichting en geslacht, 2020/2021 – 2021/2022	Enrolled Students of the PTC, by Field of Study and Sex, 2020/2021 – 2021/2022	125
9.11b	Aantal afgestudeerde studenten van het PTC, naar studierichting en geslacht, 2020/2021 – 2021/2022	Graduates of the PTC, by Field of Study and Sex, 2020/2021 – 2021/2022	126
9.11c	Aantal docenten op het PTC, naar studierichting en geslacht, 2020/2021 – 2021/2022	Number of Teachers at the PTC, by Field of Study and Sex, 2020/2021 – 2021/2022	127
9.12a	Aantal ingeschreven studenten op het LOBO, naar studierichting en geslacht, 2019/2020 – 2020/2021	Enrolled Students of the LOBO, by Field of Study and Sex, 2019/2020 – 2020/2021	128
9.12b	Aantal afgestudeerde studenten van het LOBO, naar studierichting en geslacht, 2018/2019 – 2019/2020	Graduates of the LOBO, by Field of Study and Sex, 2018/2019 – 2019/2020	128
9.12c	Aantal (deeltijdse) docenten op het LOBO, naar studierichting en geslacht, 2019/2020 – 2020/2021	Number of (Part Time) Teachers at the LOBO, by Field of Study and Sex, 2019/2020 – 2020/2021	129
9.13a	Aantal ingeschreven studenten op de UNASAT, naar studierichting en geslacht, 2019/2020 – 2021/2022	Enrolled Students of the UNASAT, by Field of Study and Sex, 2019/2020 – 2021/2022	129
9.13b	Aantal afgestudeerde studenten van de UNASAT, naar studierichting en geslacht, 2018/2019 – 2020/2021	Graduates of the UNASAT, by Field of Study and Sex, 2018/2019 – 2020/2021	130

9.13c	Aantal (deeltijdse) docenten op de UNASAT, naar studierichting en geslacht, 2019/2020 – 2021/2022	Number of (Part-time) Teachers at the UNASAT, by Field of Study and Sex, 2019/2020 – 2021/2022	130
10	Sociale voorzieningen	Social Benefits	131
10.1	Het jaarlijkse aantal personen dat in aanmerking is gekomen voor A.O.V.- uitkeringen naar district, 2018 - 2022	Annual Number of Persons with Old Age Pension by District, 2018 - 2022	134
10.2	Het jaarlijkse aantal kinderen voor wie de overheid A.K.B. heeft uitbetaald naar district, 2018-2022	Annual Number of Children for whom the Government Paid Child Benefit by District, 2018-2022	134
10.3	Het jaarlijkse aantal personen dat financiële bijstand heeft ontvangen naar district, 2018 - 2022	Annual Number of Persons that received Financial Support by District, 2018 - 2022	136
10.4	Het jaarlijkse aantal personen met een beperking dat financiële bijstand heeft ontvangen naar district, 2019 – 2022	Annual Number of Persons with Disability that received Financial Support by District, 2019 - 2022	136
10.5	Het jaarlijkse aantal personen met BAZO _ BZV- kaarten naar district, geslacht en leeftijdsgroep, 2020-2022	Annual Number of Persons with BAZO _ BZV- cards by District, Sex and Age Group, 2020 - 2022	137
11	Volksgezondheid	Public Health	139
11.1	Het jaarlijkse aantal geneeskundigen naar soort, 2018 - 2021	Annual Number of Physicians by Type, 2018 - 2021	142
11.2	Aantal Verpleegkundigen en aantal verstrekte bevoegdheidsverklaringen aan Verpleegkundigen, 2000 - 2021	Number of Nurses and Number of Certificates of Qualification Provided to Nurses, 2000 - 2021	143
11.3a	Aantal medische specialisten naar soort specialisatie en gezondheidsinstelling, 2020	Number of Medical Specialists by Type of Specialization and Health Institution, 2020	145
11.3b	Aantal medische specialisten naar soort specialisatie en gezondheidsinstelling, 2021	Number of Medical Specialists by Type of Specialization and Health Institution, 2021	146
11.4	RGD poliklinieken en artsen naar district en RGD ressortsindeling, per juni 2020 en per april 2022	RGD Polyclinics and Physicians by District and RGD Ressort-classification, per June 2020 and per April 2022	147

11.5	Het jaarlijkse aantal beschikbare ziekenhuisbedden naar gezondheidsinstelling en district, 2018 - 2021	Annual Number of Available Hospital Beds by Health Care Institution and District, 2018 - 2021	149
11.6	Aantal gemelde en positief geteste Leptospirose gevallen (ziekenhuis opnamen) naar geslacht, 2015 – 2021	Number of Cases Reported and tested Positive of Leptospiroses (Hospitalized) by Sex, 2015 - 2021	150
11.7	Aantal gemelde en positief geteste Dengue gevallen (ziekenhuis opnamen) naar geslacht, 2015 – 2021	Number of Cases Reported and tested Positive of Dengue (Hospitalized) by Sex, 2015 – 2021	150
11.8	Aantal gemelde en positief geteste Malaria gevallen (ziekenhuis opnamen) naar geslacht, 2015 – 2021	Number of Cases Reported and tested Positive of Malaria (Hospitalized) by Sex, 2015 - 2021	150
11.9	Aantal gemelde Chikungunya gevallen (ziekenhuis opnamen) naar geslacht, 2015 – 2021	Number of Reported cases of Chikungunya (Hospitalized) by Sex, 2015 - 2021	151
11.10	Geselecteerde Gezondheids statistieken, 2015 – 2019	Selected Health Statistics, 2015 – 2019	151
11.11a	Totaal aantal personen dat is overleden als gevolg van COVID-19, per maand, April 2020 – juli 2022	Total Number of Persons who Died as a Result of COVID-19, per month, April 2020 – July 2022	152
11.11b	Totaal aantal COVID-19 positief geteste personen per maand, maart 2020 – juli 2022	Total number of COVID-19 Positive tested Persons per month, March 2020 – July 2022	152
11.11c	Overige COVID-19 gerelateerde statistieken, februari 2021 – juli 2022	Other COVID-19 related statistics, February 2021 – July 2022	153

12	Overheidsfinanciën	Government Finances	155
12.1a	De jaarlijkse geraamde Apparaatsuitgaven van de Overheid per ministerie/department (x SRD. 1 miljoen), 2019 – 2021	Annual Budgeted Apparatus Expenditures of the Government by Ministry/Department (x SRD. 1 Million), 2019 – 2021	157
12.1b	Operationele uitgaven en programma's per Ministerie/ Directoraat (SRD mln), 2022 – 2023	Operational expenditure and programs per Ministry/Directorate (SRD million), 2022 – 2023	158
12.2	Medium-Termijn Overheidsfinanciën Raamwerk* (MTFF) 2022 - 2026 (SRD miljoen)	Medium-Term Public Finance Framework* (MTFF) 2022 - 2026 (SRD million)	159
12.3	De Ontwerpbegroting 2023 en de Nota van Wijziging 2022 (SRD miljoen)	The Draft Budget 2023 and the Note of Amendment 2022 (SRD million)	160
12.4	Totale Binnenlandse schuld en Buitenlandse schuld, 20019 – 2022	Total Domestic and Foreign Debt, 2019 – 2022	160
	Bijlagen	Annexes	161

	Lijst van grafieken	List of Graphs	Pagina/ Page
2.1	Neerslag in mm te M.H.F. en J.A.P. Luchthaven, 2017-2021	Rainfall in mm at M.H.F. Airstrip and J.A.P. Airport, 2017-2012	12
2.2	Waterconsumptie naar soort aansluiting in alle verzorgingsgebieden van SWM (in 1,000 kubieke meters), 2018 - 2022	Water Consumption by Type of Connection in All Service Areas of SWM (in 1,000 cubic meters), 2018 - 2022	15
3.1	Geschatte (mid-jaarlijkse) bevolking naar leeftijdsklasse en geslacht, 2022	Estimated Mid-year Population by Age Group and Sex, 2022	28
3.2.a	Geschatte (mid-jaarlijkse) Urbane bevolking naar leeftijdsklasse en geslacht, 2022	Estimated Mid-year Urban Population by Age Group and Sex, 2022	28
3.2.b	Geschatte (mid-jaarlijkse) bevolking naar leeftijdsklasse, geslacht en de domeinen: Ruraal Kustvlakte en Ruraal Binnenland, 2022	Estimated Mid-year Population by Age Group, Sex and the domains: Rural Coastal and Rural Interior, 2022	29
3.3	Totaal aantal levendgeborenen naar geboortegewicht, 2018 – 2021	Total Number of Live Births by Birth Weight, 2018 – 2021	32
4.1	Aantal verzekerde motorvoertuigen op de openbare weg, 2022	Number of Insured Motor Vehicles on the Public Roads, 2022	45
4.2	Aantal sterfgevallen ten gevolge van verkeersongevallen naar district, 2020 – 2022	Number of Deaths due to Traffic Accidents by District, 2020 – 2022	46
6.1	Jaarlijkse productie in ton van geselecteerde groenten, 2020 – 2022	Annually Production in Tonnes of Selected Vegetables, 2020 - 2022	69
8.1	Het aantal werkzamen en werklozen, (Paramaribo en Wanica) 2017 – 2019	Number of Employed and Unemployed Persons, (Paramaribo and Wanica) 2017 – 2019	89
9.1	Aantal VOJ leerlingen naar geslacht, en type in de schooljaren 2019-2020 en 2020-2021	Number of pupils of VOJ by Sex , and Type in the School Years 2019-2020 and 2020-2021	109
9.2	Studenten naar geslacht en type tertiair onderwijs, 2019-2020 en 2020-2021	Students by Sex and Type of 3rd Level Education, 2019-2020 and 2020-2021	115
10.1	Jaarlijkse aantal kinderen voor wie de overheid AKB heeft uitbetaald naar district, 2020-2022	Annual Number of Children for whom the Government paid Child Benefit by District, 2020-2022	135
11.1	Jaarlijkse aantal verpleegkundigen en aantal verstrekte bevoegdheidsverklaringen, 2017 - 2021	Annual Number of Nurses and Number of Certificates of Qualifications , 2017 - 2021	144

ALGEMEEN



GENERAL

Tabel 1: Kerncijfers van Suriname

Table 1: Key Figures of Suriname

Republiek Onafhankelijk Hoofdstad	November 25, 1975 Paramaribo			Republic Independent Capital	
Oppervlakte	163,820 km ²			Area	
Bevolking Geschatte Midjaarljkse bevolking Gemiddelde groei Bevolkingsdichtheid per km ²	2020 602,500 0.75% 3.68 per km ²	2021 616,500 2.32% 3.76 per km ²	2022 624,900 1.36% 3.81 per km ²	Population Estimated Mid Year Population Average Rate of Increase Population Density per km ²	
Officiële taal Andere gesproken talen	Nederlands / Dutch Sranan tongo / Surinamese Javaans / Javanese Hindi / Hindi Engels / English			Official Language Other Languages Spoken	
Temperatuur Geheel Suriname in °C Gemiddeld Minimum Maximum	2020 27.9 24.3 31.9		2021 27.7 23.6 31.6	Temperature throughout Suriname in °C Average Minimum Maximum	
Economie Munteenheid per 1 januari 2004 Wisselkoers : Per 1 US\$ jaargemiddelde (in SRD) december Wisselkoers : Per 1 € jaargemiddelde (in SRD) december Nationale Rekeningen Bruto Binnenlands Product (basisprijzen x 1,000 SRD) Bruto Binnenlands Product (marktprijzen x 1,000 SRD) Reële groei (Basis jaar 2015) Bruto Nationaal Inkomen (basisprijzen x 1,000 SRD) Nationaal Inkomen per capita (x 1 SRD) Handel Handelsbalans (x 1 US\$) Export van goederen (x 1 US\$) Import van goederen (x 1 US\$)	Surinaamse /Surinamese Dollar		2021 19.10 21.44 2021 21.92 23.56 2021 59,336,314 60,703,614 -2.4% 51,826,194 86,283 2021# 909,949,525 2,213,840,565 1,381,376,309	2022 24.44 31.14 2022 24.88 31.23 2022 87,216,126 89,471,626 2.4% 79,500,418 130,830 2022 1,031,446,048 2,764,058,377 1,804,836,337	Economy Currency per January 1, 2004 Exchange Rate : Per 1 US\$ Annual Average (in SRD) December Exchange Rate : Per 1 € Annual Average (in SRD) December National Accounts Gross Domestic Product (Basic Prices x 1,000 SRD) Gross Domestic Product (Market Prices x 1,000 SRD) Real Growth (Basic Year 2015) Gross National Income (Basic Prices x 1,000 SRD) National Income per Capita (x 1 SRD) Trade Balance of Trade (x 1 US\$) Export of Goods (x 1 US\$) Import of Goods (x 1 US\$)
Consumenten Prijsindex (april - juni 2016=100)	2020 189.7	2021 301.9	2022 460.2	Consumer Price Index (April - June 2016=100)	

Tabel 1: Kerncijfers van Suriname (Vervolg)
Table 1: Key Figures of Suriname (Continued)

Onderwijs	2020/2021		Education
Ingeschrevenen KO	16,502		Pre-primary Enrolment
Ingeschrevenen GLO	63,001		Primary Enrolment
Ingeschrevenen V.O.J.	36,845		Junior Secondary Level Enrolment
Ingeschrevenen VOS	15,165		Upper Secondary Enrolment
Inschrijvingen Tertiair Onderwijs	7,360		Tertiary Enrolment
Sociale voorzieningen van het ministerie van Sociale Zaken en Volkshuisvesting	2021	2022	Social Benefits from the Ministry of Social Affairs and Housing
Aantal A.O.V. geregistreerde personen (per december)	68,450	71,175	Number of Persons registered for Old Age Pension (per December)
Aantal personen dat financiële bijstand ontvangt (per december)	10,948	13,619	Number of Persons that receives Financial Support (per December)
Aantal personen met een beperking dat financiële bijstand ontvangt (per december)	10,484	11,194	Number of Persons with Disability that receives Financial Support (per December)
Aantal geregistreerde kinderen voor kinderbijslag (in de tweede helft van het jaar)	87,915	89,859	Number of Children registered for General Child Benefit (in the Second Half of the Year)
Gezondheid	2020	2021	Health
Gezondheidsfaciliteiten :			Health facilities:
Aantal ziekenhuizen	7	7	Number of Hospitals
Aantal bedden beschikbaar in ziekenhuizen en andere gezondheidsinstellingen	1,756	1,756	Number of Beds Available in Hospitals and other Health Care Institutions
Gezondheidswerkers:	2020	2021	Health workers:
Algemeen artsen	NA	NA	General Practitioners
Medische Specialisten	NA	NA	Medical Specialists
Verpleegkundigen (per september)	1,569	1,707	Nurses (per September)
COVID-19:			COVID-19:
Aantal positief geteste personen (maart 2020 – juli 2022)	80,966		Number of Positive tested Persons (March 2020 – July 2022)
Aantal overledenen (maart 2020 – juli 2022)	1,380		Number of Deaths (March 2020 – July 2022)
Aantal personen met 1 st e vaccinatie (feb 2021 – juni 2022)	267,820		Number of Persons with 1 st vaccination (Feb 2021 – June 2022)
Aantal personen met 2 ^{de} vaccinatie (april 2021 – juni 2022)	237,879		Number of Persons with 2 nd vaccination (April 2021 – June 2022)

KO = Kleuteronderwijs

GLO = Gewoon Lager Onderwijs

VOJ = Voortgezet Onderwijs op Junioren niveau

VOS = Voortgezet Onderwijs op Senioren niveau

AOV = Algemene Ouderdaysvoorziening

/ Pre- Primary School

/ Primary School

/ Junior Secondary Level Education

/ Senior Secondary Level Education

/ Old-Age Pension Scheme



OPPERVLAKTE, KLIMAAT, WATER en MILIEU



AREA, CLIMATE, WATER and ENVIRONMENT

Lijst:

J.A.P.luchthaven = Johan Adolf Pengel Luchthaven

M.H.F.vliegveld = Majoor Henry Fernandes vliegveld

Gem./ Average = Gemiddeld

List:

/ Johan Adolf Pengel Airport

/ Majoor Henry Fernandes Airstrip

/ Average

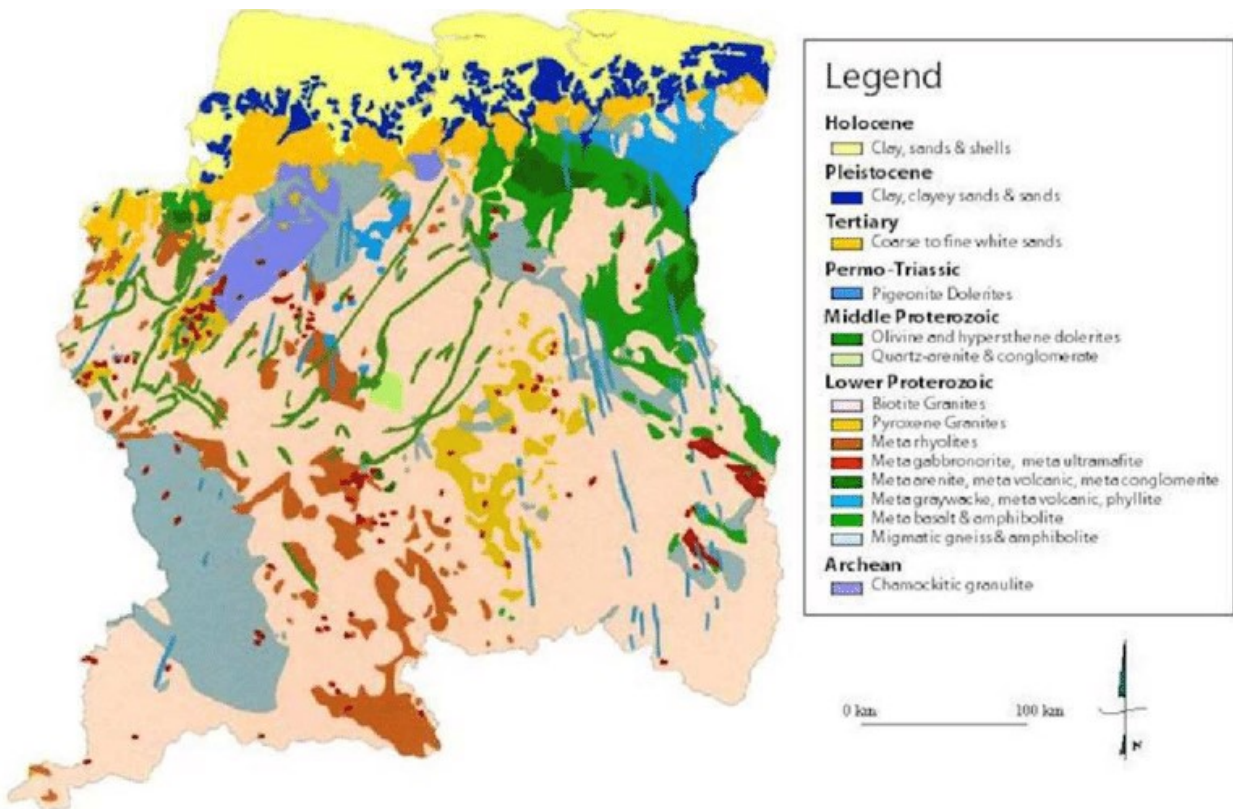

2. Oppervlakte, Klimaat, water en Milieu

Suriname heeft 10 distrikten, 62 ressorten en een totale landoppervlakte van 163,820 km². Sipaliwini is het grootste distrikt qua landoppervlakte: 130,567 km² (79.7% van het totaal). Paramaribo is het kleinste distrikt qua landoppervlakte: 182 km² (0.1% van het totaal).

Suriname heeft vier seizoenen, twee regen- en twee droge seizoenen.

In tabel 2.2 zien we de meteorologische waarnemingen op het Majoor Henry Fernandes vliegveld en de Johan Adolf Pengel Luchthaven.

Uit tabel 2.2 halen we de volgende zaken:

- De gemiddelde temperatuur van 2021 verschilt minimaal met 2020 en 2019. De gemiddelde temperatuur voor de jaren 2017-2021 is tussen de 27°C en 28°C voor zowel J.A.P. luchthaven (Para) als voor M.H.F.(Nickerie). Op de Johan Adolf Pengel Luchthaven (*district Para*), is het ietwat kouder dan op het Majoor Henry Fernandes vliegveld (*district Nickerie*).

- Voor zowel Para als Nickerie zien we van 2017 tot en met 2020 een daling voor wat betreft de jaarlijkse neerslag en in 2021 is er weer een toename aan neerslag geregistreerd. Over het algemeen zien we dat het meer regent op de Johan Adolf Pengel Luchthaven dan op het Majoor Henry Fernandes vliegveld. De jaren 2019 en 2021 vormen daarop een uitzondering.

(Zie tabel 2.3c) Als we de data van 2019 met de latere jaren vergelijken dan zien we dat de productiecapaciteit van de Dienst Watervoorziening (DWV) vanaf 2019 is afgenomen. Het aantal water aansluitingen is sterk afgenomen vanwege de overname door SWM in de districten Wanica, Nickerie, Coronie, Saramacca en Commewijne. De DWV concentreert zich nu merendeels op onderhoud waaronder reparaties.

2. Area, Climate, water and Environment

Suriname has 10 districts, 62 sub-districts “ressorten” and a total land area of 163,820 km². Sipaliwini is the largest district in terms of land area: 130,567 km² (79.7% of the total). Paramaribo is the smallest district in terms of land area: 182 km² (0.1% of the total).

Suriname has four seasons, two rainy and two dry seasons.

In table 2.2 we see the meteorological observations of the Majoor Henry Fernandes airport and the Johan Adolf Pengel airport.

We obtain the following from Table 2.2:

- The average temperature of 2021 shows a slight difference with 2020 and 2019. The average temperature for the years 2017-2021 is between 27°C and 28°C for both J.A.P. airport (Para) and for M.H.F. (Nickerie). At the Johan Adolf Pengel Airport (Para district), it is somewhat colder than at the Major Henry Fernandes airport (*Nickerie district*).

- For both Para and Nickerie we see a decrease in annual rainfall from 2017 to 2020 and an increase has been registered again in 2021.

In general we see that it rains more at the Johan Adolf Pengel Airport than at the Major Henry Fernandes airport. The years 2019 and 2021 are an exception.

(See table 2.3c) If we compare the data from 2019 with the later years, we see that the production capacity of the Water Supply Department (WSD) has decreased from 2019. The number of water connections has decreased significantly due to the takeover by SWM in the districts of Wanica, Nickerie, Coronie, Saramacca and Commewijne. The WSD now focuses mainly on maintenance, including repairs.

Tabel 2.1a: Oppervlakte per district

Table 2.1a: Area per District

District/ District	Oppervlakte(km²) / Area (km²)
Paramaribo	182
Wanica	443
Nickerie	5,353
Coronie	3,902
Saramacca	3,636
Commewijne	2,353
Marowijne	4,627
Para	5,393
Brokopondo	7,364
Sipaliwini	130,567
Totaal /Total	163,820

*Bron: Algemeen Bureau voor de Statistiek
Source: General Bureau of Statistics*



Foto/Photo: ABS DevInfo

Tabel 2.1b: Oppervlakte (km²) per ressort (1)

Tabel 2.1b: Area (km²) per Ressort (1)

District / District	Ressort/ Ressort¹⁾	Oppervlakte(km²) / Area (km²)
Paramaribo	Blauwgrond	43
	Rainville	31
	Munder	14
	Centrum	9
	Beekhuizen	6
	Wegnaar Zee	41
	Welgelegen	7
	Tammenga	6
	Flora	4
	Latour	6
	Pontbuiten	6
	Livorno	9
	Wanica	Kwatta
Saramaccapolder		28
Koewarasan		71
De NieuweGrond		38
Lelydorp		149
Houttuin		58
Domburg		37
Nickerie	Wageningen	1,613
	Groot Henar	2,185
	Oostelijke Polders	357
	NieuwNickerie	30
	Westelijke Polders	1,168
Coronie	Welgelegen	2,143
	Totness	173
	Johanna Maria	1,586
Saramacca	Calcutta	1,655
	Tijgerkreek	241
	Groningen	57
	Kampong Baroe	684
	Wayamboweg	872
	Jarikaba	127

¹⁾ Ressort is de wettelijke geografische indeling binnen een district. (Kleinste eenheid bij wet vastgesteld)

¹⁾Ressort is the legal subdivision within a district. (Smallest unit with a legal status)

Bron: Algemeen Bureau voor de Statistiek

Source: General Bureau of Statistics

Tabel 2.1b: Oppervlakte (km²) per ressort (2)

Tabel 2.1b: Area (km²) per Ressort (2)

District/ District	Ressort/ Ressort¹⁾	Oppervlakte(km²) / Area (km²)
Commewijne	Margaretha	191
	Bakki	440
	Nieuw Amsterdam	48
	Alkmaar	81
	Tamanredjo	512
	Meerzorg	1,081
Marowijne	Moengo	1,117
	Wanhatti	461
	Galibi	1,014
	MoengoTapoe	455
	Albina	397
	Patamacca	1,183
Para	Noord Para	236
	Oost Para	446
	Zuid Para	909
	Bigi Poika	2,361
	Carolina	1,441
Brokopondo	Kwakoegron	1,050
	Marechalskreek	354
	Klaaskreek	349
	Centrum	314
	Brownsberg	731
	Sarakreek	4,566
Sipaliwini	Tapanahony	42,199
	Boven-Suriname	7,512
	Boven-Saramacca	5,929
	Boven-Coppename	15,839
	Kabalebo	25,955
	Coeroeni	33,133

¹⁾ Ressort is de wettelijke geografische indeling binnen een district. (Kleinste eenheid bij wet vastgesteld)

¹⁾Ressort is the legal subdivision within a district. (Smallest unit with a legal status)

Bron: Algemeen Bureau voor de Statistiek

Source: General Bureau of Statistics

Tabel 2.2 : Meteorologische waarnemingen te M.H.F. en J.A.P. luchthaven, 2017 - 2021

Table 2.2: Meteorological Observations at M.H.F. Airstrip and J.A.P. Airport, 2017 - 2021

	2017		2018		2019#	
	M.H.F.	J.A.P.	M.H.F.	J.A.P.	M.H.F.	J.A.P.
Minimum temperatuur ¹⁾ / Minimum Temperature ¹⁾	24.3	23.4	24.1	23.0	24.4	23.2
Gemiddelde temperatuur/ Average Temperature	27.8	27.5	27.5	27.3	27.9	27.8
Maximum temperatuur/ Maximum Temperature	29.8	32.1	29.6	31.9	29.9	31.8
Relatieve vochtigheid/ Relative Humidity	80.0	79.0	79.0	78.0	80.0	77.0
Windsnelheid ²⁾ / Velocity ²⁾	2.9	1.6	3.2	1.7	2.8	1.9
Neerslag in mm ³⁾ / Rainfall in mm ³⁾	168.5	220.2	127.2	182.5	98.5	90.6
	2020#		2021*			
	M.H.F.	J.A.P.	M.H.F.	J.A.P.		
Minimum temperatuur ¹⁾ / Minimum Temperature ¹⁾	24.8	23.5	24.7	23.6		
Gemiddelde temperatuur/ Average Temperature	28.0	27.8	27.9	27.5		
Maximum temperatuur/ Maximum Temperature	30.2	31.85	29.9	31.6		
Relatieve vochtigheid/ Relative Humidity	81.0	77.0	80.0	79.0		
Windsnelheid ²⁾ / Velocity ²⁾	3.1	1.2	2.2	2.1		
Neerslag in mm ³⁾ / Rainfall in mm ³⁾	74.8	88.7	117.5	108.8		

¹⁾ *Temperatuur in graden Celsius (°C) / Temperature in degrees Celsius (°C)*

²⁾ *Windsnelheid in Beaufort (Bft) / Velocity in Beaufort (Bft)*

Bft	m/s
0	0,0-0,2
1	0,3-1,5
2	1,6-3,3
3	3,4-5,4

³⁾ *Maandgemiddelde / Monthly Average*

Bron : *Ministerie van Openbare Werken Transport en Communicatie, afdeling Meteorologische Dienst*
Source : *Ministry of Public Work Transport and Communication, Meteorological Department*

Grafiek 2.1: Neerslag in mm te M.H.F. en J.A.P. Luchthaven, 2017 - 2021

Graph 2.1: Rainfall in mm at M.H.F. Airstrip and J.A.P. Airport, 2017 -2021

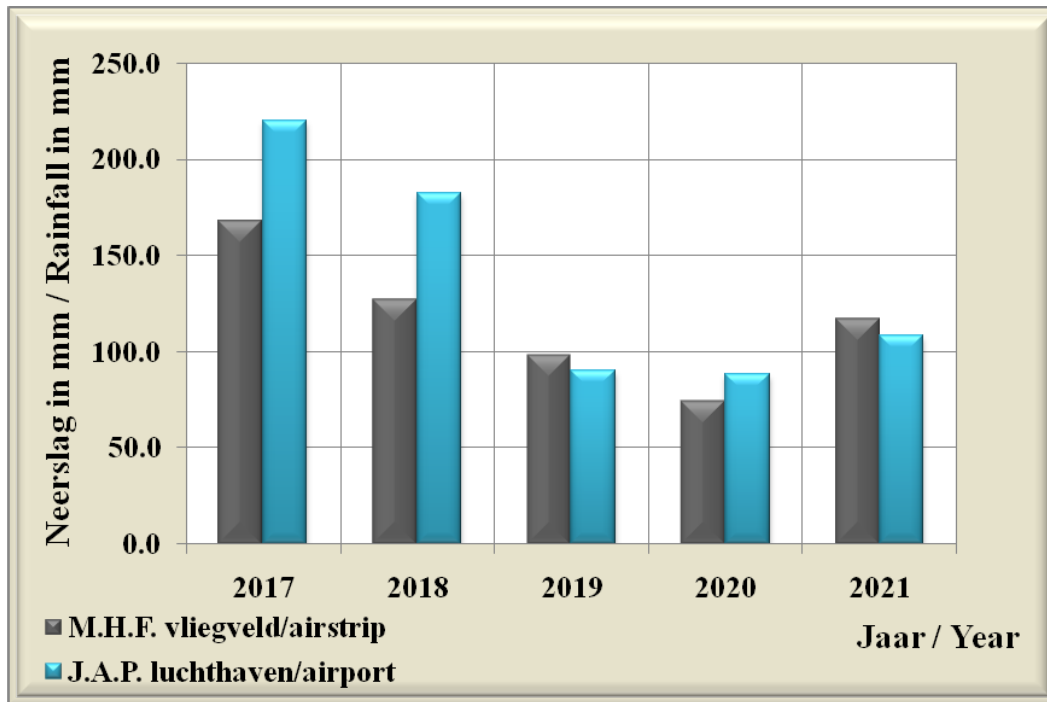

**Tabel 2.3a : Waterconsumptie in alle verzorgingsgebieden van SWM
(in 1,000 kubieke meters), 2018 – 2022 (1)**

**Table 2.3a : Water Consumption in All Service Areas of SWM
(in 1,000 cubic meters), 2018 – 2022 (1)**

Soort aansluiting / Type of Connection	Paramaribo, Wanica en Para				
	2018	2019	2020	2021	2022
Erfaansluiting / Yard Connection	1,885.2	1,805.1	1,736.0	1,735.3	1,728.3
Huisaansluiting / House Connection	18,980.0	17,173.1	17,952.2	18,111.7	18,124.5
Huis met zwembad / House with Swimming Pool	39.0	44.1	44.8	43.8	44.8
Industriële & Commerciële aansluiting / Industrial & Commercial Connection	4,282.3	4,335.2	4,300.5	4,005.8	4,142.7
Openbare aansluiting / Public Connection	1,383.6	1,150.2	1,143.1	1,089.3	1,120.5
Totaal / Total	26,570.10	24,507.70	25,176.60	24,985.90	25,160.8
Soort aansluiting / Type of Connection	Nickerie				
	2018	2019	2020	2021	2022
Erfaansluiting / Yard Connection	45.1	49.0	54.0	53.1	52.9
Huisaansluiting / House Connection	1,408.8	1,583.5	1,736.3	1,783.0	1,800.5
Huis met zwembad / House with Swimming Pool	0.3	0.7	2.0	0.5	1.3
Industriële & Commerciële aansluiting / Industrial & Commercial Connection	145.5	157.5	146.7	156.2	163.5
Openbare aansluiting / Public Connection	99.2	93.8	88.0	94.6	104.0
Totaal / Total	1,698.9	1,884.5	2,027.0	2,087.4	2,122.2
Soort aansluiting / Type of Connection	Coronie				
	2018	2019	2020	2021	2022
Erfaansluiting / Yard Connection	.	.	.	1.8	1.8
Huisaansluiting / House Connection	.	.	.	102.9	103.2
Huis met zwembad / House with Swimming Pool	.	.	.	0.7	0.3
Industriële & Commerciële aansluiting / Industrial & Commercial Connection	.	.	.	7.1	7.3
Openbare aansluiting / Public Connection	.	.	.	4.5	4.6
Totaal / Total	.	.	.	117	117.2

Opmerking / Remark:

In Wanica, Para en Nickerie worden niet alle gebieden van water voorzien door de SWM / In Wanica, Para and Nickerie not all areas are provided with water by the SWM

Bron : Surinaamse Waterleiding Maatschappij (SWM) / Source : Suriname Water Company

**Tabel 2.3a : Waterconsumptie in alle verzorgingsgebieden van SWM
(in 1,000 kubieke meters), 2018 – 2022 (2)**

**Table 2.3a : Water Consumption in All Service Areas of SWM
(in 1,000 cubic meters), 2018 – 2022 (2)**

Soort aansluiting / Type of Connection	Saramacca				
	2018	2019	2020	2021	2022
Erfaansluiting / Yard Connection	6.0	10.4	14.3	16.8	21.0
Huisaansluiting / House Connection	271.0	274.7	296.0	322.8	331.5
Huis met zwembad / House with Swimming Pool	0.1	0.1	0.2	0.7	0.6
Industriële & Commerciële aansluiting / Industrial & Commercial Connection	14.4	14.2	31.6	74.6	70.5
Openbare aansluiting / Public Connection	5.6	5.6	6.1	6.6	7.4
Totaal / Total	297.1	305.0	348.2	421.5	430.9
Soort aansluiting / Type of Connection	Commewijne				
	2018	2019	2020	2021	2022
Erfaansluiting / Yard Connection	109.4	138.3	222.1	218.4	232.1
Huisaansluiting / House Connection	497.7	642.6	805.2	846.3	886.1
Huis met zwembad / House with Swimming Pool	0.4	0.8	1.0	1.0	1.0
Industriële & Commerciële aansluiting / Industrial & Commercial Connection	46.9	67.3	95.1	96.1	122.0
Openbare aansluiting / Public Connection	3.6	5.0	7.7	8.8	11.0
Totaal / Total	658	854	1131.1	1170.6	1,252.1
Soort aansluiting / Type of Connection	Marowijne				
	2018	2019	2020	2021	2022
Erfaansluiting / Yard Connection	6.8	23.1	43.2	58.5	63.26
Huisaansluiting / House Connection	579.3	635.1	650.4	689.7	685.247
Huis met zwembad / House with Swimming Pool	-	-	-	-	-
Industriële & Commerciële aansluiting / Industrial & Commercial Connection	54.7	54.3	50.8	58.0	65.742
Openbare aansluiting / Public Connection	60.2	59.1	54.3	54.8	66.08
Totaal / Total	701.0	771.6	798.7	861.0	880.3

Opmerking / Remark:

In Wanica, Para en Nickerie worden niet alle gebieden van water voorzien door de SWM / In Wanica, Para and Nickerie not all areas are provided with water by the SWM

Bron : Surinaamse Waterleiding Maatschappij (SWM) / Source : Suriname Water Company

**Tabel 2.3a : Waterconsumptie in alle verzorgingsgebieden van SWM
(in 1,000 kubieke meters), 2018 – 2022 (3)**

**Table 2.3a : Water Consumption in All Service Areas of SWM
(in 1,000 cubic meters), 2018 – 2022 (3)**

Soort aansluiting / Type of Connection	Totaal/Total				
	2018	2019	2020	2021	2022
Erfaansluiting / Yard Connection	2,052.50	2,025.90	2,069.60	2,083.90	2,099.3
Huisaansluiting / House Connection	21,736.80	20,309.00	21,440.10	21,856.40	21,931.0
Huis met zwembad / House with Swimming Pool	39.80	45.70	48.00	46.70	48.0
Industriële & Commerciële aansluiting / Industrial & Commercial Connection	4,543.80	4,628.50	4,624.70	4,397.80	4,571.8
Openbare aansluiting / Public Connection	1,552.20	1,313.70	1,299.20	1,258.60	1,313.5
Totaal / Total	29,925.10	28,322.80	29,481.60	29,643.40	29,963.6

Grafiek 2.2: Waterconsumptie naar soort aansluiting in alle verzorgingsgebieden van SWM (in 1,000 kubieke meters), 2018 – 2022

Graph 2.2: Water Consumption by Type of Connection in All Service Areas of SWM (in 1,000 cubic meters), 2018 – 2022

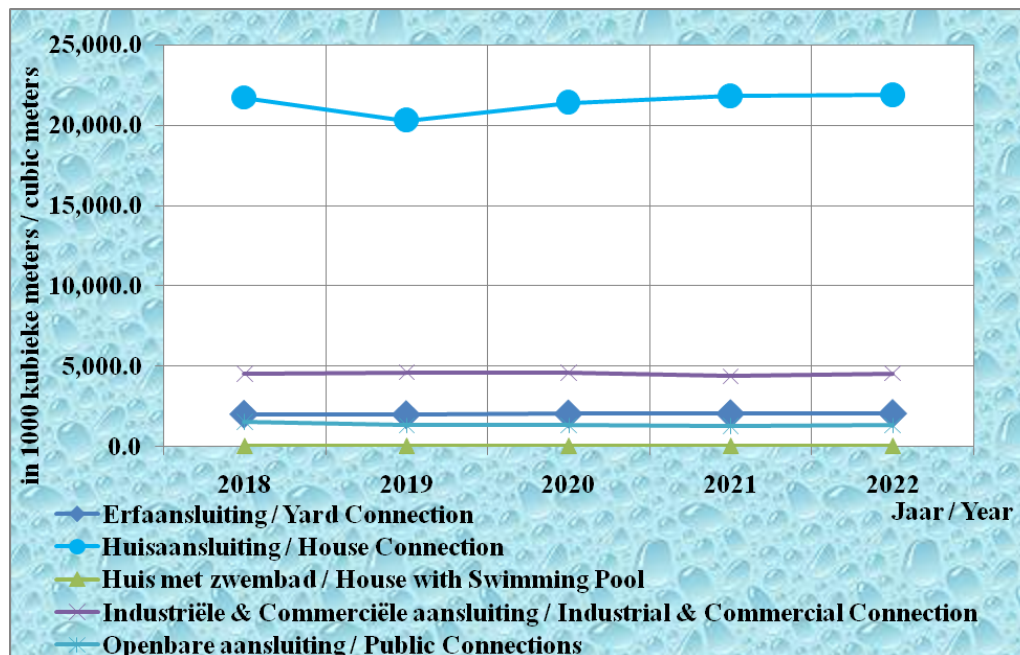

Tabel 2.3b : Water productie en consumptie geëxploiteerd door SWM (in 1,000 kubieke meters), 2018 – 2022 (1)

Table 2.3b : Water Production and Consumption Exploited by SWM (in 1,000 cubic meters), 2018 – 2022 (1)

Waterleidingnet / Distribution Network	Jaar/ Year	Productie/ Production	Consumptie / Consumption
Paramaribo, Wanica, Para	2018	41,563.6	26,570.2
	2019	41,793.3	24,507.8
	2020	39,654.5	25,176.6
	2021	41,480.8	24,985.9
	2022	43,476.6	25,160.8
Nickerie	2018	2,248.3	1,698.9
	2019	2,559.9	1,884.5
	2020	2,095.4	2,027.0
	2021	4,688.7	2,087.4
	2022	4,388.4	2,122.2
Coronie	2021	877.0	117.1
	2022	892.1	117.2
Saramacca	2018	2,540.7	297.1
	2019	2,631.4	305.1
	2020	2,605.9	348.2
	2021	2,652.8	421.5
	2022	3,713.2	430.9
Commewijne	2018	1,708.5	658.0
	2019	2,213.1	854.0
	2020	1,987.7	1,131.2
	2021	2,229.5	1,170.5
	2022	4,330.1	1,252.1

Opmerkingen / Remarks:

In Wanica, Para en Nickerie worden niet alle gebieden van water voorzien door de SWM /In Wanica, Para and Nickerie not all areas are provided with water by the SWM.

De 2017 data van Commewijne betreft alleen het gebied Meerzorg en de 2018 en 2019 data van Commewijne betreft de gebieden Meerzorg en Peperpot. / The Commewijne data of 2017 contains only data of the area Meerzorg en the data of 2018 and 2019 contain the areas Meerzorg and Peperpot.

Bron : Surinaamse Waterleiding Maatschappij (SWM)

Source : Suriname Water Company

Tabel 2.3b : Water productie en consumptie geëxploiteerd door SWM (in 1,000 kubieke meters), 2018 – 2022 (2)

Table 2.3b : Water Production and Consumption Exploited by SWM (in 1,000 cubic meters), 2018 –2022 (2)

Waterleidingnet / Distribution Network	Jaar/ Year	Productie/ Production	Consumptie / Consumption
Marowijne	2018	845.6	701.0
	2019	886.3	771.6
	2020	996.6	798.7
	2021	1,030.7	861.0
	2022	1,110.2	880.3
Totaal/ Total	2018	48,906.6	29,925.1
	2019	50,084.0	28,323.0
	2020	47,340.2	29,481.7
	2021	52,959.6	29,643.4
	2022	57,907.7	29,963.6

Opmerkingen / Remarks:

In Wanica, Para en Nickerie worden niet alle gebieden van water voorzien door de SWM /In Wanica, Para and Nickerie not all areas are provided with water by the SWM.

De 2018 en 2019 data van Commewijne betreft de gebieden Meerzorg en Peperpot./ The Commewijne data of 2018 and 2019 contain the areas Meerzorg and Peperpot.

Bron : Surinaamse Waterleiding Maatschappij (SWM)

Source : Suriname Water Company

Tabel 2.3c : Water productie (m³ per dag) met grondwater als bron geëxploiteerd door de Dienst Watervoorziening, 2019 - 2021

Table 2.3c : Water production (m³ per day) with ground water as source operated by the Water Supply Service, 2019 - 2021

District / District	2019		2020		2021	
	Productie Capaciteit (m ³ per dag) /Production Capacity (m ³ per day)	Aansluitingen/ Connections	Productie Capaciteit (m ³ per dag) /Production Capacity (m ³ per day)	Aansluitingen/ Connections	Productie Capaciteit (m ³ per dag) /Production Capacity (m ³ per day)	Aansluitingen/ Connections
Marowijne	65	63	25	22	¹⁾	¹⁾
Para	195	183	¹⁾	¹⁾	¹⁾	¹⁾
Brokopondo	53	115	60	330	60	330
Sipaliwini	870	1,715	560	1,520	560	1,520
Totaal/Total	1,183	2,076	645	1,872	620	1,850

¹⁾ *SWM overname / Taken over by SWM*

Bron: Dienst Watervoorziening (DWW) / Source: Water Supply Service

Tabel 2.4 : Het aantal huisaansluitingen van de Energie Bedrijven Suriname (EBS) per district, 2019 – 2021

Table 2.4 : Number of House Connections of the Suriname Energy Company per District, 2019 – 2021

District / District	Huisaansluitingen / House Connections		
	2019#	per Juni /June 2020	2021
Paramaribo	82,791	70,912	.
Wanica	48,375	44,698	.
Nickerie	11,828	10,323	.
Coronie	1,267	1,143	.
Saramacca	6,286	5,801	.
Commewijne	11,780	10,850	.
Marowijne	3,100	2,677	.
Para	6,491	5,984	.
Brokopondo	488	404	.
Sipaliwini	1135	821	.
Totaal / Total	173,541	153,613	178,676

Bron: N.V. Energie Bedrijven Suriname (EBS)

Source: Suriname Energy Company

BEVOLKING



Population

Lijst:

BOG = Bureau voor Openbare Gezondheidszorg
CBB = Centraal Bureau voor Burgerzaken
GFR = Algemeen vruchtbaarheidscijfer
TFR = Totaal vruchtbaarheidscijfer
GRR = Brutoreproductie- of
Brutovervangingsfactor

List:

/ Bureau for Public Health
/ Civil Registry Office
/ General Fertility Rate
/ Total Fertility Rate
/ Gross Reproduction Rate

*GFR****Algemeen vruchtbaarheidscijfer:***

Het aantal levendgeboren personen in een bepaald jaar onder alle vrouwen in de reproductieve leeftijdsklasse (15-49 of 15-44 jaar).

*GFR****General Fertility Rate:***

The number of live births in a certain year to all women in the childbearing age group (15-49 or 15-44 year).

*TFR****Totaal vruchtbaarheidscijfer:***

Het gemiddelde aantal kinderen dat een vrouw (of groep van vrouwen) ter wereld zou (den) brengen indien de (in een bepaald jaar) waargenomen leeftijdsspecifieke vruchtbaarheidscijfers onveranderd zouden blijven gelden voor vrouwen in de vruchtbare levensfase.

*TFR****Total Fertility Rate:***

The average number of children a woman (or group of women) would deliver if the age specific fertility rates observed in a certain year were to apply during her (their) childbearing ages.

*GRR****Bruto reproductie- of Bruto vervangingsfactor:***

Het gemiddelde aantal dochters dat een vrouw (of groep vrouwen) ter wereld zou (den) brengen indien de (in een bepaald jaar) waargenomen leeftijdsspecifieke vruchtbaarheidscijfers voor meisjes geboorten onveranderd zouden blijven gelden voor vrouwen in de vruchtbare levensfase.

*GRR****Gross Reproduction Rate:***

The average number of daughters a woman (or a group of women) would deliver if the age specific fertility rates for female births observed in a certain year were to apply during her (their) childbearing ages.

3. Bevolking

Uit de bevolkingsstatistieken halen wij de volgende bevindingen:

- bij de Midjaarlijkse bevolking naar leeftijdsklasse en geslacht, zien we dat er over het algemeen naar schatting meer vrouwen zijn dan mannen.
- bij de schatting van het urbane gebied zien we dat er over het algemeen meer vrouwen zijn dan mannen en bij het rurale gebied is het beeld juist andersom, namelijk meer mannen dan vrouwen. Voor het binnenland zien we dat het aantal mannen en vrouwen naar schatting ongeveer gelijk is.
- het aantal overledenen onder de mannen ligt hoger in vergelijking met vrouwen.
- de gemiddelde leeftijd bij overlijden voor vrouwen is hoger dan bij mannen, namelijk 64.8 jaar om 61.6 jaar (voor 2022). Over het algemeen leven vrouwen gemiddeld langer dan mannen.
- als we de periode 2017 tot en met 2022 vergelijken, dan zien we uit de data dat het aantal huwelijken jaarlijks een dalende trend vertoonde en voor de jaren 2021 en 2022 is er een flinke stijging in het aantal. Daar tegenover zien we ook bij het aantal echtscheidingen een ontwikkeling waarbij er sprake was van een daling voor de jaren 2019, 2020 en 2021 om wederom in 2022 toe te nemen.
- voor de periode 2017-2021 zien we dat er jaarlijks meer mannen immigrerden dan vrouwen en voor 2022 zien we het tegenovergestelde, namelijk dat meer vrouwen uit Suriname zijn vertrokken naar het buitenland.
- in tabel 3.6 zien wij dat de meeste baby's, voor de jaren 2018, 2019 en 2020, bij geboorte, tussen de 3,000 gram en 3,500 gram wegen. Voor 2021 zaten de meeste baby's qua geboortegewicht in de klasse 3,500 gram en 4,000 gram. Het jaarlijkse gemiddelde geboortegewicht voor 2018 en 2020 was boven de 3,000 gram en voor 2019 en 2021 lag het beneden de 3,000 gram.
- voor de jaren 2019 en 2020 zien we dat het jaarlijks aantal overledenen onder de 4,000 gevallen was en voor 2021 en 2022 was het aantal aanzienlijk hoger, respectievelijk 5,460 en 4,558 overledenen.

3. Population

Based on the population statistics we notice the following:

- from the Mid-year population estimate by age group and sex, we see that there are generally more women than men.
- from the urban area estimate, we see that there are generally more women than men and in the rural area the picture is the opposite, namely more men than women. For the interior, we see that the number of men and women is estimated to be approximately equal.
- the number of deaths among men is higher compared to women.
- the mean age at death for women is higher than for men, namely 64.8 years and 61.6 years (for 2022). In general women live longer than men.
- if we compare the period 2017 to 2022, we see that the number of marriages showed a declining trend every year and for the years 2021 and 2022 there has been a significant increase in the number.
In contrast, we also see a development in the number of divorces, with a decrease in the years 2019, 2020 and 2021 and an increase again in 2022.
- for the period 2017-2021 we see that more men immigrated each year than women and for 2022 we see the opposite, namely that more women have left Suriname to go abroad.
- in table 3.6 we see that most babies, for the years 2018, 2019 and 2020, weigh between 3,000 grams and 3,500 grams at birth. For 2021, most babies were in the birth weightclass of 3,500 gram and 4,000 gram. The annual average birth weight for 2018 and 2020 was above 3,000 grams and for 2019 and 2021 it was below 3,000 grams.
- for 2019 and 2020 we see that the annual number of deaths was under 4,000 cases and for 2021 and 2022 the number was significantly higher, 5,460 and 4,558 deaths respectively.

Tabel 3.1 : Bevolking per Ressort, Oppervlakte en dichtheid, per district/ressort in 2004 en 2012 (1)

Table 3.1: Population per Ressort, Area and Density, per District/Resort in 2004 and 2012 (1)

District / Ressort	Bevolking / Population		Oppervlakte in km ² / Area in km ²	Dichtheid / Density	
	2004	2012		2004	2012
Paramaribo:	242,946	240,924	182	1,334.9	1,323.8
Blauwgrond	28,436	31,483	43	661.3	732.2
Rainville	28,853	22,747	31	930.7	733.8
Munder	16,049	17,234	14	1,146.4	1,231.0
Centrum	29,274	20,631	9	3,252.7	2,292.3
Beekhuizen	19,783	17,185	6	3,297.2	2,864.2
Weg naar Zee	13,172	16,037	41	321.3	391.1
Welgelegen	23,709	19,304	7	3,387.0	2,757.7
Tammenga	14,313	15,819	6	2,385.5	2,636.5
Flora	15,346	19,538	4	3,836.5	4,884.5
Latour	26,148	29,526	6	4,358.0	4,921.0
Pontbuiten	19,477	23,211	6	3,246.2	3,868.5
Livorno	8,386	8,209	9	931.8	912.1
Wanica:	85,986	118,222	443	194.1	266.9
Kwatta	10,091	14,151	62	162.8	228.2
Saramaccapolder	7,789	10,217	28	278.2	364.9
Koewarasan	16,161	27,713	71	227.6	390.3
De Nieuwe Grond	20,219	26,161	38	532.1	688.4
Lelydorp	15,945	18,663	149	107.0	125.3
Houttuin	10,227	15,656	58	176.3	269.9
Domburg	5,554	5,661	37	150.1	153.0
Nickerie:	36,639	34,233	5,353	6.8	6.4
Wageningen	3,428	2,937	1,613	2.1	1.8
Groot Henar	3,545	2,709	2,185	1.6	1.2
Oostelijke Polders	6,778	7,153	357	19.0	20.0
Nieuw Nickerie	13,842	12,818	30	461.4	427.3
Westelijke Polders	9,046	8,616	1,168	7.7	7.4
Coronie:	2,887	3,391	3,902	0.7	0.9
Welgelegen	605	593	2,143	0.3	0.3
Totness	1,684	2,150	173	9.7	12.4
Johanna Maria	598	648	1,586	0.4	0.4
Saramacca:	15,980	17,480	3,636	4.4	4.8
Calcutta	1,918	1,647	1,655	1.2	1.0
Tijgerkreek	2,899	3,244	241	12.0	13.5
Groningen	2,825	2,818	57	49.6	49.4
Kampong Baroe	1,948	2,248	684	2.8	3.3
Wayamboweg	1,582	1,560	872	1.8	1.8
Jarikaba	4,808	5,963	127	37.9	47.0

*Bron : Algemeen Bureau voor de Statistiek, Censuskantoor
Source: General Bureau of Statistics, Census Office*

Tabel 3.1 : Bevolking per Ressor, Oppervlakte en dichtheid, per district/ressort in 2004 en 2012 (2)

Table 3.1: Population per Ressor, Area and Density, per District/Ressor in 2004 and 2012 (2)

District / Ressor	Bevolking / Population		Oppervlakte in Km ² / Area in Km ²	Dichtheid / Density	
	2004	2012		2004	2012
Commewijne:	24,649	31,420	2,353	10.5	13.4
Margaretha	781	756	191	4.1	4.0
Bakkie	541	447	440	1.2	1.0
Nieuw Amsterdam	5,489	5,650	48	114.4	117.7
Alkmaar	4,213	5,561	81	52.0	68.7
Tamanredjo	5,510	6,601	512	10.8	12.9
Meerzorg	8,115	12,405	1,081	7.5	11.5
Marowijne:	16,642	18,294	4,627	3.6	4.0
Moengo	9,662	10,834	1,117	8.6	9.7
Wanhatti	346	466	461	0.8	1.0
Galibi	671	741	1,014	0.7	0.7
MoengoTapoe	427	579	455	0.9	1.3
Albina	5,114	5,247	397	12.9	13.2
Patamacca	422	427	1,183	0.4	0.4
Para:	18,749	24,700	5,393	3.5	4.6
Para Noord	6,442	9,703	236	27.3	41.1
Para Oost	7,349	8,016	446	16.5	18.0
Para Zuid	4,403	6,113	909	4.8	6.7
Bigi Poika	335	525	2,361	0.1	0.2
Carolina	220	343	1,441	0.2	0.2
Brokopondo:	14,215	15,909	7,364	1.9	2.2
Kwakoe Gron	259	263	1,050	0.2	0.3
Marechalkreek	1,001	1,171	354	2.8	3.3
Klaaskreek	1,317	2,124	349	3.8	6.1
Centrum Brokopondo	2,854	4,482	314	9.1	14.3
Brownsweeg	3,871	4,793	731	5.3	6.6
Sarakreek	4,913	3,076	4,566	1.1	0.7
Sipaliwini:	34,136	37,065	130,567	0.3	0.3
Tapanahony	13,805	13,808	42,199	0.3	0.3
Boven-Suriname	15,057	17,954	7,512	2.0	2.4
Boven -Saramacca	1,537	1,427	5,929	0.3	0.2
Boven -Coppename	595	539	15,839	0.0	0.0
Kabalebo	1,843	2,291	25,955	0.1	0.1
Coeroeni	1,299	1,046	33,133	0.0	0.0
Totaal / Total	492,829	541,638	163,820	3.0	3.3

Bron : Algemeen Bureau voor de Statistiek, Censuskantoor
Source: General Bureau of Statistics, Census Office

Tabel 3.2: Geschatte (mid-jaarlijkse) bevolking naar leeftijdsklasse en geslacht, periode 2020 - 2022

Table 3.2: Estimated Mid-year Population by Age Group and Sex, period 2020 – 2022

Leeftijdsklasse/ Age group	2020			2021			2022*		
	Man/ Male	Vrouw/ Female	Totaal/ Total	Man/ Male	Vrouw/ Female	Totaal/ Total	Man/ Male	Vrouw/ Female	Totaal/ Total
0 - 4	27,900	26,900	54,800	28,000	27,000	55,000	28,100	27,300	55,400
5 - 9	26,800	25,700	52,500	27,100	26,100	53,200	27,400	26,600	54,000
10 - 14	25,700	24,200	49,900	25,900	24,200	50,100	26,000	24,300	50,300
15 - 19	25,100	23,800	48,900	25,300	24,000	49,300	25,400	24,100	49,500
20 - 24	24,400	23,500	47,900	24,500	23,600	48,100	24,700	23,700	48,400
25 - 29	23,700	23,100	46,800	23,700	23,400	47,100	24,000	23,400	47,400
30 - 34	22,500	22,400	44,900	22,800	22,700	45,500	23,100	22,800	45,900
35 - 39	21,400	21,400	42,800	21,700	21,600	43,300	21,900	21,800	43,700
40 - 44	20,100	20,200	40,300	20,400	20,500	40,900	20,700	20,800	41,500
45 - 49	19,100	19,200	38,300	19,200	19,300	38,500	19,400	19,500	38,900
50 - 54	17,400	17,700	35,100	17,900	18,300	36,200	18,300	18,500	36,800
55 - 59	14,900	15,700	30,600	15,400	16,000	31,400	15,800	16,400	32,200
60 - 64	12,100	13,300	25,400	12,400	13,400	25,800	12,900	13,900	26,800
65 - 69	8,900	10,400	19,300	9,300	10,700	20,000	9,700	11,100	20,800
70 - 74	6,100	7,600	13,700	6,200	7,700	13,900	6,500	8,200	14,700
75 - 79	3,900	5,200	9,100	3,900	5,400	9,300	4,000	5,500	9,500
80+	3,600	5,000	8,600	3,700	5,200	8,900	3,700	5,400	9,100
Totaal / Total	303,600	305,300	608,900	307,400	309,100	616,500	311,600	313,300	624,900

*Bron : Algemeen Bureau voor de Statistiek
Source: General Bureau of Statistics*

Tabel 3.2.a: Geschatte (mid-jaarlijkse) Urbane bevolking naar leeftijdsklasse en geslacht, periode 2020 – 2022

Table 3.2.a: Estimated Mid-year Urban Population by Age Group and Sex, period 2020 – 2022

Leeftijdsklasse/ Age group	2020			2022			2022*		
	Man/ Male	Vrouw/ Female	Totaal/ Total	Man/ Male	Vrouw/ Female	Totaal/ Total	Man/ Male	Vrouw/ Female	Totaal/ Total
0 - 4	16,900	16,100	33,000	16,900	16,100	33,000	16,800	16,100	32,900
5 - 9	16,200	15,400	31,600	16,600	15,800	32,400	17,000	16,200	33,200
10 - 14	15,500	14,600	30,100	15,500	14,500	30,000	15,400	14,400	29,800
15 - 19	15,600	15,000	30,600	15,600	15,000	30,600	15,600	14,900	30,500
20 - 24	15,700	15,300	31,000	15,700	15,300	31,000	15,700	15,300	31,000
25 - 29	15,700	15,700	31,400	15,700	15,700	31,400	15,800	15,600	31,400
30 - 34	15,400	15,600	31,000	15,600	15,700	31,300	15,700	15,800	31,500
35 - 39	14,700	15,000	29,700	14,900	15,100	30,000	15,100	15,300	30,400
40 - 44	13,800	14,100	27,900	14,000	14,300	28,300	14,200	14,600	28,800
45 - 49	13,000	13,400	26,400	13,100	13,500	26,600	13,300	13,700	27,000
50 - 54	11,800	12,400	24,200	12,100	12,800	24,900	12,400	13,000	25,400
55 - 59	10,100	11,000	21,100	10,400	11,200	21,600	10,700	11,500	22,200
60 - 64	8,200	9,400	17,600	8,500	9,600	18,100	8,700	9,900	18,600
65 - 69	6,200	7,400	13,600	6,400	7,700	14,100	6,700	8,000	14,700
70 - 74	4,300	5,500	9,800	4,400	5,600	10,000	4,600	5,900	10,500
75 - 79	2,800	3,800	6,600	2,800	4,000	6,800	2,900	4,100	7,000
80+	2,700	3,700	6,400	2,800	3,900	6,700	2,800	4,100	6,900
Totaal / Total	198,600	203,400	402,000	201,000	205,800	406,800	203,400	208,400	411,800

*Bron : Algemeen Bureau voor de Statistiek
Source: General Bureau of Statistics*

Tabel 3.2.b: Geschatte (mid-jaarlijkse) bevolking van de Rurale kustvlakte, naar leeftijdsklasse en geslacht, periode 2020 - 2022

Table 3.2.b: Estimated Mid-year Population of the Rural Coastal Area by Age Group and Sex, period 2020 - 2022

Leeftijdsklasse/ Age group	2020			2021			2022*		
	Man/ Male	Vrouw/ Female	Totaal/ Total	Man/ Male	Vrouw/ Female	Totaal/ Total	Man/ Male	Vrouw/ Female	Totaal/ Total
0 - 4	5,000	4,900	9,900	5,000	4,900	9,900	5,100	5,000	10,100
5 - 9	4,800	4,800	9,600	4,800	4,800	9,600	4,800	4,800	9,600
10 - 14	4,800	4,700	9,500	4,800	4,700	9,500	4,800	4,700	9,500
15 - 19	5,000	4,800	9,800	5,000	4,800	9,800	4,900	4,800	9,700
20 - 24	5,000	4,800	9,800	5,000	4,800	9,800	5,000	4,800	9,800
25 - 29	4,900	4,500	9,400	4,900	4,700	9,600	4,900	4,700	9,600
30 - 34	4,600	4,300	8,900	4,600	4,400	9,000	4,700	4,400	9,100
35 - 39	4,400	4,100	8,500	4,500	4,200	8,700	4,500	4,200	8,700
40 - 44	4,300	3,900	8,200	4,300	4,000	8,300	4,400	4,000	8,400
45 - 49	4,300	3,800	8,100	4,200	3,800	8,000	4,200	3,800	8,000
50 - 54	4,000	3,600	7,600	4,100	3,700	7,800	4,200	3,700	7,900
55 - 59	3,500	3,200	6,700	3,600	3,300	6,900	3,700	3,300	7,000
60 - 64	2,800	2,600	5,400	2,900	2,600	5,500	3,100	2,700	5,800
65 - 69	2,000	2,000	4,000	2,100	2,000	4,100	2,200	2,100	4,300
70 - 74	1,300	1,400	2,700	1,300	1,400	2,700	1,400	1,500	2,900
75 - 79	800	900	1,700	800	900	1,700	800	900	1,700
80+	600	800	1,400	600	800	1,400	600	800	1,400
Totaal / Total	62,100	59,100	121,200	62,500	59,800	122,300	63,300	60,200	123,500

*Bron : Algemeen Bureau voor de Statistiek
Source: General Bureau of Statistics*

Tabel 3.2.c: Geschatte (mid-jaarlijkse) bevolking van het Rurale binnenland, naar leeftijdsklasse en geslacht, periode 2020 - 2022

Table 3.2.c: Estimated Mid-year Population of the Rural Interior Area, by Age Group and Sex, period 2020 – 2022

Leeftijdsklasse/ Age group	2020			2021			2022*		
	Man/ Male	Vrouw/ Female	Totaal/ Total	Man/ Male	Vrouw/ Female	Totaal/ Total	Man/ Male	Vrouw/ Female	Totaal/ Total
0 - 4	6,000	5,900	11,900	6,100	6,000	12,100	6,200	6,200	12,400
5 - 9	5,800	5,500	11,300	5,700	5,500	11,200	5,600	5,600	11,200
10 - 14	5,400	4,900	10,300	5,600	5,000	10,600	5,800	5,200	11,000
15 - 19	4,500	4,000	8,500	4,700	4,200	8,900	4,900	4,400	9,300
20 - 24	3,700	3,400	7,100	3,800	3,500	7,300	4,000	3,600	7,600
25 - 29	3,100	2,900	6,000	3,100	3,000	6,100	3,300	3,100	6,400
30 - 34	2,500	2,500	5,000	2,600	2,600	5,200	2,700	2,600	5,300
35 - 39	2,300	2,300	4,600	2,300	2,300	4,600	2,300	2,300	4,600
40 - 44	2,000	2,200	4,200	2,100	2,200	4,300	2,100	2,200	4,300
45 - 49	1,800	2,000	3,800	1,900	2,000	3,900	1,900	2,000	3,900
50 - 54	1,600	1,700	3,300	1,700	1,800	3,500	1,700	1,800	3,500
55 - 59	1,300	1,500	2,800	1,400	1,500	2,900	1,400	1,600	3,000
60 - 64	1,100	1,300	2,400	1,000	1,200	2,200	1,100	1,300	2,400
65 - 69	700	1,000	1,700	800	1,000	1,800	800	1,000	1,800
70 - 74	500	700	1,200	500	700	1,200	500	800	1,300
75 - 79	300	500	800	300	500	800	300	500	800
80+	300	500	800	300	500	800	300	500	800
Totaal / Total	42,900	42,800	85,700	43,900	43,500	87,400	44,900	44,700	89,600

*Bron : Algemeen Bureau voor de Statistiek
Source: General Bureau of Statistics*

Grafiek 3.1: Geschatte (mid-jaarlijkse) bevolking naar leeftijdsklasse en geslacht, 2022

Graph 3.1: Estimated Mid-year Population by Age Group and Sex, 2022

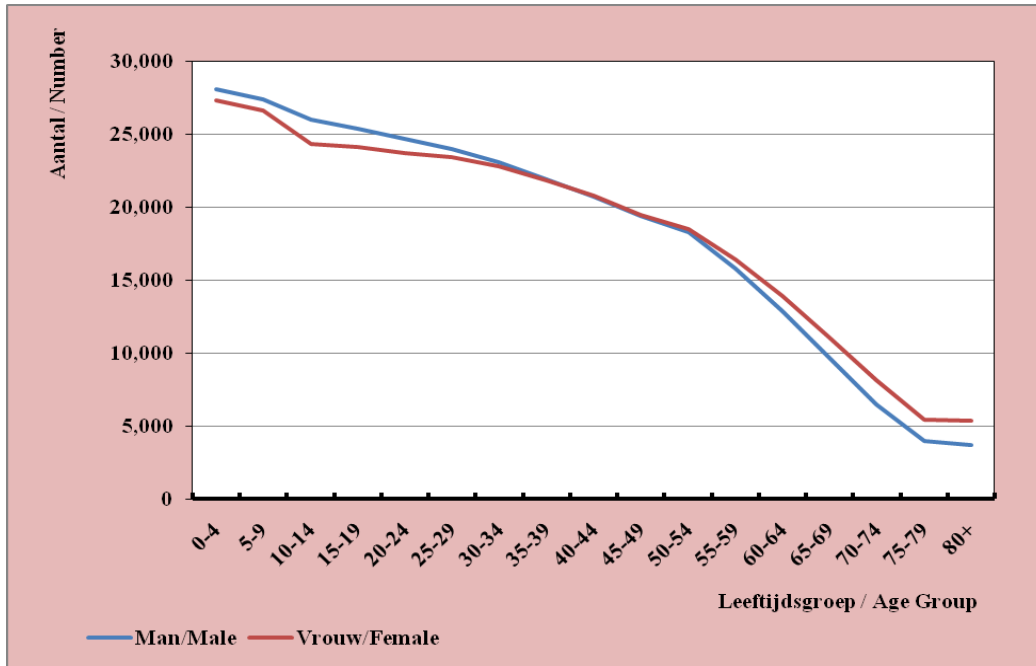

Grafiek 3.2.a: Geschatte (mid-jaarlijkse) Urbane bevolking naar leeftijdsklasse en geslacht, 2022

Graph 3.2.a: Estimated Mid-year Urban Population by Age Group and Sex, 2022

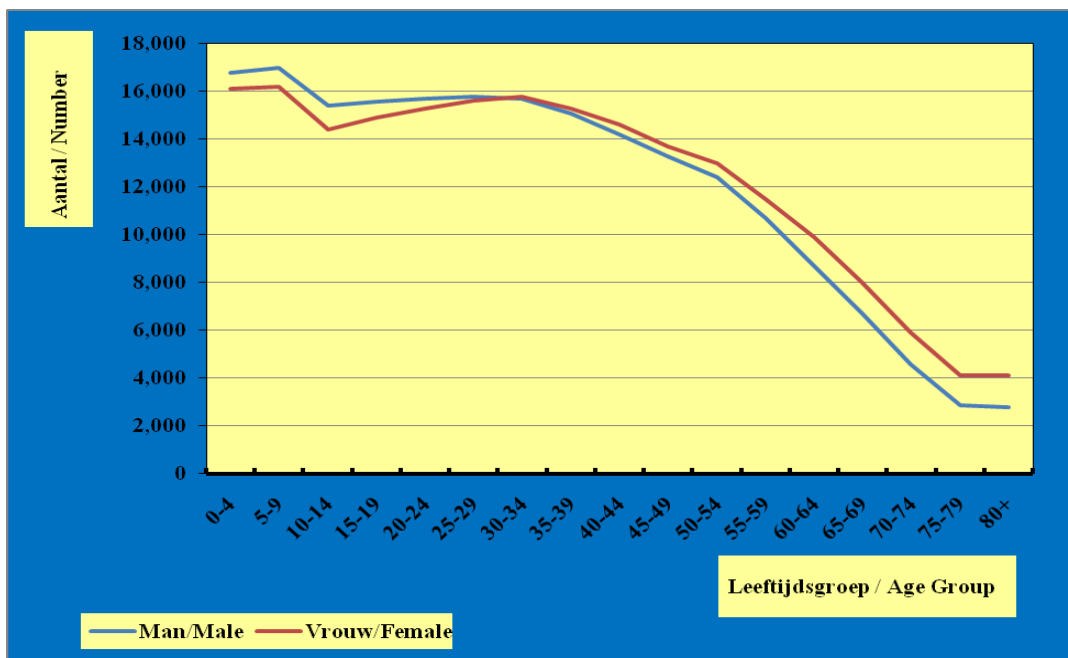

Grafiek 3.2.b: Geschatte (mid-jaarlijkse) bevolking naar leeftijdsklasse, geslacht en de domeinen: Ruraal Kustvlakte en Ruraal Binnenland, 2022

Graph 3.2.b: Estimated Mid-year Population by Age Group, Sex and the domains: Rural Coastal and Rural Interior, 2022

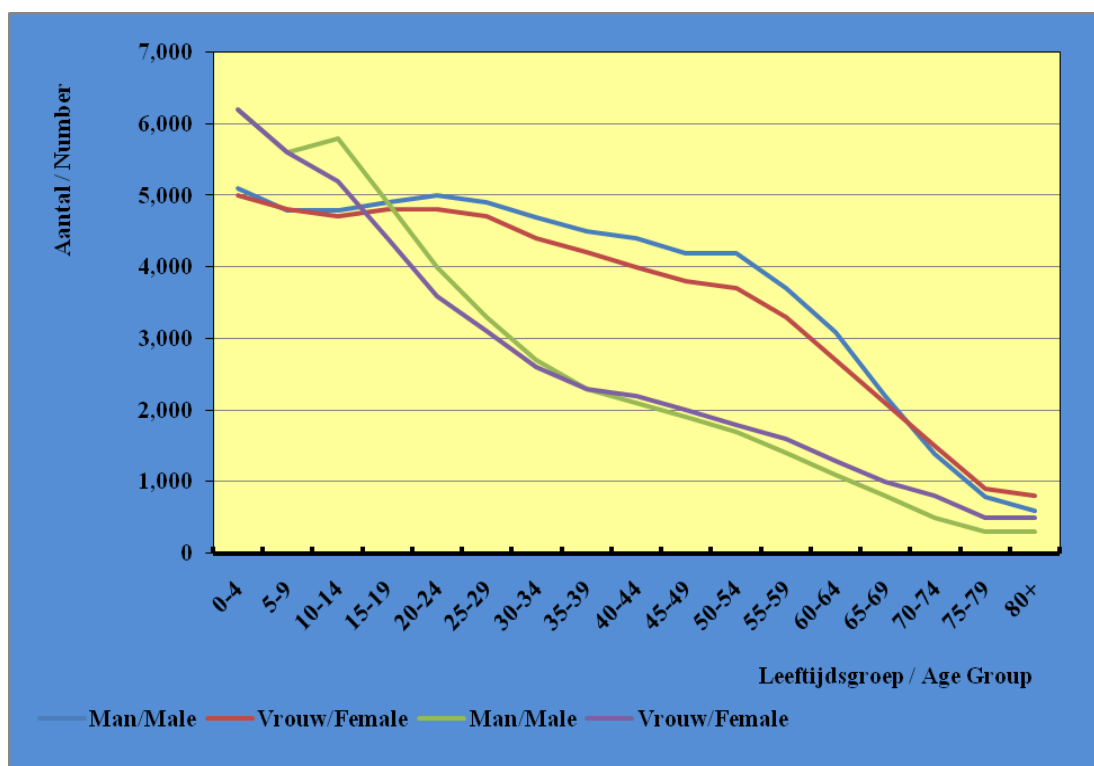

Tabel 3.3: Leeftijdsspecifiek vruchtbaarheidscijfer, Algemeen vruchtbaarheidscijfer, Totaal vruchtbaarheidscijfer en Bruto vervangingsfactor, 2015 – 2021

Table 3.3: Age Specific Fertility Rate, General Fertility Rate, Total Fertility Rate and Gross Reproduction Rate, 2015 - 2021

Leeftijdsgroepmoeder/ Age Group of the Mother	Leeftijdsspecifiek vruchtbaarheidscijfer / Age Specific Fertility Rate						
	2015	2016	2017	2018	2019	2020	2021
15 - 19	61.06	59.66	57.72	53.91	57.26	56.64	52.92
20 - 24	114.96	108.09	103.46	105.65	109.18	111.89	109.87
25 - 29	121.17	113.59	111.82	113.13	111.88	110.88	106.03
30 - 34	97.11	96.21	95.56	93.84	93.45	88.56	87.93
35 - 39	50.91	53.60	54.03	51.15	59.24	58.44	60.23
40 - 44	14.12	14.38	13.71	16.31	15.08	15.45	18.1
GFR	78.91	75.89	72.38	73.84	75.87	75.04	73.73
TFR	2.33	2.23	2.12	2.17	2.23	2.21	2.18
GRR	1.17	1.07	1.06	1.06	1.08	1.09	1.08

Bron: Algemeen Bureau voor de Statistiek, Bevolkingsstatistieken
Source: General Bureau of Statistics, Population Statistics

Tabel 3.4 : Belangrijke bevolkingsstatistieken naar geslacht, 2017- 2022

Table 3.4 : Relevant Vital Statistics by Sex, 2017 - 2022

	2017		2018		2019	
	Man/ Male	Vrouw/ Female	Man/ Male	Vrouw/ Female	Man/ Male	Vrouw/ Female
Bevolking (midjaarljks)/ Mid-Year Population	290,800	292,400	294,200	295,900	298,300	299,700
Geboorten/ Births	5,012	4,773	5,024	4,785	5,227	4,900
Overledenen/ Deaths	1,941	1,567	2,120	1,643	2,194	1,761
Immigratie/ Immigration	1,249	1,118	2,795	2,055	2,931	2,123
Emigratie/ Emigration	887	891	1,056	1,163	237	248
Huwelijken/ Marriages	1,996	1,996	1,927	1,927	1,851	1,851
Echtscheidingen/ Divorces	855	855	904	904	813	813
	2020		2021		2022	
	Man/ Male	Vrouw/ Female	Man/ Male	Vrouw/ Female	Man/ Male	Vrouw/ Female
Bevolking (midjaarljks)/ Mid-Year Population	303,600	305,300	307,400	309,100	311,600	313,300
Geboorten/ Births	5,104	4,949	5,228	5,024	4,724	4,530
Overledenen/ Deaths	2,274	1,697	3,078	2,462	2,722	1,919
Immigratie/ Immigration	1,648	1,308	1,492	1,280	1,247	1,501
Emigratie / Emigration	118	143	151	191	164	169
Huwelijken/ Marriages	1,384	1,384	1,814	1,814	2,115	2,115
Echtscheidingen/ Divorces	693	693	686	686	910	910

*Noot / Note: De emigratie cijfers betreffen slechts het migratie verkeer tussen Nederland en Suriname/
The emigration figures refer only to the migration between the Netherlands and Suriname*

**Bron : Midjaarljkse Bevolking(MJB): ABS – Bevolkingsstatistieken, overige cijfers - CBB
Source : Midyear Population (MYP): GBS – Population Vital Statistics, Other Data- CBB**

Tabel 3.5 : Demografische indicatoren naar geslacht, 2018 - 2021

Table 3.5 : Demographic Indicators by Sex, 2018 - 2021

	Jaren / Years			
	2018	2019	2020	2021
Gemiddelde leeftijd bij overlijden/ Mean Age at Death:				
Man/ Male	59.5	59.4	60.2	61.6
Vrouw/ Female	63.7	64.2	63.9	64.8
Zuigelingen sterfte (per 1,000 levend-geborenen)/ Infant Mortality Rate (per 1,000 Live Births)	19.4	20.9	17.1	20.4
Gemiddelde leeftijd bij gesloten huwelijken/ Mean Age of contracted marriages :				
Man/ Male	35.9	37.2	36.4	37.4
Vrouw/ Female	32.1	33.1	32.4	33.4
Gemiddelde huwelijksduur in jaren bij echtscheidingen/verstoting/ Mean Marriage Duration in years for Divorces/Annulments	11.6	12.6	11.0	11.2
Centrummaat voor leeftijd van vrouwen bij geboorte 1^e kind / Average age of women at first birth:				
Gemiddelde leeftijd/ Mean Age	24.0	23.9	24.2	24.5
Mediane leeftijd/ Median Age	23.2	23.0	23.2	23.0
Sex ratio bijgeboorte/ Sex ratio at Birth	105.0	106.7	103.1	104.1

Bron : Bewerkte CBB data

Source : Processed data from the Civil Registry Office

Tabel 3.6: Totaal aantal levendgeborenen naar geboortegewicht, 2018 - 2021

Table 3.6: Total Number of Live Births by BirthWeight, 2018 - 2021

Gewicht van het kind/ Weight of Child	2018	2019	2020	2021
<1,000	66	113	97	69
1,000 – 1,499	123	126	130	58
1,500 – 1,999	238	326	243	110
2,000 – 2,499	788	1126	818	218
2,500 – 2,999	2,735	3,067	2,645	686
3,000 – 3,499	3,531	3,407	3,549	2,397
3,500 - 3,999	1,460	1,257	1,490	2,839
> 4,000	331	290	273	1,093
Onbekend/ Unknown	57	76	47	194
Totaal / Total	9,328	9,788	9,293	7,661
Gemiddelde gewicht / Weight average	3,046	2,961	3,012	2,977

Bron: Demografische Data, afdeling Bevolkingsstatistieken
Source: Demographic Data, Population Statistics Section

Opmerking/Note: De data is gebaseerd op informatie van de 5 grote ziekenhuizen in Suriname/ The data is based on information from the 5 major hospitals in Suriname

Grafiek 3.3: Totaal aantal levendgeborenen naar geboortegewicht, 2018 – 2021

Graph 3.3: Total Number of Live Births by Birth Weight, 2018 – 2021

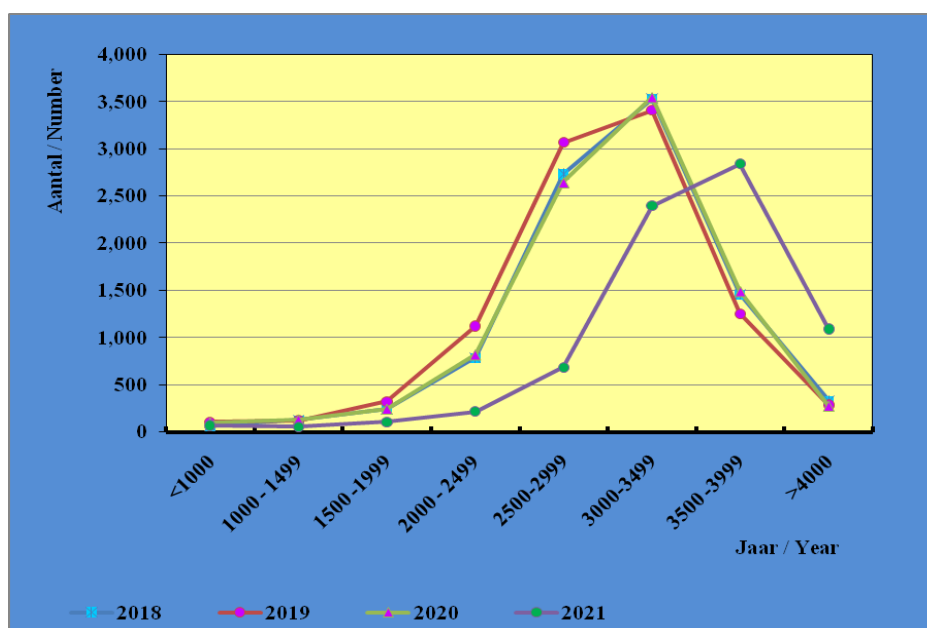

Tabel 3.7a: Levendgeborenen naar leeftijdsgroep van de moeder, 2011 - 2022

Table 3.7a: Live Births by Age Group of the Mother, 2011 - 2022

Leeftijdsgroep van de moeder/ Age Group of the Mother	Jaar / Year					
	2011	2012	2013	2014	2015	2016
<15	44	68	46	66	41	42
15 - 19	1,373	1,354	1,359	1,390	1,435	1,408
20 - 24	2,590	2,633	2,640	2,643	2,630	2,486
25 - 29	2,676	2,897	2,656	2,866	2,680	2,533
30 - 34	1,790	1,923	1,976	2,134	2,052	2,059
35 - 39	949	1,007	971	1,006	1,019	1,088
40 - 44	256	304	309	276	268	276
≥45	15	18	19	26	23	18
Onbekend / Unknown	10	13	36	-	-	-
Totaal / Total	9,703	10,217	10,012	10,407	10,148	9,910

Leeftijdsgroep van de moeder/ Age Group of the Mother	Jaar / Year					
	2017	2018	2019	2020	2021	2022
<15	45	54	50	53	47	42
15 - 19	1,368	1,283	1,357	1,331	1,246	1,088
20 - 24	2,390	2,451	2,544	2,607	2,643	2,507
25 - 29	2,516	2,568	2,562	2,528	2,548	2,263
30 - 34	2,064	2,055	2,056	1,966	2,042	1,879
35 - 39	1,113	1,064	1,244	1,239	1,326	1,125
40 - 44	266	318	297	309	376	329
≥45	23	16	17	20	24	21
Onbekend / Unknown	-	-	-	-	-	-
Totaal / Total	9,785	9,809	10,127	10,053	10,252	9,254

Bron : Centraal Bureau voorBurgerzaken
Source: Civil Registry Office

Tabel 3.7b: Aantal levendgeborenen uit niet residerende moeders, 2011 - 2022

Table 3.7b: Number of Live Births from Non Resident Mothers, 2011 - 2022

	Jaar / Year					
	2011	2012	2013	2014	2015	2016
Aantal levendgeborenen / Number of Live Births	59	63	73	163	204	232

	Jaar / Year					
	2017	2018	2019	2020	2021	2022
Aantal levendgeborenen / Number of Live Births	267	228	218	287	216	173

Bron : Centraal Bureau voor Burgerzaken
Source: Civil Registry Office

Tabel 3.8a : Levendgeborenen naar leeftijdsgroep en woondistrict van de moeder, 2019 - 2020

Table 3.8a : Live Births by Age Group and District of Residence of the Mother, 2019 - 2020

District/ District	2019 ¹⁾								
	Leeftijdsgroep / Age Group								Totaal/ Total
	< 15	15 - 19	20 - 24	25 - 29	30 - 34	35 - 39	40 - 44	45 +	
Paramaribo	14	430	1,028	1,109	887	553	118	9	4,148
Wanica	10	298	556	689	517	300	65	0	2,435
Nickerie	1	56	136	110	93	41	10	1	448
Coronie	0	5	13	9	7	5	1	0	40
Saramacca	0	32	77	81	40	28	5	0	263
Commewijne	0	61	134	127	126	52	16	1	517
Marowijne	1	53	71	60	45	36	11	0	277
Para	1	117	177	139	110	62	16	0	622
Brokopondo	8	99	108	70	68	56	24	1	434
Sipaliwini	15	179	182	115	118	88	24	4	725
Totaal/Total	50	1,330	2,482	2,509	2,011	1,221	290	16	9,909
District/ District	2020 ²⁾								
	Leeftijdsgroep / Age Group								Totaal/ Total
	< 15	15 - 19	20 - 24	25 - 29	30 - 34	35 - 39	40 - 44	45 +	
Paramaribo	11	448	974	1,075	851	530	112	5	4,006
Wanica	5	276	588	598	519	281	67	1	2,335
Nickerie	1	61	129	112	76	42	7	-	428
Coronie	-	6	11	13	7	7	1	-	45
Saramacca	2	36	91	70	38	19	8	3	267
Commewijne	4	53	114	139	97	60	18	1	486
Marowijne	1	47	92	82	56	43	23	1	345
Para	4	100	189	156	111	93	19	1	673
Brokopondo	9	112	134	74	66	52	17	2	466
Sipaliwini	14	160	205	123	91	88	32	2	715
Totaal/Total	51	1,299	2,527	2,442	1,912	1,215	304	16	9,766

¹⁾ Exclusief levendgeborenen uit niet residerende moeders: 218 / Exclusive of Live Births from Non Resident Mothers : 218

²⁾ Exclusief levendgeborenen uit niet residerende moeders: 287 / Exclusive of Live Births from Non Resident Mothers: 287

Bron : Centraal Bureau voor Burgerzaken

Source: Civil Registry Office

Tabel 3.8b : Levendgeborenen naar leeftijdsgroep en woondistrict van de moeder, 2021 - 2022

Table 3.8b : Live Births by Age Group and District of Residence of the mother, 2021 - 2022

District/ District	2021 ³⁾								
	Leeftijdsgroep / Age Group								Totaal/ Total
	< 15	15 - 19	20 - 24	25 - 29	30 - 34	35 - 39	40 - 44	45 +	
Paramaribo	11	448	974	1,075	851	530	112	5	4,006
Wanica	5	276	588	598	519	281	67	1	2,335
Nickerie	1	61	129	112	76	42	7	-	428
Coronie	-	6	11	13	7	7	1	-	45
Saramacca	2	36	91	70	38	19	8	3	267
Commewijne	4	53	114	139	97	60	18	1	486
Marowijne	1	47	92	82	56	43	23	1	345
Para	4	100	189	156	111	93	19	1	673
Brokopondo	9	112	134	74	66	52	17	2	466
Sipaliwini	14	160	205	123	91	88	32	2	715
Totaal/Total	51	1,299	2,527	2,442	1,912	1,215	304	16	9,766
District/ District	2022 ⁴⁾								
	Leeftijdsgroep / Age Group								Totaal/ Total
	< 15	15 - 19	20 - 24	25 - 29	30 - 34	35 - 39	40 - 44	45 +	
Paramaribo	34	950	2235	2,049	1745	1149	316	19	8,497
Wanica	1	11	31	29	14	6	2	-	94
Nickerie	4	60	120	113	66	35	10	2	410
Coronie	-	3	10	5	3	4	-	-	25
Saramacca	-	1	1	-	3	-	-	-	5
Commewijne	-	12	23	22	12	11	-	-	80
Marowijne	1	5	18	5	10	7	-	-	46
Para	-	4	10	3	2	3	-	-	22
Brokopondo	-	13	19	12	9	6	-	-	59
Sipaliwini	2	29	40	25	15	5	-	-	116
Totaal/Total	42	1,088	2,507	2,263	1,879	1,226	328	21	9,354

³⁾ Exclusief levendgeborenen uit niet residerende moeders: 216

/Exclusive of Live Births from Non Resident Mothers: 216

⁴⁾ Exclusief levendgeborenen uit niet residerende moeders: 173

/Exclusive of Live Births from Non Resident Mothers: 173

Bron : Centraal Bureau voor Burgerzaken
Source: Civil Registry Office

Tabel 3.9: Overledenen naar woondistrict en geslacht, 2019 – 2022

Table 3.9: Deaths by District of Residence and Sex, 2019 - 2022

Woondistrict / District of Residence	2019 ¹⁾			2020 ²⁾		
	Man/ Male	Vrouw/ Female	Totaal/ Total	Man/ Male	Vrouw/ Female	Totaal/ Total
Paramaribo	1,006	860	1,866	1,026	808	1,834
Wanica	447	335	782	455	323	778
Nickerie	164	109	273	183	109	292
Coronie	18	8	26	8	6	14
Saramacca	73	65	138	78	53	131
Commewijne	138	111	249	138	113	251
Marowijne	69	50	119	66	44	110
Para	96	83	179	124	90	214
Brokopondo	37	21	58	52	30	82
Sipaliwini	67	80	147	77	91	168
Totaal/ Total	2,115	1,722	3,837	2,207	1,667	3,874
Woondistrict / District of Residence	2021 ³⁾			2022 ⁴⁾		
	Man/ Male	Vrouw/ Female	Totaal/ Total	Man/ Male	Vrouw/ Female	Totaal/ Total
Paramaribo	1,395	1,158	2,553	1,236	894	2,130
Wanica	648	540	1,188	570	384	954
Nickerie	247	168	415	205	172	377
Coronie	23	18	41	27	9	36
Saramacca	83	86	169	104	62	166
Commewijne	187	156	343	189	128	317
Marowijne	87	47	134	64	55	119
Para	177	121	298	125	83	208
Brokopondo	43	39	82	40	23	63
Sipaliwini	133	104	237	104	84	188
Totaal/ Total	3,023	2,437	5,460	2,664	1,894	4,558

¹⁾ Exclusief de sterfte van niet residerenden: 118

/ Exclusive of Deaths from Non Residents: 118

²⁾ Exclusief de sterfte van niet residerenden: 97

/ Exclusive of Deaths from Non Residents: 97

³⁾ Exclusief de sterfte van niet residerenden: 75

/ Exclusive of Deaths from Non Residents: 75

⁴⁾ Exclusief de sterfte van niet residerenden: 83

/ Exclusive of Deaths from Non Residents: 83

Bron : Centraal Bureau voor Burgerzaken

Source: Civil Registry Office

Tabel 3.10a: Overledenen naar leeftijdsgroep, woondistrict en geslacht, 2019¹⁾

Table 3.10a: Deaths by Age Group, District of Residence and Sex, 2019¹⁾

Leeftijdsgroep/ Age Group	Paramaribo		Wanica		Nickerie		Coronie		Saramacca		Commewijne	
	M/ M	V/ F	M/ M	V/ F	M/ M	V/ F	M/ M	V/ F	M/ M	V/ F	M/ M	V/ F
0 - 4	76	60	19	20	4	2	-	-	1	4	1	3
5 - 9	3	6	-	3	-	-	-	-	1	1	1	-
10 - 14	2	5	2	1	-	2	-	-	-	-	-	1
15 - 19	10	3	8	1	2	2	-	-	2	1	-	-
20 - 24	11	10	6	9	1	2	-	-	1	-	6	-
25 - 29	14	9	7	4	7	-	-	-	2	3	2	1
30 - 34	25	17	16	5	5	1	2	-	1	1	-	3
35 - 39	27	10	17	10	1	-	-	-	1	-	2	4
40 - 44	31	30	16	17	5	1	-	1	-	1	4	1
45 - 49	60	26	28	10	5	6	-	2	7	2	8	3
50 - 54	65	41	43	31	14	5	1	-	7	8	11	4
55 - 59	90	46	51	30	21	10	5	-	12	4	16	10
60 - 64	108	55	42	27	19	5	1	1	9	9	16	11
65 - 69	84	63	54	32	15	13	3	-	10	4	12	15
70 - 74	98	76	47	30	13	11	4	-	4	3	10	7
75 - 79	91	105	33	30	15	11	1	-	5	8	9	14
80+	211	298	58	75	37	38	1	4	10	16	40	34
Totaal/ Total	1,006	860	447	335	164	109	18	8	73	65	138	111
Leeftijdsgroep/ Age Group	Marowijne		Para		Brokopondo		Sipaliwini		Totaal/Total		Totaal/ Total	
	M/ M	V/ F	M/ M	V/ F	M/ M	V/ F	M/ M	V/ F	M/ M	V/ F		
0 - 4	3	6	6	6	7	2	13	5	130	108	238	
5 - 9	-	-	1	-	-	-	2	1	8	11	19	
10 - 14	-	-	-	2	-	3	-	1	4	15	19	
15 - 19	2	1	1	2	1	-	3	3	29	13	42	
20 - 24	1	-	1	2	4	1	1	1	32	25	57	
25 - 29	3	2	-	1	2	-	1	-	38	20	58	
30 - 34	4	2	4	1	1	-	5	1	63	31	94	
35 - 39	3	-	1	4	-	1	4	1	56	30	86	
40 - 44	3	2	3	3	3	-	1	1	66	57	123	
45 - 49	2	5	4	1	3	-	5	6	122	61	183	
50 - 54	3	2	5	4	1	-	2	1	152	96	248	
55 - 59	3	3	10	7	-	-	1	4	209	114	323	
60 - 64	7	-	16	7	1	3	2	7	221	125	346	
65 - 69	7	4	14	10	2	2	6	5	207	148	355	
70 - 74	10	2	9	6	2	2	3	4	200	141	341	
75 - 79	5	4	7	9	4	1	5	12	175	194	369	
80+	13	17	14	18	6	6	13	27	403	533	936	
Totaal/ Total	69	50	96	83	37	21	67	80	2,115	1,722	3,837	

¹⁾ Exclusief de sterfte van niet residerenden : 118 / Exclusive of Deaths from Non Residents: 118

Bron : Centraal Bureau voor Burgerzaken
Source: Civil Registry Office

Tabel 3.10b: Overledenen naar leeftijdsgroep, woondistrict en geslacht, 2020¹⁾

Table 3.10b: Deaths by Age Group, District of Residence and Sex, 2020¹⁾

Leeftijdsgroep/ Age Group	Paramaribo		Wanica		Nickerie		Coronie		Saramacca		Commewijne	
	M/ M	V/ F	M/ M	V/ F	M/ M	V/ F	M/ M	V/ F	M/ M	V/ F	M/ M	V/ F
0 - 4	49	46	20	14	3	5	-	-	7	1	4	4
5 - 9	3	3	2	2	-	-	-	-	-	1	1	-
10 - 14	7	7	1	2	-	1	-	-	-	1	-	1
15 - 19	10	4	14	6	3	2	1	-	1	1	-	-
20 - 24	14	10	7	7	2	-	-	-	4	2	-	1
25 - 29	16	14	10	4	5	1	-	-	3	-	4	-
30 - 34	29	10	15	14	6	-	-	1	-	1	1	3
35 - 39	34	17	16	5	-	3	-	-	-	1	4	3
40 - 44	33	18	16	9	6	-	-	-	2	-	4	5
45 - 49	49	31	23	14	9	6	-	-	1	2	7	3
50 - 54	69	39	38	22	19	7	2	1	6	4	12	8
55 - 59	87	45	55	31	25	10	-	1	10	8	14	10
60 - 64	107	68	48	33	26	8	-	-	4	4	13	9
65 - 69	96	77	48	28	23	10	2	-	9	5	14	12
70 - 74	96	91	32	29	15	10	2	2	10	8	10	8
75 - 79	106	68	43	31	12	15	-	-	10	3	18	12
80+	221	260	67	72	29	31	1	1	11	11	32	34
Totaal/ Total	1,026	808	455	323	183	109	8	6	78	53	138	113
Leeftijdsgroep/ Age Group	Marowijne		Para		Brokopondo		Sipaliwini		Totaal/Total		Totaal/ Total	
	M/ M	V/ F	M/ M	V/ F	M/ M	V/ F	M/ M	V/ F	M/ M	V/ F		
0 - 4	2	2	7	2	5	2	10	7	107	83	190	
5 - 9	-	-	-	-	1	1	1	-	8	7	15	
10 - 14	-	1	-	-	-	-	1	1	9	14	23	
15 - 19	1	-	-	2	3	-	2	1	35	16	51	
20 - 24	-	-	4	2	3	-	3	1	37	23	60	
25 - 29	2	2	2	2	1	-	3	1	46	24	70	
30 - 34	3	-	7	5	-	-	3	-	64	34	98	
35 - 39	1	1	2	4	1	-	1	-	59	34	93	
40 - 44	2	2	3	5	3	2	-	4	69	45	114	
45 - 49	2	2	11	6	3	3	4	4	109	71	180	
50 - 54	6	3	8	5	5	3	1	6	166	98	264	
55 - 59	7	3	6	4	5	2	6	6	215	120	335	
60 - 64	8	6	16	5	4	2	4	5	230	140	370	
65 - 69	7	4	11	10	3	3	5	7	218	156	374	
70 - 74	9	7	18	7	5	5	5	9	202	176	378	
75 - 79	5	4	9	13	3	2	9	6	215	154	369	
80+	11	7	20	18	7	5	19	33	418	472	890	
Totaal/ Total	66	44	124	90	52	30	77	91	2,207	1,667	3,874	

¹⁾ Exclusief de sterfte van niet residerenden : 97 Exclusive of Deaths from Non Residents: 97

Bron : Centraal Bureau voor Burgerzaken
Source: Civil Registry Office

Tabel 3.10c: Overledenen naar leeftijdsgroep, woondistrict en geslacht, 2021¹⁾

Table 3.10c: Deaths by Age Group, District of Residence and Sex, 2021¹⁾

Leeftijdsgroep/ Age Group	Paramaribo		Wanica		Nickerie		Coronie		Saramacca		Commewijne	
	M/ M	V/ F	M/ M	V/ F	M/ M	V/ F	M/ M	V/ F	M/ M	V/ F	M/ M	V/ F
0 - 4	68	67	22	17	4	5	-	-	-	2	2	-
5 - 9	5	5	4	2	-	-	-	-	-	-	-	-
10 - 14	4	2	6	1	-	-	1	1	-	1	-	-
15 - 19	13	9	6	5	2	-	-	-	-	-	3	-
20 - 24	15	8	14	4	6	-	1	-	6	-	2	2
25 - 29	16	16	15	10	7	1	-	-	2	4	6	2
30 - 34	25	20	18	16	3	4	1	-	2	2	4	3
35 - 39	24	21	14	24	7	6	1	-	2	7	6	1
40 - 44	43	33	24	18	12	3	-	-	1	1	4	6
45 - 49	67	31	36	22	13	4	1	1	3	3	10	8
50 - 54	68	58	60	33	13	13	-	-	2	5	15	11
55 - 59	131	90	71	55	21	6	3	1	8	6	17	16
60 - 64	160	108	69	54	22	19	3	1	12	9	18	17
65 - 69	149	93	83	56	29	24	4	2	10	7	22	18
70 - 74	136	109	67	52	30	21	4	3	10	9	23	9
75 - 79	168	130	53	39	29	20	2	1	7	6	21	23
80+	303	358	86	132	49	42	2	8	18	24	34	40
Totaal/ Total	1,395	1,158	648	540	247	168	23	18	83	86	187	156
Leeftijdsgroep/ Age Group	Marowijne		Para		Brokopondo		Sipaliwini		Totaal/Total		Totaal/ Total	
	M/ M	V/ F	M/ M	V/ F	M/ M	V/ F	M/ M	V/ F	M/ M	V/ F		
0 - 4	3	1	9	6	5	4	12	10	125	112	237	
5 - 9	1	-	1	2	1	-	1	2	13	11	24	
10 - 14	1	-	-	-	-	-	3	4	15	9	24	
15 - 19	2	1	2	3	-	-	1	-	29	18	47	
20 - 24	3	1	1	-	2	-	8	1	58	16	74	
25 - 29	3	-0	6	3	3	1	2	2	60	39	99	
30 - 34	4	1	2	8	1	2	2	3	62	59	121	
35 - 39	2	2	5	2	2	2	4	2	67	67	134	
40 - 44	7	2	6	4	1	1	6	1	104	69	173	
45 - 49	3	3	9	4	2	2	6	2	150	80	230	
50 - 54	6	2	10	9	-	2	5	1	179	134	313	
55 - 59	5	3	19	8	3	1	9	1	287	187	474	
60 - 64	4	4	23	16	1	1	16	3	328	232	560	
65 - 69	5	5	20	12	7	2	6	5	335	224	559	
70 - 74	11	7	17	8	3	3	12	12	313	233	546	
75 - 79	9	4	13	7	8	6	13	9	323	245	568	
80+	18	11	34	29	4	12	27	46	575	702	1,277	
Totaal/ Total	87	47	177	121	43	39	133	104	3,023	2,437	5,460	

¹⁾ Exclusief de sterfte van niet residerenden : 75 Exclusive of Deaths from Non Residents: 75

Bron : Centraal Bureau voor Burgerzaken
Source: Civil Registry Office

Tabel 3.10d: Overledenen naar leeftijdsgroep, woondistrict en geslacht, 2022¹⁾

Table 3.10d: Deaths by Age Group, District of Residence and Sex, 2022¹⁾

Leeftijdsgroep/ Age Group	Paramaribo		Wanica		Nickerie		Coronie		Saramacca		Commewijne	
	M/ M	V/ F	M/ M	V/ F	M/ M	V/ F	M/ M	V/ F	M/ M	V/ F	M/ M	V/ F
0 - 4	64	36	25	20	5	3	-	-	3	1	3	3
5 - 9	1	6	8	-	-	-	2	-	-	1	1	-
10 - 14	6	8	1	3	1	-	-	-	-	-	3	2
15 - 19	8	10	5	7	1	2	-	-	6	1	2	1
20 - 24	22	8	10	4	5	1	-	1	-	-	1	1
25 - 29	20	8	9	6	6	2	1	-	2	-	1	-
30 - 34	23	16	13	8	5	-	-	-	3	-	2	-
35 - 39	33	20	22	5	6	4	1	-	2	2	2	-
40 - 44	40	24	21	9	4	6	-	-	4	2	3	3
45 - 49	48	28	26	18	15	7	2	-	7	-	9	5
50 - 54	77	40	40	30	16	15	-	-	11	3	15	7
55 - 59	108	50	76	31	18	10	-	-	6	7	18	16
60 - 64	124	87	54	45	29	24	1	1	13	7	31	8
65 - 69	153	79	59	29	22	12	7	1	14	8	28	11
70 - 74	126	90	45	42	19	18	3	1	9	2	22	12
75 - 79	134	103	50	43	20	15	3	1	6	10	15	20
80+	249	281	106	84	33	53	7	4	18	18	33	39
Totaal/ Total	1,236	894	570	384	205	172	27	9	104	62	189	128
Leeftijdsgroep/ Age Group	Marowijne		Para		Brokopondo		Sipaliwini		Totaal/Total		Totaal/ Total	
	M/ M	V/ F	M/ M	V/ F	M/ M	V/ F	M/ M	V/ F	M/ M	V/ F		
0 - 4	3	3	9	7	5	3	9	10	126	86	212	
5 - 9	1	-	1	-	-	-	2	-	16	7	23	
10 - 14	2	1	1	-	-	-	1	1	15	15	30	
15 - 19	-	-	-	-	1	2	2	1	25	24	49	
20 - 24	3	1	2	1	2	2	1	3	46	22	68	
25 - 29	2	-	3	1	2	1	4	-	50	18	68	
30 - 34	2	1	4	3	1	-	2	1	55	29	84	
35 - 39	4	1	5	1	2	1	3	1	80	35	115	
40 - 44	3	2	6	3	2	2	2	1	85	52	137	
45 - 49	2	1	10	2	2	4	2	2	123	67	190	
50 - 54	5	2	8	6	3	-	8	3	183	106	289	
55 - 59	3	3	10	5	3	2	9	2	251	126	377	
60 - 64	4	5	13	10	-	2	7	5	276	194	470	
65 - 69	5	6	18	6	8	1	5	4	319	157	476	
70 - 74	5	6	4	5	2	2	7	4	242	182	424	
75 - 79	6	2	10	5	2	-	9	12	255	211	466	
80+	14	21	21	28	5	1	31	34	517	563	1,080	
Totaal/ Total	64	55	125	83	40	23	104	84	2,664	1,894	4,558	

¹⁾ Exclusief de sterfte van niet residerenden : 83 Exclusive of Deaths from Non Residents: 83

Bron : Centraal Bureau voor Burgerzaken
Source: Civil Registry Office

TRANSPORT & VERKEER



TRANSPORT & TRAFFIC

4. Transport en Verkeer

De volgende bijzonderheden zijn te halen uit het hoofdstuk Transport en Verkeer:

- Vanaf 2015 tot en met 2017 zien we een jaarlijkse daling van zowel het aantal aangekomen personen alsook het aantal vertrokken personen via de Johan Adolf Pengel Luchthaven. In 2018 en 2019 was er weer sprake van een toename voor beide categorieën. Vanwege de COVID 19 pandemie waren verschillende luchthavens over de gehele wereld voor langere tijd gesloten en dat was ook het geval in Suriname. Voor 2020 en 2021 zien we dan ook een drastische daling in het aantal aangekomen en vertrokken personen. Voor 2022 is het aantal, voor zowel aangekomen als vertrokken personen, weer aanzienlijk gestegen.
- Uit de cijfers van de Centrale Bank van Suriname zien we dat het aantal verzekerde voertuigen op de openbare weg vanaf 2015 tot en met 2018 jaarlijks is toegenomen. Alleen voor 2019 was er sprake van een afname. Voor 2021 en 2022 is het aantal weer toegenomen. Als we 2019 vergelijken met 2021 en 2022, dan merken we een lichte toename van 238,351 in 2019 naar 244,016 voertuigen voor 2021 en 251,080 voor 2022. De categorie "personenauto's" vormt nog steeds de grootste groep verzekerde voertuigen.
- Voor het aantal voor de eerste keer goedgekeurde motorrij- en voertuigen is er gedurende de periode 2017 – 2022 een fluctuerend beeld. Het laagste aantal was voor 2018 en het hoogste aantal was voor 2019 (van 7,886 in 2018 naar 18,638 voor 2019). Als we 2019 vergelijken met 2022, dan merken we een daling naar 15,100 voertuigen. De grootste stijgingen zijn te zien bij de categorieën "personenauto, vrachtauto en bromfiets".
- In 2019 werden er 80 verkeersongevallen met dodelijk afloop geteld en dit aantal was voor 2020 gedaald naar 70. Er is jammergenoeg geen sprake van een verdere daling maar juist een forse stijging van het aantal en wel naar 96 verkeersdoden voor 2021. In 2022 waren er landelijk 74 verkeersdoden.

4. Transport and Traffic

The following matters can be found in the chapter Transport and Traffic:

- From 2015 to 2017 we see an annual decrease in both the number of persons arriving and the number of persons departing via the Johan Adolf Pengel Airport. For 2018 and 2019 we notice an increase for both categories. Due to the COVID 19 pandemic, several airports around the world were closed for a long time and that was also the case in Suriname. For 2020 and 2021 we therefore see a drastic drop in the number of people arriving and departing. For 2022, the number of both arrivals and departures has increased significantly again.
- From the figures of the Central Bank of Suriname, we see that the number of insured vehicles on the public road is increasing annually from 2015 up to and including 2018. Only for 2019 there was a decrease. The number has increased again for 2020 and 2021. If we compare 2019 with 2021 and 2022, we notice a slight increase from 238,351 for 2019 to 244,016 vehicles for 2021 and 251,080 for 2022. The category "passenger cars" is still the largest group of insured vehicles.
- If we look at the period 2017-2022, we see fluctuations in the number of motorcycles and vehicles approved for the first time. The lowest number was for 2018 and the highest number was for 2019 (from 7,886 in 2018 to 18,638 in 2019). If we compare 2019 with 2022, we notice a decrease to 15,100 vehicles. The largest increases can be seen in the categories "passenger cars, lorry's (trucks) and mopeds".
- In 2019, 80 fatal road accidents were counted and this number dropped to 70 for 2020. Unfortunately, there is no further decrease, but a sharp increase in the number to 96 traffic deaths for 2021. In 2022, there were 74 fatal road accidents nationwide.

Tabel 4.1 : Het jaarlijkse aantal aangekomen en vertrokken personen via J.A.P. luchthaven, 2008 - 2022

Table 4.1: Annual Number of Arrivals and Departures via J.A.P. Airport, 2008 - 2022

Jaar/ Year	Personen/ Passengers	
	Aangekomen/ Arrivals	Vertrokken/ Departures
2008	187,334	190,292
2009	195,159	192,832
2010	204,141	201,225
2011	211,993	209,312
2012 #	215,990	214,111
2013 #	230,635	229,839
2014 #	230,787	230,647
2015 #	243,429	243,411
2016 #	242,980	238,736
2017 #	221,050	226,455
2018	224,261	229,192
2019 #	269,981	259,018
2020*	74,268	83,069
2021	71,364	66,982
2022	212,360	203,728

Bron : Ministerie van Transport, Communicatie en Toerisme, Stichting Toerisme (2007 - 2011); Luchthavenbeheer (vanaf 2012)

Source: Ministry of Transport, Communication and Tourism, Tourism Foundation (2007 - 2011); Airport Management (Since 2012)

Tabel 4.2 : Het jaarlijkse aantal afgehandelde schepen betrokken bij de internationale scheepvaart naar haven/kade, 2012 - 2022

Table 4.2: Annual Number of Dispatched Ships Involved in International Shipping, by Harbour/Quay, 2012 - 2022

Jaar / Year	Haven, Kade / Harbour, Quay		
	Paramaribo	Moengo	Nickerie ¹⁾
2012	958	-	36
2013	1,010	1	32
2014	1,172	3	34
2015	963	17	36
2016	899	17	23
2017	847	17	21
2018	820	17	24
2019	879	11	13
2020	835	17	32
2021	752	19	18
2022	708	12	10

1) *Exclusief binnenvaart, schoeners en offshore vaartuigen / Excluding inland shipping, schooners and offshore vessels*

Bron : Ministerie van Transport, Communicatie en Toerisme, Maritieme Autoriteit Suriname
Source : Ministry of Transport, Communication and Tourism, Maritime Authority Suriname

Tabel 4.3 : Aantal verzekerde motorvoertuigen op de openbare weg, 2015 - 2022

Table 4.3: Number of Insured Motor Vehicles on Public Roads, 2015 - 2022

Soort motorvoertuig/ Type of Motor Vehicle	Jaar / Year							
	2015	2016	2017	2018	2019	2020	2021	2022
Personenauto/ Passenger Car	146,110	149,560	152,912	160,228	158,118	161,280	163,229	167,318
Vrachtauto/ Lorry	34,434	34,046	35,209	36,327	37,051	38,041	39,304	40,663
Autobus/ Bus	3,608	3,590	4,166	3,740	3,875	3,683	3,574	3,879
Motorfiets/ Motorbike	1,752	1,798	1,939	1,957	2,050	2,134	2,133	2,783
Bromfiets/ Moped	41,504	40,708	38,295	37,884	36,483	35,600	35,125	35,717
Traktor/ Tractor	980	930	992	672	774	653	651	720
Totaal/ Total	228,388	230,632	233,513	240,808	238,351	241,391	244,016	251,080

Bron : Centrale Bank van Suriname
Source : Central Bank of Suriname

Grafiek 4.1 : Aantal verzekerde motorvoertuigen op de openbare weg, 2022

Graph 4.1 : Number of Insured Motor Vehicles on the Public Roads, 2022

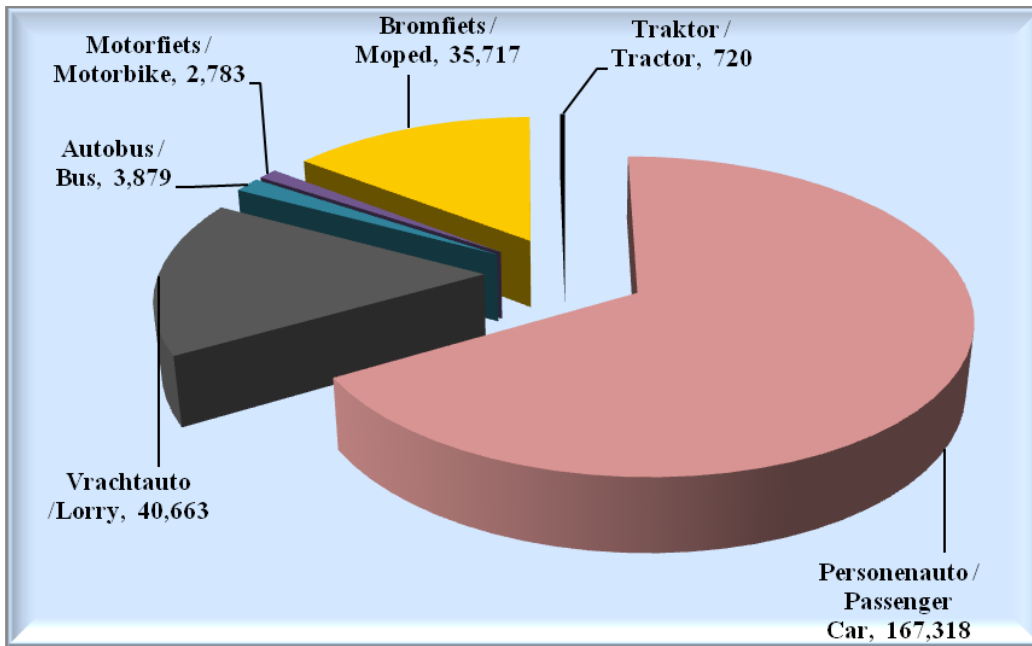

Tabel 4.4 : Het totale aantal voor de eerste keer goedgekeurde motorrij- en voertuigen naar soort, 2017 - 2022

Table 4.4: The Total Number of first-time-Approved Motor-Vehicles by Type, 2017 – 2022

Soortmotorvoertuig/ Type of Motor -Vehicle	2017	2018	2019	2020	2021	2022
Personenauto/ Passenger Car	4,562	4,815	11,630	8,203	7,986	7,199
Vrachtauto/ Lorry	1,899	1,313	2,723	2,219	2,624	3,128
Autobus/ Bus	58	76	238	180	220	205
Motorfiets/ Motor-bike	108	147	341	184	341	337
Bromfiets/ Moped	1,297	1,418	3,180	2,456	2,816	3,979
Traktor/ Tractor	24	19	37	37	47	77
Overige/ Other	81	98	489	342	181	175
Totaal/ Total	8,029	7,886	18,638	13,621	14,215	15,100

Bron: Ministerie van Justitie en Politie, Keuringsdienst Korps Politie Suriname

Source: Ministry of Justice and Police, Inspection Department Suriname Police Force

Tabel 4.5 : Aantal sterfgevallen ten gevolge van verkeersongevallen naar district, 2015 - 2022

Table 4.5: Number of Deaths due to Traffic Accidents by District, 2015 - 2022

District/ District	2015	2016	2017	2018	2019	2020	2021	2022*
Paramaribo	19	24	21	25	23	20	28	26
Wanica	12	17	20	10	16	12	20	14
Nickerie	11	4	9	7	9	12	13	5
Coronie	1	-	-	-	-	1	4	4
Saramacca	5	6	5	7	4	7	7	4
Commewijne	6	13	14	10	6	2	11	6
Marowijne	-	4	2	2	9	1	2	4
Para	2	4	9	10	6	13	10	9
Brokopondo	3	1	4	5	6	2	1	2
Sipaliwini	-	1	-	-	1	-	-	-
Totaal /Total	59	74	84	76	80	70	96	74

Bron : Ministerie van Justitie en Politie, afdeling Verkeersvoorlichting, Onderwijs en Statistieken van het Korps Politie Suriname (2013-2019). Data van 2020 verkregen via het Korps Suriname Verkeersvrijwilligers
Source: Ministry of Justice and Police, Department of Traffic Information, Education and Statistics of the Suriname Police Force(2013-2019). / 2020 data obtained through the Suriname Traffic Volunteers Corps

Grafiek 4.2 : Aantal sterfgevallen ten gevolge van verkeersongevallen naar district, 2020 – 2022
Graph 4.2 : Number of Deaths due to Traffic Accidents by District, 2020– 2022

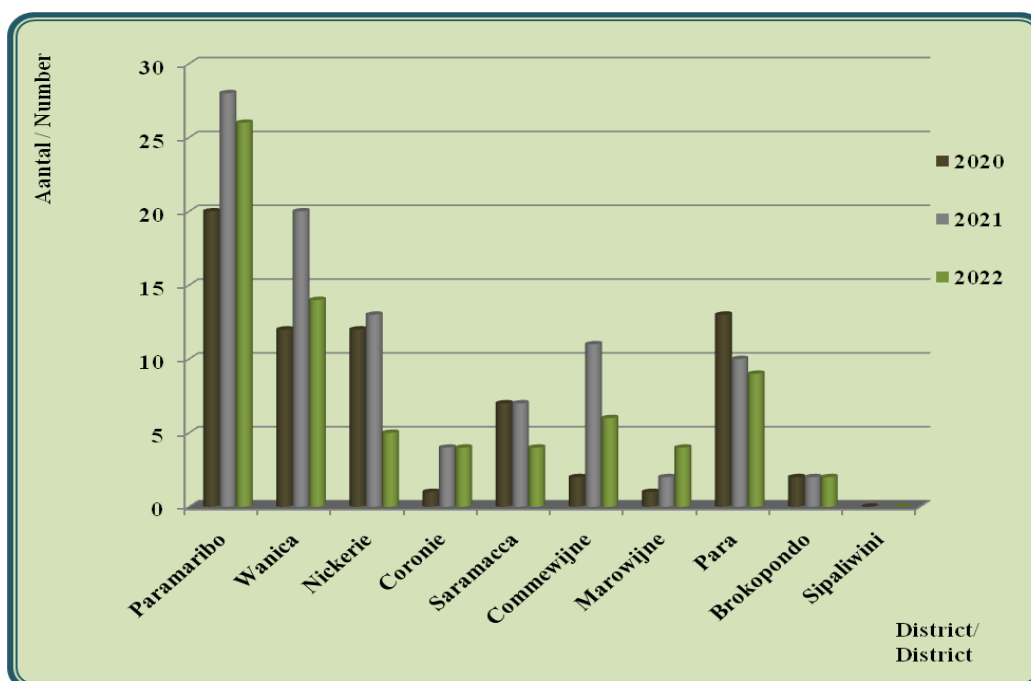

ECONOMIE



ECONOMY

Afkortingen:

HS = Geharmoniseerd Systeem

ASEAN = Associatie van Zuid Oost
Aziatische Landen

Caricom = Caraïbische Gemeenschap

E.U. = Unie van Europese Staten

Mercosur = Gemeenschappelijke Markt van
Zuidamerikaanse Landen

Nafta = Noordamerikaanse Vrijhandels
Zone

SRD = Surinaamse Dollar

Abbreviations:

/ Harmonized System

/ Association of South East Asian Nations

/ Caribbean Community

/ European Union

/ Common Market of South America

/ North American Free Trade Agreement

/ Surinamese Dollar

5. Economie

Betalingsbalans (zie tabel 5.1)

Gelet op de cijfers van 2019 tot en met 2022, dan merken wij op, dat de betalingsbalans een fluctuerend verloop vertoont waarbij 2021 en 2022 er gunstiger uitzien dan de voorgaande jaren.

Handelsstatistieken

Uit tabel 5.3 (periode 2019-2022) halen we het volgende:

- De importwaarden zijn van 2020 naar 2021 gedaald en in 2022 weer toegenomen.
- De exportwaarden zijn van 2020 naar 2022 jaarlijks toegenomen.
- Voor de periode 2020-2022 is er sprake geweest van een positieve handelbalans waarbij de balans er het best uitzag voor 2021. Bij een positieve handelsbalans heeft het land meer geëxporteerd dan er geïmporteerd is geworden.

Tabel 5.4a is een weergave van de importen uit de **Caricom landen**. Als we de periode 2020 – 2022 vergelijken, dan blijkt uit de totale waarden dat er in 2021 veel minder is geïmporteerd, vergeleken met 2020 en 2022. Over het algemeen zien we dat de meeste importen afkomstig zijn uit: **Trinidad & Tobago and Antigua & Barbuda**

Tabel 5.4b is een weergave van de exporten naar de **Caricom landen**. Als we 2020 – 2022 vergelijken dan merken we bij de exportwaarden van 2020 naar 2021 een daling en voor 2022 een toename.

Over het algemeen zien we dat de meeste exporten zijn naar: **Guyana, Trinidad & Tobago and Jamaica**.

De 3 belangrijkste goederengroepen voor al de jaren, volgens het geharmoniseerd systeem zijn als volgt:

Exporten:

- Parels, edelstenen, halfedelstenen, edele metalen, bijouerie en munten / - Minerale producten / - Machines, elektronische materiaal, elektrische toestellen

Importen:

- Machines, elektronische materiaal, elektrische toestellen / - Chemische producten en aanverwante industriën / - Minerale producten

5. Economy

Balance of Payments (see Table 5.1)

In view of the figures from 2019 to 2022, we notice that the balance of payments shows a fluctuating trend, with 2021 and 2022 looking more favorable than the previous years.

Trade Statistics

From table 5.3 (period 2019-2022) we get the following:

- Import values decreased from 2020 to 2021 and increased again in 2022.
- Export values have increased annually from 2020 to 2022.
- For the period 2020-2022, there has been a positive trade balance, with the balance looking best for 2021. With a positive trade balance, the country has exported more than it has imported.

Table 5.4a shows, imports from **CARICOM countries**. If we compare the period 2020 - 2022, the total values show that much less was imported in 2021, compared to 2020 and 2022.

In general, we see that most imports come from: **Trinidad & Tobago and Antigua & Barbuda**.

Table 5.4b shows, exports to **CARICOM countries**. If we compare 2020 - 2022, we notice a decrease in export values from 2020 to 2021 and an increase for 2022.

In general we see that most exports go to: **Guyana, Trinidad & Tobago and Jamaica**

The 3 main groups of goods during all the years, according to the harmonised system are as followed:

Exports:

- Pearls, precious & semi-stones, precious metals, imitation jewellery & coins / - Mineral Products / - Machinery and appliances, electric equipment

Imports:

- Machinery and appliances, electric equipment / - Products of Chemical or allied Industries / - Mineral Products

Tabel 5.1 : Betalingsbalans in mln. US dollars, 2019 – 1e helft 2022

Table 5.1 : Balance of Payments in Mln. US Dollars, 2019 – 1st half 2022

	2019	2020#	2021#	2022* 1e helft/ 1 st half	
A. Lopende rekening	-448.3	259.8	157.4	100.0	Current account
1. Saldo goederenrekening	531.7	1,061.3	846.2	483.9	1. Goods account balance
2. Saldo dienstenrekening	-657.7	-460.0	-442.1	-221.7	2. Service account balance
3. Saldo primaire inkomens	-412.0	-465.7	-392.9	-234.9	3. Balance of primary incomes
4. Saldo secundaire inkomens	89.7	124.3	146.2	72.6	4. Balance of secondary income
B. Kapitaalrekening	-2.9	0.0	37.0	0.0	Capital account
Totaal, Groep A plus Groep B	-451.2	259.8	194.3	100.0	Total, Group A plus Group B
C. Financiële rekening, exclusief Groep E	-532.2	220.1	-38.8	184.3	Financial account, excluding Group E
1. Directe investeringen	7.8	-0.3	166.0	96.9	1. Direct Investment
2. Beleggingen	-116.6	-35.3	-46.5	-13.7	2. Investments
3. Overig financieel verkeer	-423.4	255.8	-158.3	101.2	3. Other financial traffic
D. Statistische verschillen	-288.6	-123.1	183.9	40.3	Statistical Differences
E. Financierings item ⁽²⁾	-207.6	-83.4	417.0	-44.1	Financing Items
Memorandum item					Memo item
<i>Herwaarderings verschillen ⁽³⁾</i>	274.4	20.9	-9.8	0.0	<i>Revaluation differences ⁽³⁾</i>

(2) Exclusief herwaarderingsverschillen / Excluding revaluation differences.

(3) Herwaarderingsverschillen inclusief (de)monitizatie van monetair goud / Revaluation differences including (de)monitization of monetary gold.

Bron : Centrale Bank van Suriname (feb 2022) / Source: Central Bank of Suriname (feb 2022)

Tabel 5.2: Bruto Binnenlands Product (BBP) en Bruto Nationaal Inkomen tegen basisprijzen, respectievelijk marktprijzen alsook het Nationaal Inkomen en het Inkomen per Capita, 2019 - 2022

Table 5.2 : Gross Domestic Product (GDP) and Gross National Income at Basic Prices, Respectively at Market Prices as well as National Income and Income per Capita, 2019 - 2022

Omschrijving/ Description	2019#	2020#	2021#	2022*
Bruto Binnenlands Product (basisprijzen)/ Gross Domestic Product (Basic Prices)	31,051,243	37,396,969	59,336,314	87,216,126
Bruto Binnenlands Product (basisprijzen; 2015=100)/ Gross Domestic Product (Basic Prices; 2015=100)	16,552,328	13,908,062	13,569,347	13,899,987
Bruto Binnenlands Product (marktprijzen)/ Gross Domestic Product (Market Prices)	31,732,343	38,719,469	60,703,614	89,471,626
Bruto Binnenlands Product (marktprijzen; 2015=100)/ Gross Domestic Product (Market Prices; 2015=100)	17,959,484	15,090,422	14,722,912	15,081,227
Bruto Nationaal Inkomen (basisprijzen)/ Gross National Income (Basic Prices)	27,953,003	33,024,046	51,826,194	79,500,418
Bruto Nationaal Inkomen (marktprijzen)/ Gross National Income (Market Prices)	28,634,103	34,346,546	53,193,494	81,755,918
Beschikbaar Inkomen/ Disposable Income	29,308,647	35,513,723	55,985,914	84,832,914
Nationaal Inkomen per capita in SRD / National Income per capita in SRD	47,883	56,408	86,283	130,830

Opmerking:

Met uitzondering van het per capita Nationaal Inkomen dat in Surinaamse Dollars is uitgedrukt, zijn alle cijfers in duizend Surinaamse dollars. Nationale Rekeningen schattingen per December 2020.

Remark:

With the exception of the per capita National Income, which is expressed in Surinamese Dollars, all data are in thousands of Surinamese dollars. National Accounts estimates as at December 2020.

Bron : Algemeen Bureau voor de Statistiek, afdeling Nationale Rekeningen
Source : General Bureau of Statistics, Section of National Accounts Statistics

Tabel 5.3: De jaarlijkse waarde van importen, exporten, wederexporten en de handelsbalans (x 1US\$) naar de belangrijkste handelsblokken, 2020 – 2022

Table 5.3: Annual Value of Imports, Exports, Re-Exports and the Trade Balance (x 1US\$) to the Main Trading Blocks, 2020 – 2022

Handelsblokken/ Trading Blocks	2020			
	Importen/ Import	Exporten/ Exports	Wederexporten/ Re-Exports	Handelsbalans/ Trade Balance
	Value	Value	Value	Value
ASEAN	29,276,455	23,034,867	1,665,181	-4,576,408
CARICOM	436,545,314	218,296,798	4,512,943	-213,735,572
E.U.	325,083,896	285,861,908	3,993,169	-35,228,820
MERCOSUR	57,099,846	9,297,798	52,222,330	4,420,283
NAFTA	343,917,229	128,264,708	813,503	-214,839,018
Overigen/ Others	341,184,229	1,458,389,739	6,995,992	1,124,201,503
Totaal/ Total	1,533,106,969	2,123,145,818	70,203,118	660,241,968
Handelsblokken/ Trading Blocks	2021			
	Importen / Import	Exporten / Exports	Wederexporten/ Re-Exports	Handelsbalans/ Trade Balance
	Value	Value	Value	Value
ASEAN	26,655,846	18,544,998	1,600,202	-6,510,645
CARICOM	281,505,256	178,228,840	3,290,168	-99,986,248
E.U.	327,917,699	157,553,232	4,555,101	-165,809,365
MERCOSUR	58,687,650	7,031,406	63,648,664	11,992,420
NAFTA	362,009,719	32,861,974	1,112,843	-328,034,902
Overigen/ Others	324,600,139	1,819,620,114	3,278,292	1,498,298,267
Totaal/ Total	1,381,376,309	2,213,840,564	77,485,270	909,949,527
Handelsblokken / Trading Blocks	2022			
	Importen/ Import	Exporten/ Exports	Wederexporten/ Re-Exports	Handelsbalans/ Trade Balance
	Value	Value	Value	Value
ASEAN	42,492,483	22,255,097	4,153,626	-16,083,761
CARICOM	366,476,201	287,892,958	6,352,675	-72,230,568
E.U.	392,039,081	172,003,815	2,242,017	-217,793,249
MERCOSUR	93,501,610	5,120,045	54,843,621	-33,537,943
NAFTA	482,969,474	128,009,353	782,283	-354,177,838
Overigen/Others	427,357,488	2,148,777,109	3,849,787	1,725,269,407
Totaal/ Total	1,804,836,337	2,764,058,377	72,224,008	1,031,446,048

*Opmerking: verschil in de totalen door afrondingen/
Remark: difference in totals due to roundings*

Noot/Note: Ruwe douane data / Raw Customs Data

Bron : Algemeen Bureau voor de Statistiek, afdeling Handelsstatistiek (op transactie basis)
Source : General Bureau of Statistics, Section of Trade Statistics (on accrual base)

Tabel 5.4a : De waarde van de jaarlijkse import (x 1US\$) uit de Caricom landen, 2020 – 2022

Table 5.4a: Value of Annual Imports (x 1US\$) from the Caricom Countries, 2020 – 2022

Landen/ Countries	2020	2021	2022
Antigua & Barbuda	62,818,438	46,168,187	60,419,282
Bahamas, The	-	-	-
Barbados	5,870,894	2,459,172	2,490,905
Belize	453,317	950,556	4,192,300
Dominica	1,539,900	298,479	480,330
Grenada	50,388	50,727	90,843
Guyana	9,369,734	11,663,096	32,599,830
Haiti	10,183	6,768	-
Jamaica	8,172,935	13,025,455	12,003,493
Montserrat	-	-	-
St.Kitts& Nevis	-	-	-
St.Lucia	36,896,161	7,849,314	4,007,778
St. Vincent & the Grenadines	56,814	116,918	58,508
Trinidad and Tobago	311,306,548	198,916,584	250,132,933
Totaal / Total	436,545,312	281,505,256	366,476,202

Noot/Note: Ruwe douane data / Raw Customs Data

*Bron : Algemeen Bureau voor de Statistiek, afdeling Handelsstatistieken
Source: General Bureau of Statistics, Section of Trade Statistics*

Tabel 5.4b: De waarde van de jaarlijkse export ¹⁾ (x 1US\$) naar de Caricom landen, 2020 – 2022

Table 5.4b: Value of Annual Export ¹⁾ (x 1US\$) to the Caricom Countries, 2020 – 2022

Landen/ Countries	2020	2021	2022
Antigua & Barbuda	4,121,316	9,941,369	9,142,831
Bahamas, The	176	104	11,420
Barbados	1,692,180	2,175,648	9,829,491
Belize	101	400	125,729
Dominica	165,116	111,159	107,443
Grenada	169,692	127,988	221,401
Guyana	13,705,651	54,789,065	110,258,180
Haiti	1,505	75	-
Jamaica	33,428,337	33,976,122	31,397,492
Montserrat	101	-	-
St.Kitts& Nevis	101	242	-
St.Lucia	177,543	165,245	474,640
St. Vincent & the Grenadines	288,133	316,152	518,097
Trinidad and Tobago	164,546,846	76,625,273	125,806,233
Totaal / Total	218,296,798	178,228,842	287,892,957

¹⁾ *Exclusief wederexport / Exclusive of Re-Exports*

Noot/Note: Ruwe douane data / Raw Customs Data

Bron : *Algemeen Bureau voor de Statistiek, afdeling Handelsstatistieken*
Source : *General Bureau of Statistics, Section of Trade Statistics*

Tabel 5.4c: De waarde van de jaarlijkse weder-export (x 1US\$) naar de Caricom landen, 2020 – 2022

Table 5.4c: Value of Annual Re-Export (x 1US\$) to the Caricom Countries, 2020 – 2022

Landen/ Countries	2020	2021	2022
Antigua & Barbuda	-	-	8,825
Bahamas, The		28,080	18,665
Barbados	27,169	101,520	134,510
Belize	-	-	155,525
Dominica	-	-	-
Grenada	77,789	237,149	-
Guyana	2,968,976	2,187,031	4,807,992
Haiti	-	-	-
Jamaica	109,000	281,567	1,045,459
Montserrat	-	-	-
St.Kitts& Nevis	-	-	-
St.Lucia	85	-	-
St. Vincent & the Grenadines	-	-	-
Trinidad and Tobago	1,329,925	454,821	181,698
Totaal / Total	4,512,944	3,290,168	6,352,674

Noot/Note: Ruwe douane data / Raw Customs Data

Bron : Algemeen Bureau voor de Statistiek, afdeling Handelsstatistieken
Source : General Bureau of Statistics, Section of Trade Statistics

Tabel 5.5 : De jaarlijkse exportwaarde (x1US\$) van geselecteerde producten uit de agrarische sector, 2017 – 2022

Table 5.5: Annual Value of Exports (x 1US\$) of selected products from the Agriculture Sector, 2017 – 2022

Sector / Sector	Jaar / Year					
	2017	2018	2019	2020	2021	2022
Vis, schaaldieren en weekdieren / Fish, Crustaceans and Molluscs	39,202,645	41,676,736	37,600,655	33,737,288	31,998,218	32,569,228
Levende planten en producten van de bloemeteelt / Plants and Floriculture products	81,363	71,292	59,754	51,027	95,482	45,273
Groenten, planten, wortels en knollen voor voedingsdoeleinden/ Vegetables, Plants, Roots and Tubers for Consumption	907,788	702,559	568,157	560,986	896,967	633,885
Fruit, schillen van citrusvruchten en van meloenen / Fruits, Orange Peels and Rinds of Melons	20,648,776	17,284,384	8,085,219	1,230,545	2,172,213	1,056,304
Rijst en graansorgho / Rice and Grain sorgho	30,359,313	35,491,572	37,631,976	42,337,501	32,426,565	25,026,287

Noot/Note: Ruwe douane data / Raw Customs Data

*Bron : Algemeen Bureau voor de Statistiek, afdeling Handelsstatistieken
Source : General Bureau of Statistics, Section of Trade Statistics*

Tabel 5.6a : De jaarlijkse invoerwaarde (x 1US\$) naar afdelingen van het geharmoniseerd systeem, 2020 – 2022

Table 5.6a: Annual Value of Imports (x 1 US\$) by Sections of the Harmonized System, 2020 – 2022

HS Group	Omschrijving / Description	Jaar / Year		
		2020	2021	2022
1	Levende dieren en producten van het dierenrijk/ Live animals and animal products	33,802,416	36,463,005	41,664,995
2	Producten van het plantenrijk/ Vegetable Products	33,671,201	35,362,943	47,144,699
3	Vetten en oliën van dierlijk of plantaardige oorsprong/ Animal or vegetable fats and oils + their products, edible	16,064,741	24,016,964	26,208,989
4	Voedingswaren, dranken, tabak / Foodstuffs, beverages, spirits, tobacco and tobacco substitutes	122,384,463	127,687,912	159,243,902
5	Minerale producten / Mineral Products	227,905,014	164,379,736	197,143,665
6	Chemische producten en aanverwante industrieën/ Products of chemical or allied industries	162,461,410	147,608,826	198,560,291
7	Kunststof en rubber / Plastics, rubber and articles thereof	75,672,575	73,765,700	104,193,937
8	Huiden, leder, bont, werken v. darmen/ Hides and skins, leather, articles thereof, travel goods, articles of animal gut	1,311,441	1,168,984	1,586,159
9	Hout, kurk en vlechtwerk / Wood, charcoal, cork, and articles thereof, plaiting materials, basket- & wicker ware	3,537,959	4,048,995	6,771,303
10	Pulp, papier en karton / Pulp, paper, paperboard and articles thereof	26,158,353	27,286,729	32,539,483
11	Textielstoffen en -waren/ Textiles and textiles articles	27,455,277	23,233,306	26,578,694
12	Schoeisel, paraplu's, wandelstokken, hoeden, kunstbloemen etc./ Footwear, headgear etc., feathers, artificial flowers, articles of human hair	5,081,674	4,385,413	7,507,949
13	Steen, keramiek, cement, glas en glaswaren/ Stoneware, plaster, cement, ceramic products, glass and glassware	17,769,084	20,428,882	27,795,146

*Bron : Algemeen Bureau voor de Statistiek, afdeling Handelsstatistiek
Source: General Bureau of Statistics, Section of Trade Statistics*

Tabel 5.6a : De jaarlijkse invoerwaarde (x 1US\$) naar afdelingen van het geharmoniseerd systeem, 2020 – 2022 (vervolg)

Table 5.6a: Annual Value of Imports (x 1 US\$) by Sections of the Harmonized System, 2020 – 2022 (continued)

HS Group	Omschrijving / Description	Jaar / Year		
		2020	2021	2022
14	Parels, edelstenen, halfedelstenen, edele metalen, bijouerie, munten/ Pearls, precious & semi- stones, precious metals, imitation jewellery, coins	46,018	311,625	1,729,275
15	Onedele metalen, en metalen voorwerpen / Base metals and articles of base metal	115,287,542	109,274,955	168,694,553
16	Machines, elektronische materiaal, elektrische toestellen/ Machinery and appliances, electrical equipment	500,406,823	407,047,916	516,650,982
17	Vervoermaterieel / Vehicles, aircraft, vessels and associated equipment	111,591,316	122,320,325	168,216,663
18	Optische instrumenten, precisie-en andere apparaten en fotografie/ Optical, photographic, measuring and precision equipment, musical instruments	51,773,744	51,449,767	71,408,647
19	Wapens en munitie/ Arms and ammunition			
20	Diverse goederen en producten, speelgoed/ Miscellaneous manufactured articles, toys			
21	Kunstvoorwerpen/ Art objects	33,843	51,828	23,491
22	Niet elders genoemd/ Not Elsewhere Classified	692,076	1,132,499	1,173,513
Totaal/Total		1,533,106,969	1,381,376,309	1,804,836,337

*Opmerking: verschil in de totalen door afrondingen/
Remark: difference in totals due to roundings*

Noot/Note: Ruwe douane data / Raw Customs Data

*Bron : Algemeen Bureau voor de Statistiek, afdeling Handelsstatistiek
Source: General Bureau of Statistics, Section of Trade Statistics*

Tabel 5.6b : De jaarlijkse uitvoerwaarde (x 1US\$) naar afdelingen van het geharmoniseerd systeem, 2020 – 2022

Table 5.6b: Annual Value of Exports (x 1 US\$) by Sections of the Harmonized System, 2020 – 2022

HS Group	Omschrijving / Description	Jaar / Year		
		2020	2021	2022
1	Levende dieren en producten van het dierenrijk/ Live animals and animal products	35,442,085	34,094,046	34,190,325
2	Producten van het plantenrijk/ Vegetable Products	44,602,426	36,166,676	27,480,549
3	Vetten en oliën van dierlijk of plantaardige oorsprong/ Animal or vegetable fats and oils + their products, edible	1,402,097	1,863,194	2,849,930
4	Voedingswaren, dranken, tabak / Foodstuffs, beverages, spirits, tobacco and tobacco substitutes	7,727,905	8,488,209	7,745,251
5	Minerale producten / Mineral Products	18,269,644	80,446,927	202,867,255
6	Chemische producten en aanverwante industrieën/ Products of chemical or allied industries	9,716,182	7,342,992	11,661,570
7	Kunststof en rubber / Plastics, rubber and articles thereof	3,168,115	3,226,624	3,533,259
8	Huiden, leder, bont, werken v. darmen/ Hides and skins, leather, articles thereof, travel goods, articles of animal gut	246,826	75,610	119,313
9	Hout, kurk en vlechtwerk / Wood, charcoal, cork, and articles thereof, plaiting materials, basket- & wicker ware	88,370,264	71,519,396	85,662,260
10	Pulp, papier en karton / Pulp, paper, paperboard and articles thereof	925,580	806,083	226,791
11	Textielstoffen en -waren/ Textiles and textiles articles	616,886	641,245	653,703
12	Schoeisel, paraplu's, wandelstokken, hoeden, kunstbloemen etc./ Footwear, headgear etc., feathers, artificial flowers, articles of human hair	552,111	429,509	493,497
13	Steen, keramiek, cement, glas en glaswaren/ Stoneware, plaster, cement, ceramic products, glass and glassware	1,298,574	985,810	449,809

*Bron : Algemeen Bureau voor de Statistiek, afdeling Handelsstatistiek
Source: General Bureau of Statistics, Section of Trade Statistics*

Tabel 5.6b : De jaarlijkse uitvoerwaarde (x 1US\$) naar afdelingen van het geharmoniseerd systeem, 2020 – 2022 (vervolg)

Table 5.6b: Annual Value of Exports (x 1 US\$) by Sections of the Harmonized System, 2020 – 2022 (continued)

HS Group	Omschrijving / Description	Jaar / Year		
		2020	2021	2022
14	Parels, edelstenen, halfedelstenen, edele metalen, bijouerie, munten/ Pearls, precious & semi- stones, precious metals, imitation jewellery, coins	1,722,079,793	1,856,484,390	2,137,378,717
15	Onedele metalen, en metalen voorwerpen / Base metals and articles of base metal	48,661,746	15,416,980	31,014,527
16	Machines, elektronische materiaal,elektrische toestellen/ Machinery and appliances, electrical equipment	119,480,331	70,416,617	152,347,188
17	Vervoermaterieel / Vehicles, aircraft, vessels and associated equipment	13,072,029	20,663,505	33,399,823
18	Optische instrumenten, precisie-en andere apparaten en fotografie/ Optical, photographic, measuring and precision equipment, musical instruments	6,730,175	3,683,765	31,285,921
19	Wapensmunitie/ Arms and ammunition			
20	Diverse goederen en producten, speelgoed/ Miscellaneous manufactured articles, toys			
21	Kunstvoorwerpen/ Art objects	57,604	33,989	23,208
22	Niet elders genoemd/ Not Elsewhere Classified	725,447	1,055,001	675,482
Totaal/Total		2,123,145,818	2,213,840,565	2,764,058,377

Opmerking: verschil in de totalen door afrondingen/

Remark: difference in totals due to roundings

Noot/Note: Ruwe douane data / Raw Customs Data

Bron : Algemeen Bureau voor de Statistiek, afdeling Handelsstatistieken

Source: General Bureau of Statistics, Section of Trade Statistics

Tabel 5.6c : De jaarlijkse wederuitvoerwaarde (x 1US\$) naar afdelingen van het geharmoniseerd systeem, 2020 – 2022

Table 5.6c: Annual Value of Re-Exports (x 1 US\$) by Sections of the Harmonized System, 2020 – 2022

HS Group	Omschrijving / Description	Jaar / Year		
		2020	2022	2022
1	Levende dieren en producten van het dierenrijk/ Live animals and animal products	2,660,387	2,750,978	3,771,878
2	Producten van het plantenrijk/ Vegetable Products	28,219	115,384	255,330
3	Vetten en oliën van dierlijk of plantaardige oorsprong/ Animal or vegetable fats and oils + their products, edible	62,412,181	70,132,806	62,367,687
4	Voedingswaren, dranken, tabak / Foodstuffs, beverages, spirits, tobacco and tobacco substitutes	62,412,181	70,132,806	62,367,687
5	Mineraleproducten / Mineral Products	48,085	74,709	87,587
6	Chemische producten en aanverwante industrieën/ Products of chemical or allied industries	934,193	1,250,545	1,021,811
7	Kunststoffen rubber / Plastics, rubber and articles thereof	126,751	123,201	227,802
8	Huiden, leder, bont, werken v. darmen/ Hides and skins, leather, articles thereof, travel goods, articles of animal gut	6,881	12,877	15,318
9	Hout, kurk en vlechtwerk / Wood, charcoal, cork, and articles thereof, plaiting materials, basket- & wicker ware	8,000	627	1,402
10	Pulp, papier en karton / Pulp, paper, paperboard and articles thereof	209,474	209,933	159,610
11	Textielstoffen en -waren/ Textiles and textiles articles	71,973	57,968	46,009
12	Schoeisel, paraplu's, wandelstokken, hoeden, kunstbloemen etc./ Footwear, headgear etc., feathers, artificial flowers, articles of human hair	55	13,560	27,516
13	Steen, keramiek, cement, glas en glaswaren/ Stoneware, plaster, cement, ceramic products, glass and glassware	7,246	710	2,873

*Bron : Algemeen Bureau voor de Statistiek, afdeling Handelsstatistieken
Source: General Bureau of Statistics, Section of Trade Statistics*

Tabel 5.6c : De jaarlijkse wederuitvoerwaarde (x 1US\$) naar afdelingen van het geharmoniseerd systeem, 2020 – 2022 (vervolg)

Table 5.6c: Annual Value of Re-Exports (x 1 US\$) by Sections of the Harmonized System, 2020 – 2022 (continued)

HS Group	Omschrijving / Description	Jaar / Year		
		2020	2021	2022
14	Parels, edelstenen, halfedelstenen, edele metalen, bijouerie, munten/ Pearls, precious & semi- stones, precious metals, imitation jewellery, coins	624	7,290	55
15	Onedele metalen, en metalen voorwerpen / Base metals and articles of base metal	236,370	140,587	421,654
16	Machines, elektronische materiaal,elektrische toestellen/ Machinery and appliances, electrical equipment	959,602	1,147,541	1,675,803
17	Vervoermaterieel / Vehicles, aircraft, vessels and associated equipment	2,172,265	803,638	1,328,457
18	Optische instrumenten, precisie-en andere apparaten en fotografie/ Optical, photographic, measuring and precision equipment, musical instruments	302,063	595,685	524,575
19	Wapens en munitie/ Arms and ammunition			
20	Diverse goederen en producten, speelgoed/ Miscellaneous manufactured articles, toys			
21	Kunstvoorwerpen/ Art objects	-	-	-
22	Niet elders genoemd/ Not Elsewhere Classified	-	-	-
Totaal/Total		70,203,118	77,485,270	72,224,008

*Opmerking: verschil in de totalen door afrondingen/
Remark: difference in totals due to roundings*

Noot/Note: Ruwe douane data / Raw Customs Data

*Bron : Algemeen Bureau voor de Statistiek, afdeling Handelsstatistiek
Source: General Bureau of Statistics, Section of Trade Statistics*

LANDBOUW & VEETEELT



AGRICULTURE & ANIMAL HUSBANDRY

6. Landbouw en Veeteelt

De oppervlakte van het beplante areaal van zowel padie als de totale landbouw is over het algemeen afgenomen als we 2019 met 2022 vergelijken (zie tabel 6.1).

Voor wat de groententeelt betreft merken we fluctuaties in de periode 2017 – 2022 waarbij 2018 het beste beeld geeft (1,442 h.a beplant en 26,124 ton geproduceerd) en voor 2021 zien we het slechtste beeld (563 h.a beplant en 10,316 ton geproduceerd).

De oppervlakte van het beplante areaal van bacoven door de Stichting Behoud Bananen Sector (SBBS) blijkt, gedurende 2020-2022, jaarlijks te dalen. In 2020 werd er 1,073 ha bacoven geplant. Dit cijfer is gedaald naar 646 ha voor 2021 en 503 ha voor 2022.

De totale jaarlijkse (fysieke) productie van landbouwgewassen (tabel 6.2) is over het algemeen gedaald, als we 2019 vergelijken met 2022. In 2019 was de productie het hoogst (400,262 ton)

In 2022: De 5 **gewassen** (tabel 6.2) die het “zwaarste gewicht” dragen voor wat betreft de productie, zijn:

- Padie
- Sinaasappelen
- Groenten
- Aardvruchten
- Bananen

In 2022: De 5 **groenten** (tabel 6.3) die het “zwaarste gewicht” dragen, voor wat betreft de productie, zijn:

- Boulanger
- Peper
- Pompoen
- Kouseband
- Sopropo

Uit tabel 6.4 zien we dat er, in de periode 2019-2022, fluctuaties zijn voor de verschillende categorieën van gefokte dieren. In 2020 was het aantal runderen het hoogst. Het hoogste aantal varkens is geregistreerd voor 2021 en in 2022 is het aantal bij de pluimvee het hoogst.

6. Agriculture and Animal Husbandry

The area of cultivated land for both paddy and total agriculture generally decreased when we compare 2019 with 2022 (see table 6.1).

As far as vegetable cultivation is concerned, we notice fluctuations in the period 2017 - 2022, with 2018 providing the best situation (1,442 hectares planted and 26,124 tonnes produced) and for 2021 we see the worst situation (563 hectares planted and 10,316 tonnes produced).

The area cultivated for Bananas mainly planted by the Foundation Behoud Bananen Sector (SBBS), decreased annually during 2020-2022. In 2020 1,073 ha of bananas were planted. This figure has dropped to 646 ha for 2021 and 503 ha for 2022.

If we compare 2019 with 2022, we see that the total annual (physical) crop production (table 6.2) has generally decreased. Production was highest in 2019 (400,262 tonnes)

In 2022: The 5 crops (table 6.2) that bear the "heaviest weight" in terms of production are:

- Paddy
- Oranges
- Vegetables
- Roots
- Plantains

In 2022: The 5 vegetables (table 6.3) that bear the "heaviest weight", in terms of production, are:

- Aubergine/ Eggplant
- Pepper
- Pumpkin
- Long beans
- Bittermelon

From table 6.4 we see that, in the period 2019-2022, there are fluctuations for the different categories of Bred Live Stock. The number of cattle was highest in 2020. The highest number of pigs was registered for 2021 and in 2022 the number among poultry is highest.

Tabel 6.1 : De oppervlakte van het beplante areaal in hectare naar gewas¹⁾, 2019 – 2022
Table 6.1: Area of Cultivated Land in hectare by Type of Crop¹⁾, 2019 – 2022

Soortgewas / Crop	Jaar / Year			
	2019	2020	2021	2022
<i>Eenjarige gewassen / Annual Crops:</i>				
Padie(14% vocht) / Paddy (14% humidity)	60,185	57,838	56,861	48,960
Maïs / Maize	54	15	8	5
Aardvruchten / Roots	516	450	383	378
Pinda / Peanuts	21	16	10	13
Overige peulvruchten (n.e.g.) / Other Pulses (n.e.c.)	129	92	43	56
Groenten¹⁾ / Vegetables¹⁾	1,232	965	563	583
Overige éénjarige gewassen (n.e.g.) / Other Annual Crops (n.e.c.)	119	101	71	67
Totaal / Total	62,256	59,477	57,939	50,062
<i>Semi-meerjarige gewassen / Semi-Perennial Crops:</i>				
Bacoven / Bananas	1,051	1,073	646	503
Bananen / Plantains	471	595	345	313
Overige semi-meerjarige gewassen (n.e.g.) / Other Semi- Perennial Crops (n.e.c.)	260	263	320	206
Totaal / Total	1,782	1,931	1,311	1,022
<i>Meerjarige gewassen / Perennial Crops:</i>				
Sinaasappelen / Oranges	1,436	1,452	1,427	1,132
Grapefruit / Grapefruit	88	88	61	41
Overig fruit / Other Fruit	569	433	372	253
Kokospalm / Coconut Palm	1,070	1,080	726	175
Overige meerjarige gewassen (n.e.g.) / Other Perennial Crops (n.e.c.)	295	302	238	177
Totaal / Total	3,458	3,355	2,824	1,778
GeneraalTotaal / Total	67,496	64,763	62,074	52,862
Bevolkingslandbouw²⁾ / Smallholding²⁾	32,653	42,440	30,893	30,137
Ondernemingslandbouw³⁾ / Large-Scale Farming³⁾	34,843	22,323	31,181	22,725

¹⁾Inclusief dubbelgewas w.o.kool en tomaten / Including double Crop such as Cabbage and Tomatoes

²⁾ Bevolkingslandbouw: betreffen bedrijven met een areaal grootte van 0,01 – 12 ha/ Population Agriculture: regarding farms with an acreage size of 0.01 – 12 ha

³⁾ Ondernemingslandbouw: betreffen bedrijven met een areaal grootte >12ha / Enterprise Agriculture: regarding farms with an acreage size >12ha

Bron : Ministerie van Landbouw, Veeteelt en Visserij, afdeling Landbouwstatistieken

Source: Ministry of Agriculture, Animal Husbandry and Fishery, Section of Agricultural Statistics

Tabel 6.2 : De jaarlijkse fysieke productie (x 1.000 kg) in de landbouw naar gewas, 2019 – 2022

Table 6.2: Annual Output (x 1,000 kg) in Agriculture by Type of Crop, 2019 – 2022

SoortGewas/ Crop	Jaar / Year			
	2019	2020	2021	2022
<i>Eenjarige gewassen / Annual Crops:</i>				
Padie(14%vocht) / Paddy (14% humidity)	274,266	249,836	263,749	184,235
Mais / Maize	142	38	27	29
Aardvruchten / Roots	10,789	8,739	7,840	6,240
Pinda / Peanuts	30	22	15	50
Overigepeulgewassen / Other Pulses	178	118	94	114
Groenten ¹⁾ / Vegetables ¹⁾	21,877	16,812	10,316	10,635
Watermeloen / Watermelon	2,235	1,852	1,321	1,250
Totaal/ Total	309,517	277,417	283,362	202,553
<i>Semi-meerjarige gewassen / Semi-Perennial Crops:</i>				
Bacoven / Bananas	24,820	6,241	7,945	4,910
Bananen / Plantains	14,851	18,703	10,754	5,911
Overige semi-meerjarige gewassen / Other Semi - Perennial Crops	4,971	4,976	5,747	4,041
Totaal/ Total	44,642	29,920	24,446	14,862
<i>Meerjarige gewassen / Perennial Crops:</i>				
Kokosnoten / Coconuts	14,069	14,325	9,348	2,013
Sinaasappelen / Oranges	19,061	19,314	18,825	15,470
Grapefruit / Grapefruit	1,197	1,189	924	713
Overigecitrusvruchten / Other Citrus Fruits	4,898	2,687	3,416	2,326
Overige meerjarige gewassen / Other Perennial Crops	6,878	7,172	4,906	3,961
Totaal/ Total	46,103	44,687	37,419	24,483
GeneraalTotaal / Total	400,262	352,024	345,227	241,898
Bevolkingslandbouw/ Smallholding	236,504	249,962	201,631	156,913
Grootlandbouw/ Large-Scale Farming	163,758	102,062	143,596	84,985

¹⁾w.o. kool en tomaten / Including Cabbage and Tomatoes

1,000 kg kokosnoten = 1,000 stuks / 1,000 kg Coconuts = 1,000 pcs
 1,000 kg sinaasappels = 4,000 stuks / 1,000 kg Oranges = 4,000 pcs
 1,000 kg grapefruit = 2,000 stuks / 1,000 kg Grapefruit = 2,000 pcs
 1,000 kg overig citrus = 6,350 stuks / 1,000 kg Other Citrus Fruits = 6,350 pcs

Bron : Ministerie van Landbouw, Veeteelt en Visserij, afdeling Landbouwstatistiek
Source: Ministry of Agriculture, Animal Husbandry and Fishery, Section of Agricultural Statistics

Tabel 6.3: Het jaarlijkse beplante areaal in hectare en de productie in ton van groenten naar soort, 2017 – 2019 (1)

Table 6.3: The Annual Area of Cultivated Land in hectares and Production in Tonnes of Vegetables by Type, 2017 – 2019 (1)

Soort groenten/ Vegetables by Type	2017		2018		2019	
	Beplant areaal in ha / Cultivated Land in ha	Productie in Ton / Production in Tonnes	Beplant areaal in ha / Cultivated Land in ha	Productie in Ton / Production in Tonnes	Beplant areaal in ha / Cultivated Land in ha	Productie in Ton / Production in Tonnes
Tomaat/ Tomato	119	1,442	126	1,532	101	1,186
Kool / Cabbage	53	1,223	56	1,289	43	1,038
Snijbonen / Snap Beans	38	570	36	532	31	484
Kouseband / Long beans	154	2,288	161	2,466	134	2,092
Tayerblad / Callaloo	59	1,453	61	1,522	37	1,101
Amsoi, Kaisoi en /and Paksoi (Bok Choy)	66	607	65	594	49	480
Boulanger / Aubergine / Eggplant	107	3,196	113	3,447	100	3,032
Komkommer / Cucumber	74	1,730	73	1,731	58	1,295
Peper / Pepper	124	2,709	130	2,884	117	2,131
Pompoen / Pumpkin	123	1,767	122	1,801	98	1,451
Sopropo / Bitter Melon	78	1,235	90	1,578	81	1,401
Oker / Okra	134	1,873	138	1,885	130	1,816
Antroewa / African Eggplant	49	1,003	48	1,039	56	1,123
Overige groenten / Other vegetables	212	3,627	223	3,824	197	3,247
Totaal /Total	1,390	24,723	1,442	26,124	1,232	21,877

Bron : Ministerie van Landbouw, Veeteelt en Visserij, afdeling Landbouwstatistieken

Source : Ministry of Agriculture, Animal Husbandry and Fishery, Section of Agricultural Statistics

Tabel 6.3: Het jaarlijkse beplante areaal in hectare en de productie in ton van groenten naar soort, 2020 – 2022 (2)

Table 6.3: The Annual Area of Cultivated Land in hectares and Production in Tonnes of Vegetables by Type, 2020 – 2022 (2)

Soort groenten/ Vegetables by Type	2020		2021		2022	
	Beplant areaal in ha / Cultivated Land in ha	Productie in Ton / Production in Tonnes	Beplant areaal in ha / Cultivated Land in ha	Productie in Ton / Production in Tonnes	Beplant areaal in ha / Cultivated Land in ha	Productie in Ton / Production in Tonnes
Tomaat/ Tomato	66	874	29	384	43	695
Kool / Cabbage	41	925	22	570	21	614
Snijbonen / Snap Beans	20	303	7	115	7	119
Kouseband / Long beans	113	1,735	67	982	73	930
Tayerblad / Callaloo	32	712	21	495	16	402
Amsoi, Kaisoi en/and Paksoi (Bok Choy)	31	264	9	85	6	59
Boulangier / Aubergine/Eggplant	80	2,294	43	1,386	40	1,204
Komkommer / Cucumber	43	992	19	396	21	580
Peper / Pepper	92	1,713	46	915	58	1,066
Pompoen / Pumpkin	73	1,045	26	414	50	1,024
Sopropro / Bitter Melon	79	1,393	50	930	37	715
Oker / Okra	63	794	49	685	50	615
Antroewa / African Eggplant	43	808	28	557	35	646
Overige groenten / Other vegetables	189	2,960	147	2,402	126	1,966
Totaal /Total	965	16,812	563	10,316	583	10,635

Bron : Ministerie van Landbouw, Veeteelt en Visserij, afdeling Landbouwstatistieken

Source : Ministry of Agriculture, Animal Husbandry and Fishery, Section of Agricultural Statistics

Grafiek 6.1: Jaarlijkse productie in ton van geselecteerde groenten, 2020 – 2022

Graph 6.1: Anually Production in Tonnes of Selected Vegetables, 2020 – 2022

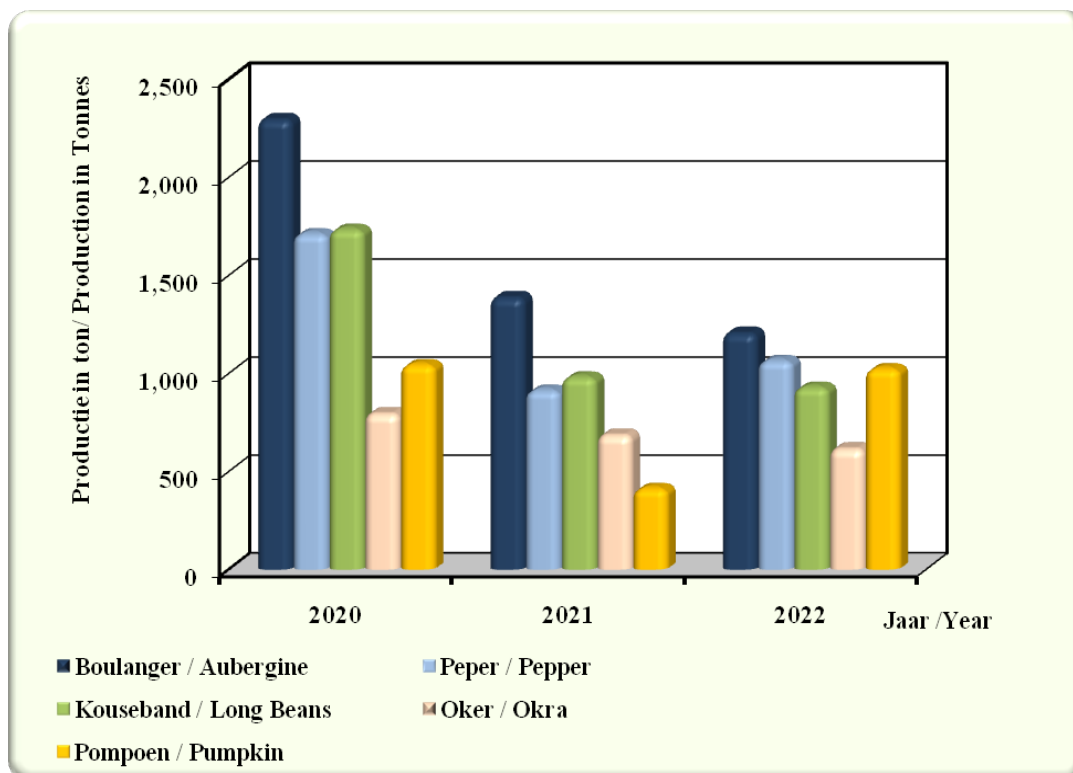

Tabel 6.4 : Het jaarlijkse aantal gefokte dieren naar soort, 2019 – 2022

Table 6.4: Annual Number of BredLivestock by Type, 2019 – 2022

Soort / Type	Jaar / Year			
	2019	2020	2021	2022
Runderen / Cattle:	35,403	36,465	35,002	33,990
Varkens / Pigs:				
Zeugen / Sows	3,365	3,423	3,498	3,387
Beren / Boars	328	343	350	340
Biggen / Piglets	29,884	30,466	31,134	30,151
Totaalvarkens / Total pigs	33,577	34,232	34,982	33,878
Pluimvee(x 1.000 stuks) / Poultry (x 1,000 pcs.):				
Slachtkippen / Slaughter poultry				
Legkippen / Laying Hens	6,841#	6,515	7,007	7,212
OverigePluimvee(x 1.000 stuks)/ Other Poultry (x 1,000 pcs.)				
Overig vee / Other Livestocks:				
Karbouwen / Water Buffaloes	891	901	1151	1123
Paarden / Horses	278	311	332	339
Ezels en Muilezels / Donkeys and Mules	5	5	5	6
Geiten / Goats	3,628	3,814	4,235	4,286
Schapen / Sheep	5,824	5,923	6,268	6,649

Bron : Ministerie van Landbouw, Veeteelt en Visserij, afdeling Landbouwstatistieken

Source: Ministry of Agriculture, Animal Husbandry and Fishery, Section of Agricultural Statistics

PRIJZEN & LONEN



HAUSHALTSKAREN- DISCOUNT
 Pinedaer Allee 182
 Tel.: (0248) 71 41 42
 Rekening Nr.: 53

Rechnung Nr.: 53
 Datum: 20/01/2020
 1 x 0,49
 1 x 0,41EUR
 1 x 0,08EUR

OMSCHRIJVING	BRUTO TE ONTV.	INHOUDING	NETTO TE ONTVANGEN
SALARIS	7.751,00		2.926,73
KABINETSTOELAGE	2.359,00		1.972,00
KABINETSTOELAGE	2.236,80		976,10
SZF WERKN. AAND.	44,00		235,90
SZF WERKN. AAND.	810,77		390,04
FINANBANK N.V.			94,36
SPPR. WERKN. AAND.			523,18
SZF WERKN. AAND.			
A. O. V.			
TOTAAL SED.			

HAUSHALTSKAREN- DISCOUNT
 Pinedaer Allee 182
 Tel.: (0248) 71 41 42
 Rekening Nr.: 53

Rechnung Nr.: 53
 Datum: 20/01/2020
 1 x 0,49
 1 x 0,41EUR
 1 x 0,08EUR

Vielen Dank für Ihren Besuch!

PRICES & WAGES

7. Prijzen en Lonen

Vanaf **april 2016** heeft het ABS een “nieuw” CPI “basispakket” met basisperiode **april-juni 2016 (=100)**. Dat pakket bevat circa **316** “Goederen en Diensten”.

De indeling van de items van de hoofdgroepen, subgroepen, etc is volgens COICOP: Classification of Individual Consumption According to Purpose.

Volgens het ABS zijn de consumentenprijzen op maandbasis (**basis: april – juni 2016=100**) in december 2021 t.o.v. november 2021 gemiddeld met 1.3% gestegen. De hoogste prijsstijgingen op maandbasis waren waar te nemen in de hoofdgroepen, “Transport” (5.9%) en “Woninginrichting” (1.7%).

Voor wat betreft de jaarinflatie: Vergelijken we december 2021 met december 2020 dan zijn de consumenten prijzen gemiddeld met 60.7% gestegen. De hoogste prijsstijgingen op jaarbasis waren waar te nemen in de hoofdgroepen, “Huisvesting en nutsvoorzieningen” (119.7%) en “Buitenshuis eten” (62.2%).

Volgens het ABS zijn de consumentenprijzen op maandbasis (**basis: april – juni 2016=100**) in december 2022 t.o.v. november 2022 gemiddeld met 4.7% gestegen. De hoogste prijsstijgingen op maandbasis waren waar te nemen in de hoofdgroepen, “Transport” (14.8%) en “Buitenshuis eten” (13.7%).

Voor wat betreft de jaarinflatie: Vergelijken we december 2022 met december 2021 dan zijn de consumenten prijzen gemiddeld met 54.6% gestegen. De hoogste prijsstijgingen op jaarbasis waren waar te nemen in de hoofdgroepen, “Buitenshuis eten” (70.8%) en “Voeding en Non alcoholische dranken” (61.4%).

Als we de data afkomstig van CEBUMA, voor de jaren 2021 en 2022 (maand juni) vergelijken dan zien we dat het aantal

7. Prices and Wages

Since **April 2016**, the GBS has a “new” CPI “basket” with base period **April-June 2016 (=100)**. That basket contains circa **316** “Goods and Services”.

The classification of the items, in Major Groups, Subgroups, etc is according to COICOP: Classification of Individual Consumption According to Purpose.

According the GBS, the Monthly Consumer Prices (**base: April – June 2016=100**) in December 2021, comparing with November 2021, show an average increase of 1.3%. The highest monthly price increases were observed in the main groups, “Transport” (5.9%) and “House furnishings” (1.7%).

With regard to annual inflation: If we compare December 2021 with December 2020 consumer prices have risen on average by 60.7%. The highest year-on-year price increases were seen in the main groups, “Housing and Utilities” (119.7%) and “Food away from Home” (62.6%).

According the GBS, the Monthly Consumer Prices (**base: April – June 2016=100**) in December 2022, comparing with November 2022, show an average increase of 4.7%. The highest monthly price increases were observed in the main groups, “Transport” (14.8%) and “Food away from home” (13.7%).

With regard to annual inflation: If we compare December 2022 with December 2021 consumer prices have risen on average by 54.6%. The highest year-on-year price increases were seen in the main groups, “Food away from home” (70.8%) and “Food and Non Alcoholic beverages” (61.4%).

If we compare the data from CEBUMA, for the years 2021 and 2022 (month June), we see that the number of civil servants

landsdienaren, dat salaris ontvangt, is receiving salary has increased from 58,193 toegenomen van 58,193 naar 59,813. to 59,813.

Het totale bruto betaalde bedrag aan salarissen is gestegen voor 2022 en het gemiddelde salarisbedrag is gestegen van 6,545.08 voor 2021 naar 9,417.99 voor 2022. The total gross paid amount of salaries increased for 2022 and the average salary amount increased from 6,545.08 for 2021 to 9,417.99 for 2022.

Tabel 7.1a: Maandelijks prijsindex van de gezinsconsumptie per hoofdgroep, januari – april 2021, basisperiode: april – juni 2016 = 100 (1)

Table 7.1a : Monthly Consumer Price Indices by Major Group, January – April 2021, Base period: April – June 2016 = 100 (1)

Hoofdgroepen/ Major Groups	2021			
	Januari/ January	Februari/ February	Maart/ March	April/ April
Voeding en Niet Alcoholische Dranken/ Food and Non Alcoholic Beverages	275.2	280.0	290.0	311.1
Alcoholische Dranken en Tabak / Alcoholic Beverages and Tobacco	366.2	369.2	372.0	376.5
Kleding en Schoeisel / Clothing and Footwear	200.9	201.0	204.4	205.6
Huisvesting en Nutsvoorzieningen / Housing and Utilities	128.4	128.4	129.2	129.9
Woninginrichting / Household Furnishings	314.7	315.3	319.5	320.9
Gezondheidszorg / Health Care	168.6	172.6	176.4	176.4
Transport / Transportation	277.2	283.8	285.9	287.5
Communicatie / Communication	243.8	243.8	245.1	245.1
Recreatie, Cultuur en Onderwijs / Recreation, Culture and Education	296.7	299.6	310.4	317.0
Buitenshuis eten / Food Away from Home	259.7	265.3	268.7	280.9
Overige Goederen en Diensten / Miscellaneous Goods and Services	270.4	274.4	279.1	290.0
Totaal/Total	236.40	239.5	244.6	253.1

Bron : Algemeen Bureau voor de Statistiek, afdeling Consumenten Prijsindexcijfers
Source : General Bureau of Statistics, Section of Consumer Price Indices

Tabel 7.1a: Maandelijkse prijsindex van de gezinsconsumptie per hoofdgroep, mei - augustus 2021, basisperiode: april - juni 2016 = 100 (2)

Table 7.1a : Monthly Consumer Price Indices by Major Group, May - August 2021, Base Period: April – June 2016 = 100 (2)

Hoofdgroepen/ Major Groups	2021			
	Mei / May	Juni / June	Juli/ July	Augustus / August
Voeding en Niet Alcoholische Dranken/ Food and Non Alcoholic Beverages	328.3	375.0	401.1	407.2
Alcoholische Dranken en Tabak / Alcoholic Beverages and Tobacco	404.0	471.8	490.4	495.5
Kleding en Schoeisel / Clothing and Footwear	211.8	228.0	232.0	237.2
Huisvesting en Nutsvoorzieningen / Housing and Utilities	131.5	132.0	134.5	261.6
Woninginrichting / Household Furnishings	339.8	398.8	405.3	413.7
Gezondheidszorg / Health Care	180.4	212.8	212.8	223.9
Transport / Transportation	297.6	314.2	342.8	362.2
Communicatie / Communication	245.4	251.3	281.0	281.4
Recreatie, Cultuur en Onderwijs / Recreation, Culture and Education	327.9	368.5	384.8	393.2
Buitenshuis eten / Food Away from Home	299.6	329.7	357.6	367.7
Overige Goederen en Diensten / Miscellaneous Goods and Services	303.3	338.2	354.3	362.4
Totaal/ Total	263.8	292.2	308.8	344.6

Bron : Algemeen Bureau voor de Statistiek, afdeling Consumenten Prijsindexcijfers
Source : General Bureau of Statistics, Section of Consumer Price Indices

Tabel 7.1a: Maandelijks prijsindex van de gezinsconsumptie per hoofdgroep, september - december 2021, basisperiode: april - juni 2016 = 100 (3)

Table 7.1a : Monthly Consumer Price Indices by Major Group, September - December 2021, Base Period: April – June 2016 = 100 (3)

Hoofdgroepen/ Major Groups	2021			
	September/ September	Oktober/ October	November/ November	December/ December
Voeding en Niet Alcoholische Dranken/ Food and Non Alcoholic Beverages	416.4	424.4	433.1	435.8
Alcoholische Dranken en Tabak / Alcoholic Beverages and Tobacco	497.8	498.6	500.9	505.3
Kleding en Schoeisel / Clothing and Footwear	240.6	241.3	242.0	242.8
Huisvesting en Nutsvoorzieningen / Housing and Utilities	261.9	262.2	280.1	281.2
Woninginrichting / Household Furnishings	417.4	424.8	428.2	435.4
Gezondheidszorg / Health Care	224.0	224.3	225.9	225.9
Transport / Transportation	367.8	368.9	369.0	390.2
Communicatie / Communication	281.4	281.7	369.3	369.3
Recreatie, Cultuur en Onderwijs / Recreation, Culture and Education	396.3	402.0	404.2	408.9
Buitenshuis eten / Food Away from Home	375.6	383.5	410.0	414.7
Overige Goederen en Diensten / Miscellaneous Goods and Services	364.1	382.6	386.2	388.9
Totaal/ Total	349.0	354.1	365.7	370.3

Bron : Algemeen Bureau voor de Statistiek, afdeling Consumenten Prijsindexcijfers

Source : General Bureau of Statistics, Section of Consumer Price Indices

Tabel 7.1b: Maandelijke prijsindex van de gezinsconsumptie per hoofdgroep, januari – april 2022, basisperiode: april – juni 2016 = 100 (1)

Table 7.1b : Monthly Consumer Price Indices by Major Group, January – April 2022, Base period: April – June 2016 = 100 (1)

Hoofdgroepen/ Major Groups	2022			
	Januari/ January	Februari/ February	Maart/ March	April/ April
Voeding en Niet Alcoholische Dranken/ Food and Non Alcoholic Beverages	461.5	471.7	488.2	500.7
Alcoholische Dranken en Tabak / Alcoholic Beverages and Tobacco	514.3	516.6	517.1	523.1
Kleding en Schoeisel / Clothing and Footwear	246.7	252.1	254.8	254.9
Huisvesting en Nutsvoorzieningen / Housing and Utilities	284.1	284.7	284.7	284.7
Woninginrichting / Household Furnishings	443.3	444.5	448.8	452.2
Gezondheidszorg / Health Care	231.1	231.5	235.4	235.5
Transport / Transportation	389.0	400.4	412.5	432.6
Communicatie / Communication	369.3	384.2	394.9	394.9
Recreatie, Cultuur en Onderwijs / Recreation, Culture and Education	425.9	431.8	436.9	447.4
Buitenshuis eten / Food Away from Home	430.9	450.7	474.2	485.6
Overige Goederen en Diensten / Miscellaneous Goods and Services	401.1	405.2	410.1	416.7
Totaal/Total	381.7	388.2	396.7	404.4

Bron : Algemeen Bureau voor de Statistiek, afdeling Consumenten Prijsindexcijfers

Source : General Bureau of Statistics, Section of Consumer Price Indices

Tabel 7.1b: Maandelijke prijsindex van de gezinsconsumptie per hoofdgroep, mei - augustus 2022, basisperiode: april - juni 2016 = 100 (2)

Table 7.1b : Monthly Consumer Price Indices by Major Group, May - August 2022, Base Period: April – June 2016 = 100 (2)

Hoofdgroepen/ Major Groups	2022			
	Mei / May	Juni / June	Juli/ July	Augustus / August
Voeding en Niet Alcoholische Dranken/ Food and Non Alcoholic Beverages	509.1	518.5	532.0	557.0
Alcoholische Dranken en Tabak / Alcoholic Beverages and Tobacco	527.8	529.3	529.8	548.0
Kleding en Schoeisel / Clothing and Footwear	255.6	259.8	263.1	272.1
Huisvesting en Nutsvoorzieningen / Housing and Utilities	306.2	436.4	436.4	451.4
Woninginrichting / Household Furnishings	458.6	474.4	478.3	509.5
Gezondheidszorg / Health Care	235.5	235.8	237.2	239.5
Transport / Transportation	452.4	480.0	485.1	493.7
Communicatie / Communication	394.9	395.6	396.7	447.0
Recreatie, Cultuur en Onderwijs / Recreation, Culture and Education	451.4	458.9	482.3	493.1
Buitenshuis eten / Food Away from Home	492.4	499.3	529.3	543.4
Overige Goederen en Diensten / Miscellaneous Goods and Services	420.6	424.0	436.8	450.1
Totaal/ Total	415.4	453.2	460.8	479.4

Bron : Algemeen Bureau voor de Statistiek, afdeling Consumenten Prijsindexcijfers

Source : General Bureau of Statistics, Section of Consumer Price Indices

Tabel 7.1b: Maandelijkse prijsindex van de gezinsconsumptie per hoofdgroep, september - december 2022, basisperiode: april - juni 2016 = 100 (3)

Table 7.1b : Monthly Consumer Price Indices by Major Group, September - December 2022, Base Period: April – June 2016 = 100 (3)

Hoofdgroepen/ Major Groups	2022			
	September/ September	Oktober/ October	November/ November	December*/ December*
Voeding en Niet Alcoholische Dranken/ Food and Non Alcoholic Beverages	582.7	641.9	671.0	703.4
Alcoholische Dranken en Tabak / Alcoholic Beverages and Tobacco	570.9	618.6	642.6	674.9
Kleding en Schoeisel / Clothing and Footwear	285.9	298.5	303.5	326.5
Huisvesting en Nutsvoorzieningen / Housing and Utilities	452.3	453.5	469.7	470.6
Woninginrichting / Household Furnishings	537.6	580.9	600.7	631.9
Gezondheidszorg / Health Care	241.7	274.7	277.5	278.0
Transport / Transportation	508.8	519.2	531.6	604.6
Communicatie / Communication	449.8	486.6	513.2	543.5
Recreatie, Cultuur en Onderwijs / Recreation, Culture and Education	509.3	542.6	557.2	568.1
Buitenshuis eten / Food Away from Home	557.2	620.4	656.6	708.2
Overige Goederen en Diensten / Miscellaneous Goods and Services	475.5	516.2	529.9	542.0
Totaal/ Total	495.2	527.5	546.9	572.5

Bron : Algemeen Bureau voor de Statistiek, afdeling Consumenten Prijsindexcijfers

Source : General Bureau of Statistics, Section of Consumer Price Indices

Tabel 7.2: Bruto uitbetaalde salarissen van ambtenaren per juni 2021 en juni 2022

Table 7.2: Gross Paid Salaries of Civil Servants per month per June 2021 and June 2022

Salaris Interval (in SRD) / Salaries Interval (in SRD)	Juni 2021 / June 2021		
	Aantal ambtenaren / Number of Civil Servants	Salarissen/ Salaries	Gemiddelde/ Average
000 - 749	259	150,819.72	582.32
750 - 1,499	3,138	3,410,035.34	1,086.69
1,500 – 2,249	664	1,201,628.73	1,809.68
2,250 – 2,999	323	836,235.73	2,588.97
3,000 – 3,749	4,745	16,386,272.05	3,453.38
3,750 – 4,499	9,996	40,485,755.18	4,050.20
4,500 – 5,249	7,124	34,887,596.65	4,897.19
5,250 – 5,999	9,116	51,168,009.67	5,612.99
6,000 – 6,749	6,199	39,435,721.11	6,361.63
6,750 – 7,499	3,245	23,132,886.35	7,128.78
7,500 – 8,249	3,186	24,887,357.33	7,808.34
8,250 – 8,999	1,848	15,902,415.38	8,605.20
9 000 – 9,749	1,246	11,633,379.93	9,336.58
9 750 – 10,499	864	8,715,515.56	10,087.40
10,500 – 11 249	664	7,199,161.15	10,842.11
11,250 – 12,499	881	10,414,140.52	11,820.82
>12,500	4,695	91,099,171.11	19,403.44
Totaal/Total	58,193	380,946,101.51	6,545.08
Salaris Interval (in SRD) / Salaries Interval (in SRD)	Juni 2022 / June 2022		
	Aantal ambtenaren / Number of Civil Servants	Salarissen/ Salaries	Gemiddelde/ Average
000 - 749	277	156,424.58	564.71
750 - 1,499	2,512	2,426,626.25	966.01
1,500 – 2,249	1,129	2,107,653.60	1,866.83
2,250 – 2,999	325	852,756.06	2,623.86
3,000 – 3,749	325	813,315.01	3,360.81
3,750 – 4,499	242	1,296,685.34	4,116.46
4,500 – 5,249	8,981	44,254,182.78	4,928.53
5,250 – 5,999	8,204	45,780,672.90	5,580.29
6,000 – 6,749	5,385	34,306,144.49	6,370.69
6,750 – 7,499	7,646	54,351,214.70	7,108.45
7,500 – 8,249	4,925	39,238,646.47	7,935.01
8,250 – 8,999	2,653	22,788,775.24	8,589.81
9 000 – 9,749	2,082	19,468,441.26	9,350.84
9 750 – 10,499	2,526	25,499,054.66	10,094.64
10,500 – 11 249	1,509	16,393,195.61	10,863.62
11,250 – 12,499	1,507	17,814,359.39	11,821.07
>12,500	9,585	235,744,341.76	24,595.13
Totaal/Total	59,813	563,292,490.10	9,417.99

Opmerking: Gegevens uit deze tabel hebben alleen betrekking op de bruto uitbetaalde salarissen van ambtenaren in overheidsdienst / Note: Data from this table only concerns gross paid salaries of Civil Servants employed by the government

Bron: Centraal Bureau Mechanische Administratie (Cebuma)
Source: Central Bureau for Electronic Administration (Cebuma)

Tabel 7.3: Uitbetaalde lonen, salarissen en Sociale lasten van werknemers, 2017 – 2019

Table 7.3: Compensation of Employees, 2017 – 2019

Hoofdgroep/ Main Group ISIC rev 4	2017	2018	2019
A	251,454	244,879	248,294
B	643,562	816,419	741,732
C	1,111,184	1,361,087	1,491,614
D	257,898	309,458	299,850
E	95,531	94,912	91,903
F	939,985	969,354	892,450
G	1,151,121	1,247,920	1,258,870
H	881,828	1,060,810	1,089,559
I	163,435	219,453	200,477
J	251,880	300,112	308,248
K	1,105,905	1,104,112	1,083,369
L	9,385	9,666	9,946
M	99,462	111,364	123,266
N	282,334	276,661	270,988
O	1,061,353	1,252,700	1,839,026
P	964,743	1,035,967	1,258,635
Q	855,013	1,077,883	1,228,971
R	45,248	47,194	57,256
S	115,343	125,659	145,378
T	429,200	467,587	537,753
U	5,385	5,867	6,301
Totaal / Total	10,721,249	12,139,064	13,183,886

<i>A</i>	= Landbouw, jacht, bosbouw & visserij	Agriculture, forestry and fishing
<i>B</i>	= Mijnbouw	Mining and quarrying
<i>C</i>	= Industrie & Fabricage	/Manufacturing
<i>D</i>	= Electriciteit, gas, stoom en gekoelde lucht	/Electricity, gas, steam and air conditioning supply
<i>E</i>	= Watervoorziening: riolering, afvalbeheer en sanering	/Water supply; sewerage, waste management and remediation activities
<i>F</i>	= Constructie	/Construction
<i>G</i>	= Groot- en Kleinhandel	/Wholesale and retail trade, repair of motor vehicles and motorcycles
<i>H</i>	= Transport & opslag	/Transportation & storage
<i>I</i>	= Accommodatie & voedings diensten en gerelateerde zaken	/Accommodation and food service activities (Hotels and restaurants)
<i>J</i>	= Informatie & communicatie	/Information and communication
<i>K</i>	= Verzekerings- en andere financiële instellingen	/Financial and insurance activities
<i>L</i>	= Woon- en commerciële diensten	/Real estate activities
<i>M</i>	= Professionele, wetenschappelijke en technische activiteiten	/Professional, scientific and technical activities
<i>N</i>	= Administratieve en ondersteunende diensten	/Administrative and support service activities
<i>O</i>	= Overheid (excl onderwijs en gezondheidszorg)	/Public administration and defense; compulsory social security
<i>P</i>	= Onderwijs	/Education
<i>Q</i>	= Gezondheidszorg en sociale activiteiten	/Human health and social work activities
<i>R</i>	= Kunst, entertainment en recreatie	/Arts, entertainment and recreation
<i>S</i>	= Overige diensten	/Other service activities
<i>T</i>	=	/Activities of households as employers; undifferentiated goods- and services-producing activities of households for own use
<i>U</i>	= Activities of extraterritorial organizations and bodies	/Activities of extraterritorial organizations and bodies

Bron: Algemeen Bureau voor de Statistiek, afdeling Nationale Rekeningen
Source: General Bureau of Statistics, Section of National Accounts

Bedrijfsclassificatie / Enterprise Classification

International Standard Industrial Classification of All Economic Activities ISIC-Revision 3

Omschrijving	Hoofdgroep/ Main group	Description
Landbouw, Jacht en Bosbouw	A	Agriculture, Hunting and Forestry
Visserij	B	Fishing
Mijnbouw	C	Mining and Quarrying
Fabricage	D	Manufacturing
Electriciteit, Gas en Water	E	Electricity, Gas and Water Supply
Constructiewerken	F	Construction
Groot- en kleinhandel, Reparatie van Motorvoertuigen, Motorfietsen en Persoonlijke en Huishoudelijke goederen	G	Wholesale and Retail Trade; Repair of Motor Vehicles, Motorcycles and Personal and Household Goods
Hotels en Restaurants	H	Hotels and Restaurants
Transport, Opslag en Communicatie	I	Transport, Storage and Communications
Financiële Bemiddeling	J	Financial Intermediation
Onroerende goederen, Huur en Commerciële Diensten	K	Real Estate, Renting and Business Activities
Openbaar Bestuur en Defensie; Sociale Zekerheid	L	Public Administration and Defense; Social Security
Onderwijs	M	Education
Gezondheid en Sociaal Werk	N	Health and Social Work
Overige Gemeenschap-, Sociale- en Persoonlijke Diensten	O	Other Community, Social and Personal Service Activities

Bedrijfsclassificatie / Enterprise Classification

International Standard Industrial Classification of All Economic Activities ISIC-Revision 4

Omschrijving	Hoofdgroep/ Main group	Description
Landbouw, jacht, bosbouw & visserij	A	Agriculture, forestry & fishing
Mijnbouw	B	Mining and quarrying
Industrie & Fabricage	C	Manufacturing
Electriciteit, gas, stoom en gekoelde lucht	D	Electricity, gas, steam and air conditioning supply
Watervoorziening: riolering, afvalbeheer en sanering	E	Water supply; sewerage, waste management and remediation activities
Constructie	F	Construction
Groot- & Kleinhandel en markten (Handel)	G	Wholesale & retail (Trade)
Transport & opslag	H	Transportation & storage
Accomodatie & voedings diensten en gerelateerde zaken	I	Accommodation & food service activities
Informatie & communicatie	J	Information & communication
Verzekerings- en andere financiële instellingen	K	Financial and insurance activities
Woon- en commerciële diensten en hieraan gerelateerde diensten	L	Real estate activities
Profesionele, wetenschappelijke en technische activiteiten	M	Professional, scientific and technical activities
Administratieve en ondersteunende diensten	N	Administrative and support service activities
Overheid (excl onderwijs en gezondheidszorg)	O	Public administration and defence; compulsory social security
Onderwijs	P	Education
Gezondheidszorg en sociale activiteiten	Q	Human health and social work activities
Kunst, entertainment en recreatie	R	Arts, entertainment and recreation
Overigediensten	S	Other service activities
Prive huishoudens met vaste krachten	T	Activities of households as employers
Activities of extraterritorial organizations and bodies	U	Activities of extraterritorial organizations and bodies

8. Werkgelegenheid en Aanverwante Statistieken

Tabel 8.1.a en 8.1.b geven ons een overzicht van het aantal werkzame personen per ministerie. Het gaat om 2 meetmomenten namelijk: het midden van het jaar (juni) en het eind van het jaar (december).

Voor 2021 en 2022 zien we dat het aantal werkzame personen rond het midden van het jaar lager ligt dan aan het eind van het jaar. (juni 2021: 62,266 naar december 2021: 62,480 en juni 2022: 63,973 naar december 2022: 66,531). Voor 2020 zien we juist het omgekeerde, n.l meer werkzame personen rond het midden van het jaar t.o.v aan het eind van het jaar (juni 2020: 62,280 naar december 2020: 62,076). De meeste werkzamen werken bij het ministerie van Onderwijs, Wetenschap en Cultuur.

Het werkloosheidspercentage (strict) vertoont vanaf 2017 tot en met 2019 een stijging. In 2017 was het percentage het laagst (7) en in 2019 het hoogst, namelijk 11.

Voor 2018 en 2019 is het aantal “Ontmoedigden” aan de hoge kant en dit heeft effect op het Ruim werkloosheidspercentage, welke 16 bedraagt voor beide jaren. Vanwege onvoorziene omstandigheden is de verwerkte data, uit het regulier huishoudonderzoek, over de periode 2020-2022 nog niet beschikbaar.

Kijken we naar ongevallen geassocieerd naar ISIC hoofdgroep in 2020 (tabel 8.4a), dan zien we dat de meeste ongevallen plaatsvinden in hoofdgroep A, “Landbouw, Jacht en Bosbouw”. De meest voorkomende ongevallen zijn : “trappen op voorwerpen; getroffen worden door bewegende voorwerpen” en “val van personen”.

Voor het jaar 2021 hebben we de aangevraagde data over de bedrijfsongevallen nog niet in het uitgebreide format ontvangen. Hopelijk kunnen we bij de volgende publicatie wel meer informatie met de lezer delen.

Als we kijken naar tabel 8.4b, dan zien we dat het aantal bedrijfsongevallen voor 2021 ten opzichte van 2020, aanzienlijk is gedaald en dat het aantal ongevallen met dodelijke

8. Employment and Related Statistics

Tables 8.1.a and 8.1.b give us an overview of the number of persons employed per ministry. This concerns 2 observations, namely: the middle of the year (June) and the end of the year (December).

For 2021 and 2022 we see that the number of persons employed around the middle of the year is lower than at the end of the year. (June 2021: 62,266 to December 2021: 62,480 and June 2022: 63,973 to December 2022: 66,531). For 2020 we see the opposite, namely more employed persons around the middle of the year compared to the end of the year (June 2020: 62,280 to December 2020: 62,076). Most of the employees work at the Ministry of Education, Science and Culture.

The unemployment rate (strict) shows an increase from 2017 up to 2019. In 2017 the percentage was the lowest (7) and in 2019 the highest, namely 11.

For 2018 and 2019, the number of “Discouraged workers” is on the high side and this has an effect on the Relaxed Unemployment Rate, which is 16 for both years. Due to unforeseen circumstances, the processed data from the regular household survey for the period 2020-2022 is not yet available.

If we look at accidents classified by ISIC main group in 2020 (Table 8.4a), we see that most of the accidents occur in main group A, “ Agriculture, Forestry & Fishing. The most common accidents are: “Stepping on objects; Being struck by moving objects ” and “ Falling of persons ”.

We have not yet received the requested data on industrial accidents in the extended format for the year 2021. Hopefully we can share more information with the reader in the next publication.

If we look at table 8.4b, we see that the number of industrial accidents for 2021 compared to 2020 has decreased significantly and that the number of fatal accidents has been reduced by 50%.

afloop met 50% is verminderd.

**Tabel 8.1.a: Het aantal werkzame personen per ministerie,
juni 2020 - juni 2022**

**Table 8.1.a: Number of Persons Employed per Ministry,
June 2020 - June 2022**

Ministerie / Ministry	Juni/ June 2020#	Juni/ June 2021#	Juni/ June 2022
Justitie&Politie / Justice & Police	5,843	5,774	6,048
Binnenlandse Zaken / Home Affairs	7087	7,032	7,467
Regionale Ontwikkeling / Regional Development	7,591	8,631	9,283
Defensie / Defence	5,033	4,748	4,475
Buitenlandse Zaken / Foreign Affairs	326	252	315
Financiën / Finance	1,413	1,287	1,307
Handel & Industrie / Trade & Industry	672	587	554
Landbouw Veeteelt & Visserij / Agriculture, Animal Husbandry & Fishery	1,600	1,423	1,477
Natuurlijke Hulpbronnen / Natural Resources	911	810	807
Arbeid / Labour	416	524	527
Sociale Zaken & Volkshuisvesting / Social Affairs and Housing	2,919	2,775	2,706
Onderwijs, Wetenschap en Cultuur / Education, Science and Culture	17,567	17,634	18,102
Sport & Jeugdzaken / Sports & Youth Affairs	840	701	707
Volksgezondheid / Public Health	4,830	4,769	4,785
Openbare Werken / Public Works	3,544	3,712	3,619
Transport, Communicatie en Toerisme / Transport, Communication & Tourism	1,152	1,118	1,151
Ruimtelijke Ordening, Grond- en Bosbeheer / Physical Planning, Land and Forest Management	536	489	643
Totaal / Total	62,280	62,266	63,973

Opmerking: Gegevens uit deze tabel hebben betrekking op alle werkzame personen in overheidsdienst (ambtenaren en contractanten) / Note: Data from this table refers to all employed persons in government service (i.e. civil servants and contractors)

Bron: Centraal Bureau Mechanische Administratie
Source: Central Bureau of Mechanical Administration

**Tabel 8.1.b: Het aantal werkzame personen per ministerie,
december 2020 - December 2022**

**Table 8.1.b: Number of Persons Employed per Ministry,
December 2020 - December 2022**

Ministerie / Ministry	December/ December 2020#	December/ December 2021#	December/ December 2022
Justitie & Politie / Justice & Police	5,720	5,779	6,380
Binnenlandse Zaken / Home Affairs	7,177	7,353	7,964
Regionale Ontwikkeling / Regional Development	8,300	9,057	9,528
Defensie / Defence	4,865	4,600	4,369
Buitenlandse Zaken / Foreign Affairs	248	261	329
Financiën / Finance	1,323	1,237	1,606
Handel & Industrie / Trade & Industry	646	576	658
Landbouw Veeteelt & Visserij / Agriculture, Animal Husbandry & Fishery	1,441	1,443	1,690
Natuurlijke Hulpbronnen / Natural Resources	792	801	991
Arbeid / Labour	402	572	623
Sociale Zaken & Volkshuisvesting / Social Affairs and Housing	2,739	2,729	2,839
Onderwijs, Wetenschap en Cultuur / Education, Science and Culture	17,421	17,288	18,049
Sport & Jeugdzaken / Sports & Youth Affairs	905	724	751
Volksgezondheid / Public Health	4,777	4,735	4,814
Openbare Werken / Public Works	3,762	3,655	3,885
Transport, Communicatie en Toerisme / Transport, Communication & Tourism	1,088	1,134	1,287
Ruimtelijke Ordening, Grond- en Bosbeheer / Physical Planning, Land and Forest Management	461	536	768
Totaal / Total	62,067	62,480	66,531

Opmerking: Gegevens uit deze tabel hebben betrekking op alle werkzame personen in overheidsdienst (ambtenaren en contractanten) / Note: Data from this table refers to all employed persons in government service (i.e. civil servants and contractors)

Bron: Centraal Bureau Mechanische Administratie
Source: Central Bureau of Mechanical Administration

Tabel 8.2: Aantal banen naar industriële sector, 2017 – 2020

Table 8.2: Number of Jobs by Industrial Sector, 2017 – 2020

Hoofdgroep/ Main Group ISIC rev 4	2017	2018	2019	2020*
A	9,900	9,800	9,900	9,700
B	7,600	8,800	7,900	7,800
C	9,900	9,900	10,900	10,900
D	2,100	2,100	2,000	2,200
E	900	900	800	900
F	21,100	18,100	16,600	14,000
G	27,100	28,700	29,000	28,400
H	11,800	12,000	12,300	12,100
I	7,800	8,600	7,900	7,600
J	3,600	3,600	3,700	4,000
K	6,200	6,300	6,200	6,000
L	300	300	300	300
M	2,200	2,200	2,200	2,100
N	6,100	6,100	6,200	5,800
O	27,900	28,100	32,300	35,600
P	18,800	18,700	18,800	19,400
Q	16,500	15,600	17,000	17,900
R	3,100	2,900	3,300	3,300
S	3,000	2,800	3,100	3,100
T	11,100	10,300	11,700	11,500
U	100	100	100	100
Totaal / Total	197,100	195,900	202,200	204,700

<i>A</i>	= Landbouw, jacht, bosbouw & visserij	Agriculture, forestry and fishing
<i>B</i>	= Mijnbouw	Mining and quarrying
<i>C</i>	= Industrie & Fabricage	/Manufacturing
<i>D</i>	= Electriciteit, gas, stoom en gekoelde lucht	/Electricity, gas, steam and air conditioning supply
<i>E</i>	= Watervoorziening: riolering, afvalbeheer en sanering	/Water supply; sewerage, waste management and remediation activities
<i>F</i>	= Constructie	/Construction
<i>G</i>	= Groot- en Kleinhandel	/Wholesale and retail trade, repair of motor vehicles and motorcycles
<i>H</i>	= Transport & opslag	/Transportation & storage
<i>I</i>	= Accommodatie & voedings diensten en gerelateerde zaken	/Accommodation and food service activities (Hotels and restaurants)
<i>J</i>	= Informatie & communicatie	/Information and communication
<i>K</i>	= Verzekerings- en andere financiële instellingen	/Financial and insurance activities
<i>L</i>	= Woon- en commerciële diensten	/Real estate activities
<i>M</i>	= Professionele, wetenschappelijke en technische activiteiten	/Professional, scientific and technical activities
<i>N</i>	= Administratieve en ondersteunende diensten	/Administrative and support service activities
<i>O</i>	= Overheid (excl onderwijs en gezondheidszorg)	/Public administration and defense; compulsory social security
<i>P</i>	= Onderwijs	/Education
<i>Q</i>	= Gezondheidszorg en sociale activiteiten	/Human health and social work activities
<i>R</i>	= Kunst, entertainment en recreatie	/Arts, entertainment and recreation
<i>S</i>	= Overigediensten	/Other service activities
<i>T</i>	= Prive huishoudens met vaste krachten	/Activities of households as employers; undifferentiated goods- and services-producing activities of households for own use
<i>U</i>	= Activities of extraterritorial organizations and bodies	/Activities of extraterritorial organizations and bodies

Bron: Algemeen Bureau voor de Statistiek, afdeling Nationale Rekeningen

Source: General Bureau of Statistics, Section of National Accounts

Tabel 8.3.a: Het aantal werkzamen, werklozen en "discouraged workers" en het werkloosheidspercentage in strikte en ruime zin, 2017 - 2019 (Paramaribo en Wanica)

Table 8.3.a: Number of Employed and Unemployed Persons, Discouraged Workers and Unemployment Rate according to Strict and Relaxed Definition, 2017 – 2019 (Paramaribo and Wanica)

Jaar/ Year	Werkzamen/ Employed	Werklozen/ Unemployed	Ontmoedigden/ Discouraged workers	Strikt Werkloosheids- percentage / Unemployment rate, Strict definition	Ruim Werkloosheids- percentage / Unemployment rate, Relaxed definition
	[a]	[b]	[c]	$[b/(a+b) \times 100]$	$[(b+c)/(a+b+c) \times 100]$
2017	138,071	11,189	6,293	7	11
2018	137,059	14,277	11,655	9	16
2019 #	143,096	17,519	10,040	11	16

*Bron : Algemeen Bureau voor de Statistiek, afdeling Huishoudonderzoeken
Source : General Bureau of Statistics, Section of Household Surveys*

Tabel 8.3.b : De werkzame bevolking in de gezinshoudens in de districten Paramaribo en Wanica naar relevante subgroep en geslacht, 2017 - 2019

Table 8.3.b : The employed population in the households in the districts of Paramaribo and Wanica by relevant subgroup and sex, 2017 - 2019

Jaar/ Year	Voltijds /Full time (≥ 20 werkuren/w.hours)			Deeltijds/ Parttime (<20 werkuren/w.hours)			Uren onbekend / Hours unknown			Totaal/ Total		
	M	V/F	T	M	V/F	T	M	V/F	T	M	V/F	T
2017	78,784	48,299	127,083	2,413	3,997	6,410	3,388	1,190	4,578	84,585	53,486	138,071
2018	72,611	42,932	115,542	4,151	5,363	9,514	8,551	3,452	12,003	85,313	51,746	137,059
2019#	65,321	42,692	108,013	4,475	6,422	10,897	17,036	7,149	24,186	86,833	56,263	143,096

*Bron : Algemeen Bureau voor de Statistiek, afdeling Huishoudonderzoeken
Source : General Bureau of Statistics, Section of Household Surveys*

Tabel 8.3.c: De totale werkzame bevolking in de gezinshuishoudens in de districten Paramaribo en Wanica naar status in de hoofdactiviteit, 2017 - 2019

Table 8.3.c: The total employed population in the households in the districts of Paramaribo and Wanica by status in the main activity, 2017 - 2019

Jaar/ Year	Status in hoofdactiviteit / Status in main activity						Totaal/ Total
	Werkgever/Ondernemer Employer/Entrepreneur	Kleine zelfstandige/ Own account worker	Onbetaalde gezinswerker in fam.bedrijf / Unpaid family worker	Werknemer/ Employee	Anders incl lid v/e prod coop./ Other including member of a prod.coop	Onbekend/ Unknown	
2017	4,390	16,297	2,580	114,634	26	143	138,071
2018	5,448	17,913	1,426	111,747	59	466	137,059
2019#	6,096	22,038	2,549	111,120	570	722	143,096

Bron : Algemeen Bureau voor de Statistiek, afdeling Huishoudonderzoeken
Source : General Bureau of Statistics, Section of Household Surveys

Grafiek 8.1: Het aantal werkzamen en werklozen, 2017 – 2019 (Paramaribo en Wanica)

Graph 8.1: Number of Employed and Unemployed Persons, 2017 - 2019 (Paramaribo and Wanica)

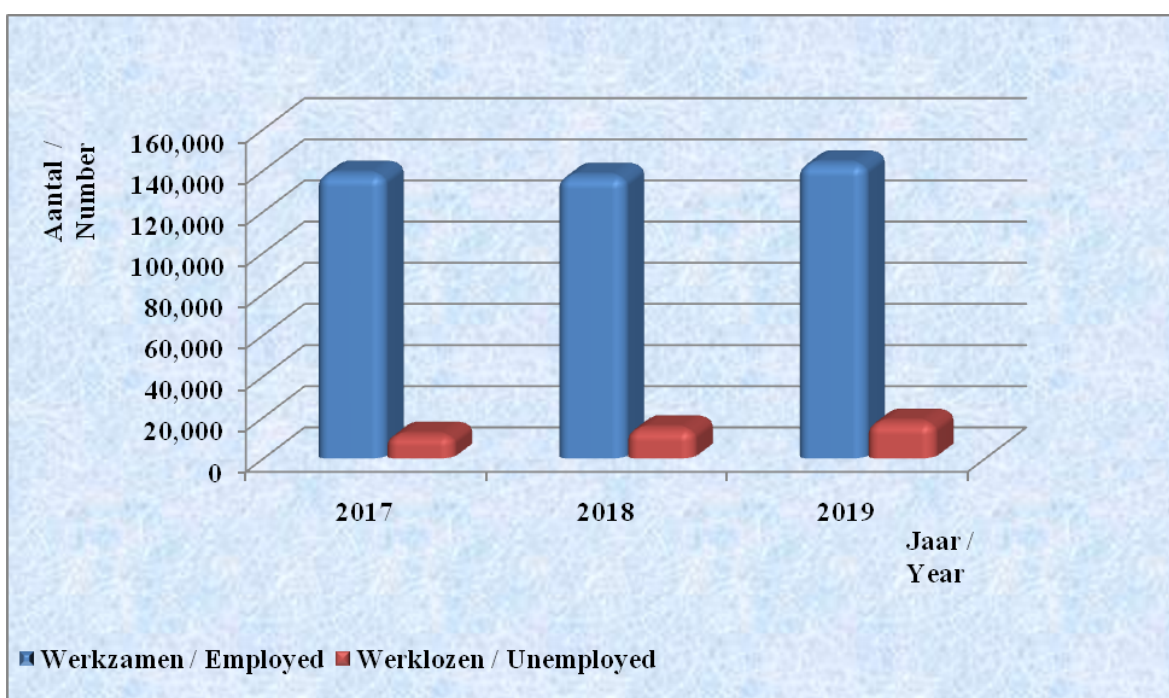

Tabel 8.4a: Ongevallen geassocieerd naar ISIC hoofdgroep en type ongeval, 2020

Table 8.4a: Accidents Classified by ISIC Main Group and Type of Accident, 2020

Hoofdgroep / Main Group (ISIC Revision 4)	Type ongeval / Type of Accident									Totaal/ Total
	Val van personen / Falling of Persons	Gevallen voorwerpen/ Falling objects	Trappen op voorwerpen; getroffen worden door bewegende voorwerpen / Stepping on objects; Being struck by Striking objects	Bekneld geraakt tussen voorwerpen/ Caught in or between objects	Grote inspanning of verkeerde bewegingen / Overexertion or wrong movements	Blootgesteld zijn aan of in contact gekomen zijn met extreme temperatuur / Exposure to or contact with extreme temperature	Blootgesteld zijn aan of in contact gekomen zijn met elektrische stroom/ Exposure to or contact with electricity	Schadelijke stoffen of stralingen/ Harmful substances of radiations	Andere ongevallen, niet elders geassocieerd/ Other accidents not classified elsewhere	
A	39	9	62	5	5	1	2	1	19	143
B	3	4	7	2	1	-	-	-	1	18
C	18	14	30	6	-	3	1	1	12	85
D	3	1	3	1	-	-	-	-	-	8
E	6	-	4	1	2	1	-	-	4	18
F	13	10	30	2	3	1	1	2	9	71
G	14	4	12	2	-	1	-	-	12	45
H	-	1	-	1	1	-	-	-	5	8
I	6	1	2	1	-	1	-	-	5	16
J	1	-	-	-	-	-	-	-	-	1
K	2	-	-	-	-	-	-	-	1	3
L	-	-	-	-	-	-	-	-	-	-
M	1	-	3	-	-	-	-	-	-	4
N	5	-	4	-	-	-	-	-	8	17
O	-	-	-	-	-	-	-	-	-	-
P	-	-	-	-	-	-	-	-	-	-
Q	2	-	1	-	-	-	-	-	-	3
R	-	-	-	-	-	-	-	-	2	2
S	-	-	-	-	-	-	-	-	2	2
T	-	-	-	-	-	-	-	-	-	-
U	-	-	-	-	-	-	-	-	-	-
Totaal/ Total	113	44	158	21	12	8	4	4	80	444

Noot/Note: Bedrijfstak volgens ISIC Revisie 4 / Type of Activity according to ISIC, Revision 4

Bron: Ministerie van Arbeid, Medisch Bureau
Source: Ministry of Labour, Medical Bureau

**Tabel 8.4b1 : Ongevallen geassocieerd naar ISIC hoofdgroep en naar ernst van ongeval en
en verloren mandagen, 2020**

**Table 8.4b2 : Accidents Classified by ISIC Main Group and Seriousness of Accident
and Lost Man Days, 2020**

Hoofdgroep / Main Group (ISIC Revision 4)	Ernst van ongeval / Seriousness of Accidents				Totaal/ Total	Verloren mandagen/Lost Man Days
	Nieternstig/ Not Serious	Matig/ Nearly Serious	Zeer ernstig/ Very Serious	Dodelijk/ Fatal		
A	123	11	6	3	143	23,850
B	14	2	2	-	18	248
C	60	14	11	-	85	8,677
D	6	1	1	-	8	137
E	15	1	2	-	18	157
F	52	12	6	1	71	8,585
G	32	6	5	2	45	15,691
H	3	4	1	-	8	183
I	13	1	2	-	16	209
J	1	-	-	-	1	3
K	3	-	-	-	3	105
L	-	-	-	-	-	-
M	4	-	-	-	4	-
N	10	2	1	4	17	30,454
O	-	-	-	-	-	-
P	-	-	-	-	-	-
Q	1	1	1	-	3	149
R	2	-	-	-	2	12
S	2	-	-	-	2	5
T	-	-	-	-	-	-
U	-	-	-	-	-	-
Totaal/ Total	341	55	38	10	444	88,465

Noot/Note: Bedrijfstak volgens ISIC Revisie 4/ Type of Activity according to ISIC, Revision 4

Bron : Ministerie van Arbeid, Medisch Bureau

Source : Ministry of Labour, Medical Bureau

Tabel 8.4b2 : Ongevallen geassocieerd met ISIC hoofdgroep en naar ernst van ongeval en verloren mandagen, 2021

Table 8.4b2 : Accidents Classified by ISIC Main Group and Seriousness of Accident and Lost Man Days, 2021

Hoofdgroep / Main Group (ISIC Revision 4)	Ernst van ongeval / Seriousness of Accidents				Totaal/ Total	Verloren mandagen/Lost Man Days
	Niet ernstig/ Not Serious	Matig/ Nearly Serious	Zeernstig/ Very Serious	Dodelijk/ Fatal		
A	71	8	2	1	82	.
B	11	4	-	-	15	.
C	44	13	11	-	68	.
D	7	3	-	-	10	.
E	2	2	-	-	4	.
F	31	14	4	-	49	.
G	29	11	-	2	42	.
H	4	1	3	-	8	.
I	14	3	-	-	17	.
J	-	-	-	-	-	.
K	2	1	-	-	3	.
L	-	-	-	-	-	.
M	6	2	-	-	8	.
N	9	6	3	2	20	.
O	-	-	-	-	-	.
P	-	-	1	-	1	.
Q	2	1	1	-	4	.
R	1	-	-	-	1	.
S	-	-	1	-	1	.
T	-	-	-	-	-	.
U	-	-	-	-	-	.
Totaal/ Total	233	69	26	5	333	.

Noot/Note: Bedrijfstak volgens ISIC Revisie 4/ Type of Activity according to ISIC, Revision 4

Bron : Ministerie van Arbeid, Medisch Bureau

Source : Ministry of Labour, Medical Bureau

Tabel 8.4c: Ongevallen geassocieerd naar ISIC hoofdgroep en naar werktuig waarmee het ongeval plaatsvond, 2020

Table 8.4c: Accidents Classified by ISIC Main Group and by Tools which caused the Accidents, 2020

Hoofdgroep / Main Group (ISIC Revision 4)	Type ongeval (werktuig) / Type of Accidents (Tools)						Totaal/ Total
	Machines / Engines	Transportmiddelen en hefwerktuigen / Vehicles and Lifting Tools	Andere werktuigen / Other Tools	Materialen, stoffen en stralingen/ Materials, substances and Radiations	Werkomgeving / Work Environments	Andere zaken, niet elders geassocieerd / Other Matters, not classified elsewhere	
A	5	18	19	23	51	27	143
B	-	-	1	11	5	1	18
C	11	5	12	31	20	6	85
D	-	1	-	4	2	1	8
E	-	1	-	4	11	2	18
F	4	6	6	34	19	2	71
G	-	7	2	17	16	3	45
H	-	-	-	2	6	-	8
I	-	2	-	4	9	1	16
J	-	-	-	-	1	-	1
K	-	-	1	-	2	-	3
L	-	-	-	-	-	-	-
M	-	-	1	1	2	-	4
N	-	3	2	8	4	-	17
O	-	-	-	-	-	-	-
P	-	-	-	-	-	-	-
Q	-	1	-	-	2	-	3
R	-	-	1	-	1	-	2
S	-	-	-	-	2	-	2
T	-	-	-	-	-	-	-
U	-	-	-	-	-	-	-
Totaal/ Total	20	44	45	139	153	43	444

Noot/Note: Bedrijfstak volgens ISIC Revisie 4 / Type of Activity according to ISIC, Revision 4

Bron : Ministerie van Arbeid, Medisch Bureau

Source : Ministry of Labour, Medical Bureau

Tabel 8.4d: Ongevallen geassocieerd met ISIC hoofdgroep en naar getroffen lichaamsdeel, 2020

Table 8.4d: Accidents Classified by ISIC Main Group and by Hit Part of the Body, 2020

Hoofdgroep / Main Group (ISIC Revision 4)	Getroffen lichaamsdeel / Hit Part of the Body								Totaal/ Total
	Hoofd / Head	Hals/ Neck	Romp / Trunk	Boven ledematen/ Upper Limbs	Onderledematen / Lower Limbs	Multiple Locaties/ Multiple Locations	Algemene Locaties/ Multiple Locations	Niet nader gespecificeerd/ No Specifications further	
A	26	-	12	36	44	20	-	5	143
B	2	1	2	7	4	2	-	-	18
C	5	-	8	39	20	12	-	1	85
D	-	-	-	4	3	1	-	-	8
E	-	-	2	10	3	3	-	-	18
F	19	-	3	23	15	8	-	3	71
G	2	-	2	17	14	8	2	-	45
H	-	-	1	3	1	3	-	-	8
I	3	-	1	4	3	4	-	1	16
J	-	-	-	1	-	-	-	-	1
K	-	-	-	1	2	-	-	-	3
L	-	-	-	-	-	-	-	-	-
M	3	-	-	-	1	-	-	-	4
N	1	-	-	1	7	7	-	1	17
O	-	-	-	-	-	-	-	-	-
P	-	-	-	-	-	-	-	-	-
Q	1	-	-	-	1	1	-	-	3
R	-	-	-	2	-	-	-	-	2
S	-	-	1	1	-	-	-	-	2
T	-	-	-	-	-	-	-	-	-
U	-	-	-	-	-	-	-	-	-
Totaal/ Total	62	1	32	149	118	69	2	11	444

Noot/Note: Bedrijfstak volgens ISIC Revisie 4 / Type of Activity according to ISIC, Revision 4

Bron : Ministerie van Arbeid, Medisch Bureau

Source : Ministry of Labour, Medical Bureau

Tabel 8.4e: Ongevallen geassocieerd met ISIC hoofdgroep en aard van letsel, 2020

Table 8.4e: Accidents Classified by ISIC Main Group and Kind of Injury, 2020

Hoofdgroep / Main Group (ISIC Revision 4)	Aard van letsel / Kind of Injury									Sub totaal/ Sub Total
	Fracturen / Fractures	Dislocatie, ontwrichting en Luxatie / Dislocation	Verstuiking, verrekking / Sprain, Strain	Stomp, trauma en inwendige letsels/ Punch, Trauma and Internal injuries	Amputatie / Amputation	Open wond / Open Wound	Oppervlakkige verwondingen / Superficial Injuries	Kneuzing / Contusion	Brandwonden/ Burns	
A	9	-	-	5	-	28	28	59	2	131
B	2	-	-	-	-	5	5	6	-	18
C	13	1	-	1	1	21	11	31	2	81
D	2	-	-	-	-	2	2	1	-	7
E	2	-	-	-	-	4	4	7	1	18
F	10	-	-	3	-	14	9	28	1	65
G	9	1	-	1	-	8	8	14	1	42
H	2	-	-	1	-	2	1	2	-	8
I	2	-	-	1	-	2	3	6	2	16
J	-	-	-	-	-	-	1	-	-	1
K	1	-	-	-	-	-	-	2	-	3
L	-	-	-	-	-	-	-	-	-	-
M	-	-	-	-	-	2	-	2	-	4
N	1	-	-	-	-	4	3	8	-	16
O	-	-	-	-	-	-	-	-	-	-
P	-	-	-	-	-	-	-	-	-	-
Q	2	-	-	-	-	-	1	-	-	3
R	-	-	-	-	-	2	-	-	-	2
S	-	-	-	-	-	-	-	2	-	2
T	-	-	-	-	-	-	-	-	-	-
U	-	-	-	-	-	-	-	-	-	-
Totaal/ Total	55	2	-	12	1	94	76	168	9	417

Noot/Note: Bedrijfstak volgens ISIC Revisie 4 / Type of Activity according to ISIC, Revision 4

Bron : Ministerie van Arbeid, Medisch Bureau

Source : Ministry of Labour, Medical Bureau

Tabel 8.4e1: Ongevallen geassocieerd met ISIC hoofdgroep en aard van letsel, 2020 (vervolg)

Table 8.4e1: Accidents Classified by ISIC Main Group and Kind of Injury, 2020 (continued)

Hoofdgroep / Main Group (ISIC Revision 4)	Aard van letsel / Kind of Injury								Totaal / Total
	Sub totaal/ Sub Total	Acute vergiftiging / Acute Toxication	Effecten van het weer / Weather Conditions	Ademnood / Shortage of breath	Effecten van elektriciteitsstroom / Effects of Electricity	Effecten van stralingen / Effects of Radiations	Multiple letsels/ Multiple Injuries	Nietnaderspecificeerdletsels / Not further classified Injuries	
A	131	5	-	-	-	1	1	5	143
B	18	-	-	-	-	-	-	-	18
C	81	1	-	-	1	-	-	2	85
D	7	-	-	-	-	-	-	1	8
E	18	-	-	-	-	-	-	-	18
F	65	-	-	-	2	-	-	4	71
G	42	1	-	-	-	-	-	2	45
H	8	-	-	-	-	-	-	-	8
I	16	-	-	-	-	-	-	-	16
J	1	-	-	-	-	-	-	-	1
K	3	-	-	-	-	-	-	-	3
L	-	-	-	-	-	-	-	-	-
M	4	-	-	-	-	-	-	-	4
N	16	-	-	-	-	-	-	1	17
O	-	-	-	-	-	-	-	-	-
P	-	-	-	-	-	-	-	-	-
Q	3	-	-	-	-	-	-	-	3
R	2	-	-	-	-	-	-	-	2
S	2	-	-	-	-	-	-	-	2
T	-	-	-	-	-	-	-	-	-
U	-	-	-	-	-	-	-	-	-
Totaal/ Total	417	7	-	-	3	1	1	15	444

Noot/Note: Bedrijfstak volgens ISIC Revisie 4 / Type of Activity according to ISIC, Revision 4

Bron : Ministerie van Arbeid, Medisch Bureau

Source : Ministry of Labour, Medical Bureau

ONDERWIJS



EDUCATION

Lijst:		List:
Tot.lln / Pup.	= Totaal aantal Leerlingen	/ Total Number of Pupils
Zit. / Rep.	= Zittenblijvers	/ Repeaters
Resp School	= Respons School	/ Response School
j/y	= Jaar	/ Year
K.O.	= Kleuteronderwijs	/ Pre-Primary School
G.L.O.	= Gewoon Lager Onderwijs	/ Primary School
L.B.O.	= Lager Beroeps Onderwijs	/ Junior Secondary Vocational School
M.U.L.O.	= Meer Uitgebreid Lager Onderwijs	/ Junior Secondary General School
VOJ	= Voortgezet Onderwijs op Junioren niveau	/ Junior Secondary Level Education
V.O.S.	= Voortgezet Onderwijs op Senioren niveau	/ Senior Secondary Education
V.W.M.K.O	= Voorbereidend Wetenschappelijk Middelbaar en Kweekschool Onderwijs	/ Pre-University and TeacherTrainingCollege
M.B.O.	= Middelbaar Beroepsgericht Onderwijs	/ Intermediate Vocational Education
AdeK Univ.	= Anton de Kom University van Suriname	/ Anton de Kom University of Suriname
A.O.L	= Academie voor Opleiding van Leraren	/ Academy for Advanced Teacher Training
I.O.L. / A.O.L	= Instituut voor de Opleiding van Leraren / Academische Opleiding voor Leraren	/ Institute for Advanced Teacher Training / Academic Teacher Training
P.T.C.	= Poly Technische College	/ Poly Technical College
L.O.B.O.	= Lerarenopleiding voor Beroepsgericht Onderwijs	/ Training College for Teachers for Vocational Schools
A.H.K.C.O.	= Akademie voor Hoger Kunst- en Cultuur Onderwijs	/ Academy for Higher Arts and Cultural Studies
UNASAT	= University of Applied Science and Technology Suriname	/ University of Applied Science and Technology Suriname

Kl.6 over	= Deze studenten zijn niet geslaagd voor de G.L.O.-6 toets, maar zijn jong genoeg om de G.L.O. 6 ^e klas over te doen en kunnen opnieuw deelnemen aan de toets	/ These students failed the G.L.O.- 6 test, but can retake it and are young enough to repeat G.L.O.- grade 6
Schooladv.	= Deze studenten slaagden met lage cijfers voor de toets. De school kan hen adviseren een lagere technische beroepsopleiding te volgen	/ These students received low pass marks, the school can advise them to follow a lower technical junior secondary option
Kl.6 S adv.	= Deze studenten zijn niet geslaagd, maar kunnen de G.L.O.- toets opnieuw maken. Zij zijn reeds 13 jaren oud, maar nog geen 14, waardoor zij de 6 ^e klas kunnen overdoen of het advies kunnen krijgen een lagere technische beroepsopleiding te volgen.	/ These students failed the G.L.O.-6 test, but can retake it. These students are older than 13 but not yet 14, so they can repeat grade 6 or can be advised to follow lower technical junior secondary option
LBO/ORT	= Lager Beroeps Onderwijs / Orientatie jaar	/ Junior Secondary Vocational school / Orientation year

“Aantal scholen” regardeert aantal responderende scholen / “Number of Schools” refers to number of responding schools

9. Onderwijs

De volgende bijzonderheden zijn te halen uit het hoofdstuk Onderwijs:

- Het aantal inschrijvingen van zowel KO leerlingen als GLO leerlingen is in het schooljaar 2020/2021 gedaald in vergelijking met het voorgaande schooljaar. In het schooljaar 2019/2020 waren er landelijk 18,260 KO inschrijvingen. Dit aantal is gedaald naar 16,502 voor het schooljaar 2020/2021. In alle districten is er sprake van daling.

In het schooljaar 2019/2020 waren er landelijk 65,090 GLO inschrijvingen. Dit aantal is gedaald naar 63,005 voor het schooljaar 2020/2021. De grootste daling zien we in het distrikt Paramaribo en in Saramacca in sprake van een toename.

- Vanaf het schooljaar 2020/2021 is er vanuit de minister van Onderwijs, Wetenschap en Cultuur een nieuw beleid doorgevoerd welke inhield dat leerlingen niet meer blijven zitten of klassen moeten “overdoen”. Alle leerlingen stromen door naar de volgende klas en op basis van een voortgangsrapport worden de individuele vaardigheden, sterktes en zwaktes aangegeven.
- Op basis van de individuele voortgangsrapporten weten leerkrachten waaraan ze extra moeten werken bij leerlingen. Deze maatregel geldt voor alle formele onderwijs niveau's.
- Het slagingspercentage van de leerlingen die hebben deelgenomen aan het MULO eindexamen is van 59.2 voor het schooljaar 2018/2019 verbeterd naar 67.6 voor het schooljaar 2019/2020. Voor het schooljaar 2020/2021 hebben leerlingen deelgenomen aan een aangepast MULO eindexamen toets, waarbij de toetsing beperkt was tot slechts de talen en exacte vakken (dus geen leervakken).
- We zien van 2019/2020 naar 2020/2021, een afname van het totaal aantal inschrijvingen bij de VWMKO scholen en juist een overall toename bij de (geselecteerde) instituten voor tertiaire onderwijs. (zie tabellen 9.6a en 9.7a).

9. Education

The following details can be found in the chapter regarding Education:

- Enrollment of both KO students and GLO students decreased in the school year 2020/2021 compared to the previous school year. In the school year 2019/2020 nationwide, there were 18,260 KO students enrolled. This number dropped to 16,502 for the school year 2020/2021. We notice a decrease in all the districts.

In the school year 2019/2020 nationwide, 65,909 GLO students enrolled. This number dropped to 63,005 for the school year 2020/2021. We notice the heaviest drop in the district of Paramaribo and in Saramacca there is an increase.

- From the school year 2020/2021, a new policy was implemented from the Minister of Education, Science and Culture, which means that students no longer have to "repeat" classes. All students move on to the next class and based on a progress report, the individual skills, strengths and weaknesses are indicated. Based on the individual progress reports, teachers know what extra work they need to do with students. These instructions apply to all formal education levels.
- The success rate of students who participated in the MULO final exam has improved from 59.2 for the 2018/2019 school year to 67.6 for the 2019/2020 school year. For the school year 2020/2021, students participated in a modified MULO final exam, in which the testing was limited to only the languages and science subjects (i.e. no learning subjects).
- From 2019/2020 to 2020/2021, we see a decrease in the total number of enrollments at the VWMKO schools and on the contrary we see an overall increase in the (selected) institutes for tertiary education. (see tables 9.6a and 9.7a).

Tabel 9.1a : Totaal aantal ingeschreven KO leerlingen, aantal leerkrachten en aantal scholen naar district, klas en geslacht, schooljaar 2019/2020

Table 9.1a : Total Number of Enrolled KO Pupils, Number of Teachers and Number of Schools by District, Grade and Sex, School Year 2019/2020

District / District	Kleuter A		Kleuter B		Totaal M+V/ Total M+ F	Leerkrachten/ Teachers		Resp scholen/ Response Schools
	M / M	V / F	M / M	V / F		M / M	V / F	
Paramaribo	1,780	1,858	1,904	1,963	7,505	1	351	111
Wanica	1,154	1,187	1,250	1,203	4,794	-	208	57
Nickerie	210	240	236	213	899	-	62	25
Coronie	20	16	28	23	87	-	8	4
Saramacca	83	95	102	120	400	-	27	12
Commewijne	254	239	297	232	1,022	2	53	23
Marowijne	170	168	197	189	724	-	40	21
Para	253	218	288	252	1,011	-	47	19
Brokopondo	153	145	159	173	630	-	29	16
Sipaliwini	277	268	332	311	1,188	3	61	43
Geheel Suriname/ Total of Suriname	4,354	4,434	4,793	4,679	18,260	6	886	331

*Bron : Ministerie van Onderwijs, Wetenschap en Cultuur, afdeling Onderzoek en Planning
Source : Ministry of Education, Science and Culture, Section of Research and Planning*

Tabel 9.1b : Totaal aantal ingeschreven KO leerlingen, aantal leerkrachten en aantal scholen naar district, klas en geslacht, schooljaar 2020/2021

Table 9.1b : Total Number of Enrolled KO Pupils, Number of Teachers and Number of Schools by District, Grade and Sex, School Year 2020/2021

District / District	Kleuter A		Kleuter B		Totaal M+V/ Total M+ F	Leerkrachten/ Teachers		Resp scholen/ Response Schools
	M / M	V / F	M / M	V / F		M / M	V / F	
Paramaribo	1,705	1,489	1,751	1,863	6,808	-	376	108
Wanica	999	1,062	1,105	1,154	4,320	-	217	56
Nickerie	213	165	206	229	813	-	69	25
Coronie	19	24	22	20	85	-	6	4
Saramacca	106	88	97	109	400	-	27	12
Commewijne	248	212	255	255	970	3	53	22
Marowijne	139	101	173	176	589	-	42	20
Para	223	226	263	233	945	-	53	19
Brokopondo	139	115	176	154	584	1	38	18
Sipaliwini	214	192	296	286	988	4	61	43
Geheel Suriname/ Total of Suriname	4,005	3,674	4,344	4,479	16,502	8	942	327

Bron : Ministerie van Onderwijs, Wetenschap en Cultuur, afdeling Onderzoek en Planning
Source : Ministry of Education, Science and Culture, Section of Research and Planning

Tabel 9.1c : Totaal aantal ingeschreven GLO leerlingen naar district, klas en geslacht en aantal leerkrachten en scholen, schooljaar 2019/2020

Table 9.1c : Total Number of Enrolled GLO Pupils by District, Grade and Sex and Number of Teachers and Schools, School Year 2019/2020

District / District	Klasse / Grade 1		Klasse / Grade 2		Klasse / Grade 3	
	M / M	V / F	M / M	V / F	M / M	V / F
Paramaribo	2,395	2,124	2,287	1,944	2,195	1,972
Wanica	1,541	1,399	1,470	1,271	1,509	1,370
Nickerie	296	222	259	197	258	254
Coronie	31	21	27	25	26	28
Saramacca	130	92	129	110	140	112
Commewijne	313	290	250	239	283	292
Marowijne	285	237	270	205	227	218
Para	346	282	329	288	326	344
Brokopondo	248	195	232	170	245	212
Sipaliwini	506	457	487	390	552	419
Totaal / Total	6,091	5,319	5,740	4,839	5,761	5,221
District / District	Klasse / Grade 4		Klasse / Grade 5		Klasse / Grade 6	
	M / M	V / F	M / M	V / F	M / M	V / F
Paramaribo	2,211	2,037	2,115	1,971	2,156	2,309
Wanica	1,542	1,392	1,310	1,331	1,319	1,467
Nickerie	271	266	247	239	256	244
Coronie	25	24	16	28	28	33
Saramacca	130	144	152	151	128	148
Commewijne	310	243	276	295	316	311
Marowijne	253	206	213	199	207	252
Para	305	295	315	312	299	344
Brokopondo	227	206	187	176	178	203
Sipaliwini	509	379	379	366	275	393
Totaal / Total	5,783	5,192	5,210	5,068	5,162	5,704
District / District	Totaal leerlingen / Total Pupils ¹⁾		Leerkrachten / Teachers		Scholen / Schools	
	M / M + V / F		M / M	V / F	Response	
Paramaribo	25,716		67	1,970	118	
Wanica	16,921		46	1,112	57	
Nickerie	3,009		28	369	25	
Coronie	312		1	45	4	
Saramacca	1,566		5	186	13	
Commewijne	3,418		14	362	23	
Marowijne	2,772		9	201	21	
Para	3,785		11	265	19	
Brokopondo	2,479		17	184	16	
Sipaliwini	5,112		41	327	49	
Totaal / Total	65,090		239	5,021	345	

¹⁾ 43 leerlingen zijn niet meegenomen in de tabel, omdat van hun niet bekend is in welke klas ze zitten / 43 students have not been included in the table, because it is not known which class they are in

Bron : Ministerie van Onderwijs, Wetenschap en Cultuur, afdeling Onderzoek en Planning
Source : Ministry of Education, Science and Culture, Section Research and Planning

Tabel 9.1d : Totaal aantal ingeschreven GLO leerlingen naar district, klas en geslacht en aantal leerkrachten en scholen, schooljaar 2020/2021

Table 9.1d : Total number of Enrolled GLO Pupils by District, Grade and Sex and Number of Teachers and Schools, School Year 2020/2021

District / District	Klasse / Grade 1		Klasse / Grade 2		Klasse / Grade 3	
	M / M	V / F	M / M	V / F	M / M	V / F
Paramaribo	2,222	2,092	2,153	1,943	2295	1,936
Wanica	1,544	1,406	1,481	1,285	1,579	1,360
Nickerie	296	222	246	202	275	207
Coronie	35	24	32	22	19	24
Saramacca	117	136	134	98	155	120
Commewijne	347	254	276	279	275	256
Marowijne	247	230	262	193	273	215
Para	372	317	327	281	336	324
Brokopondo	262	238	232	173	231	182
Sipaliwini	482	397	457	410	539	427
Totaal / Total	5,927	5,319	5,610	4,886	5,977	5,051
District / District	Klasse / Grade 4		Klasse / Grade 5		Klasse / Grade 6	
	M / M	V / F	M / M	V / F	M / M	V / F
Paramaribo	2,086	1,964	2,074	1,914	1,882	1,954
Wanica	1,419	1,316	1454	1,337	1112	1,276
Nickerie	244	242	245	246	214	235
Coronie	31	27	23	22	22	28
Saramacca	145	123	136	161	153	156
Commewijne	279	274	282	246	264	311
Marowijne	215	195	182	172	172	192
Para	309	329	302	269	269	307
Brokopondo	225	209	163	141	141	178
Sipaliwini	525	412	296	289	289	346
Totaal / Total	5,478	5,091	5,293	4,519	4,519	4,985
District / District	Totaal leerlingen / Total Pupils		Totaal Leerkrachten / Total Teachers		Scholen / Schools	
	M / M + V / F		M / M	V / F	Response	
Paramaribo	24,519		60	1,880	118	
Wanica	16,599		46	1,063	57	
Nickerie	2,867		29	357	25	
Coronie	309		1	46	4	
Saramacca	1,634		5	184	13	
Commewijne	3,343		13	355	23	
Marowijne	2,591		9	196	21	
Para	3,762		11	256	19	
Brokopondo	2,445		16	185	16	
Sipaliwini	4,936		37	317	49	
Totaal / Total	63,005		227	4,839	345	

Bron : Ministerie van Onderwijs, Wetenschap en Cultuur, afdeling Onderzoek en Planning

Source : Ministry of Education, Science and Culture, Section Research and Planning

Tabel 9.2: Het totale aantal GLO leerlingen¹⁾ en zittenblijvers naar klas per district, Schooljaar 2019/2020

Tabel 9.2: Total Number of GLO Pupils¹⁾ and Repeaters by Grade per District, School Year 2019/2020

District/ District	Klas 1/ Grade 1			Klas 2/ Grade 2			Klas 3/ Grade 3			Resp School
	Aant.lln/ Pupils	Zittenblijvers/ Repeaters		Aant.lln/ Pupils	Zittenblijvers/ Repeaters		Aant.lln/ Pupils	Zittenblijvers/ Repeaters		
		Abs.	in %		Abs.	in %		Abs.	in %	
Paramaribo	4,519	590	13.1	4,231	394	9.3	4,167	566	13.6	118
Wanica	2,940	474	16.1	2,741	329	12.0	2,879	536	18.6	57
Nickerie	518	56	10.8	456	19	4.2	512	64	12.5	25
Coronie	52	6	11.5	52	8	15.4	54	2	3.7	4
Saramacca	222	26	11.7	239	21	8.8	252	30	11.9	13
Commewijne	603	59	9.8	489	14	2.9	575	64	11.1	23
Marowijne	522	101	19.3	475	66	13.9	445	98	22.0	21
Para	628	113	18.0	617	105	17.0	670	148	22.1	19
Brokopondo	443	125	28.2	402	104	25.9	457	121	26.5	16
Sipaliwini	963	264	27.4	877	198	22.6	971	300	30.9	49
Totaal/ Total	11,410	1,814	15.9	10,579	1,258	11.9	10,982	1,929	17.6	345

District/ District	Klas4/ Grade 4			Klas 5/ Grade 5			Klas 6/ Grade 6			Resp School
	Aant.lln/ Pupils	Zittenblijvers/ Repeaters		Aant.lln/ Pupils	Zittenblijvers/ Repeaters		Aant.lln/ Pupils	Zittenblijvers/ Repeaters		
		Abs.	in %		Abs.	in %		Abs.	in %	
Paramaribo	4,248	618	14.5	4,086	509	12.5	4,465	455	10.2	118
Wanica	2,934	424	14.5	2,641	355	13.4	2,786	262	9.4	57
Nickerie	537	63	11.7	486	53	10.9	500	45	9.0	25
Coronie	49	6	12.2	44	5	11.4	61	7	11.5	4
Saramacca	274	29	10.6	303	36	11.9	276	33	12.0	13
Commewijne	553	53	9.6	571	35	6.1	627	51	8.1	23
Marowijne	459	86	18.7	412	58	14.1	459	46	10.0	21
Para	600	125	20.8	627	115	18.2	643	119	18.5	19
Brokopondo	433	90	20.8	363	38	10.5	381	45	11.8	16
Sipaliwini	888	306	34.5	745	132	17.7	668	112	16.8	49
Totaal/ Total	10,975	1,800	16.4	10,278	1,335	13.0	10,866	1,175	10.8	345

¹⁾ 43 leerlingen zijn niet meegenomen in de tabel, omdat van hun niet bekend is in welke klas ze zitten / 43 students have not been included in the table, because it is not known which class they are in

Bron : Ministerie van Onderwijs, Wetenschap en Cultuur, afdeling Onderzoek en Planning
Source : Ministry of Education, Science and Culture, Section of Research and Planning

**Verwijderde indicator: Het totale aantal GLO leerlingen en zittenblijvers naar klas per district,
Schooljaar 2020/2021**

**Deleted indicator: Total Number of GLO Pupils and Repeaters by Grade per District,
School Year 2020/2021**

Data niet meer relevant voor 2020/2021/2022, vanwege de onderwijsvernieuwingen! / Data no longer relevant for 2020/2021/2022, due to educational innovations!

9e leerjaar wordt komend schooljaar een feit

24 Jun, 03:21

Het komende schooljaar (2021-2022) wordt door het ministerie van Onderwijs, Wetenschap en Cultuur het leerjaar 9 geïntroduceerd op de basisscholen. Leerlingen van het 8e leerjaar (6e klas) zullen doorstromen naar het 9e leerjaar en daarna naar het 10e leerjaar. Deze twee nieuwe leerjaren moeten ervoor zorg dragen dat er een bredere solide basis wordt gelegd bij alle leerlingen. 1e klas LBO en 1e klas Mulo worden dus één. Ze vloeien samen tot leerjaar 9, legde minister Marie Levens uit in De Nationale Assemblée.



Onderwijsminister Marie Levens

De kinderen hoeven geen 6e klas examens meer te doen, maar gaan over met een uitgebreid voortgangsrapport. Dat rapport vertelt precies hoever de kinderen zijn gekomen met de leerstof en waarin ze heel goed zijn en waar zij extra begeleiding nodig hebben, deelde de bewindsvrouw mee. "Wie serieus studeert, zal met mooie cijfers naar het 10e leerjaar gaan. Wie grapt en niet studeert, schuift met een zwak voortgangsrapport door, maar dreigt bij de overgang naar het 11e leerjaar (bij de overgang van oud mulo 2 naar oud mulo 3) van de hoofdweg af te glijden. De goede leerlingen gaan door naar keuze naar beroeps hoofdweg of academische hoofdweg", merkte Levens op.

Over de afronding van het schooljaar 2020-2021 heeft het ministerie een urgentieplan in werking. Dit plan wijzigt naar gelang de werkelijke omstandigheden en in nauw overleg met de stakeholders in het veld, omdat het ook door hen wordt uitgevoerd. Eén van de belangrijke maatregelen zal te maken hebben met de extra ondersteuning naar de scholen toe in onder andere de vorm van remedial teaching. Zo zullen er extra maatregelen getroffen worden om de leerlingen naar het gewenste niveau te helpen, deelde de bewindsvrouw mee.

Het raamwerk van het urgentieplan is gericht op:

1. De afbakening van het leerprogramma dat nog herhaald, aangeboden en getoetst moet worden. Dit is afhankelijk van wanneer de scholen fysiek zullen worden opengesteld. Het zou kunnen dat het schooljaar een beetje wordt verlengd. Die afstemming vindt nu plaats.
2. De extra maatregelen die getroffen zullen worden om in het komende schooljaar de leerlingen en leerkrachten te ondersteunen.

Het ministerie spreekt niet van een verloren schooljaar. Het aangepast curriculum wordt in samenspraak met vooral de schoolleiders en leerkrachten, de inspectie en onderwijsbureaus, vastgesteld. Er zal worden afgerond met de daadwerkelijk behandelde leerstof. Dat betekent voor grote delen van de scholen de leerstof van het 1e en het 2e kwartaal van dit schooljaar. Geleidelijk aan zullen de hiaten worden weggewerkt. "Je kunt niet meer aanbieden dan het maximale wat leerlingen kunnen. Dat geldt ook voor de kinderen van het binnenland waar in sommige dorpen maar één kwartaal onderwijs gegeven is," zei de minister.

Na de beantwoording van de vragen door de minister, is de bezorgdheid over het schooljaar gebleven bij Assembléeleden. Vooral in het binnenland hebben kinderen nauwelijks onderwijs gekregen. Vandaag volgt de tweede ronde voor De Nationale Assemblée.

Foto / Photo: <https://www.starnieuws.com/index.php/welcome/index/nieuwsitem/65163>

Tabel 9.3 : Leerlingen die hebben deelgenomen aan de GLO - 6 toets naar soort uitslag en district in 2019/2020

Table 9.3 : Pupils who Took Part in Examination of GLO - 6 Test by Kind of Result and District in 2019/2020

District/ District	Geslaagden / Passed							
	MULO		Totaal/ Total	LBO - ORT		Totaal/ Total		
	M/M	V/F		M/M	V/F			
Paramaribo	1,561	1,832	3,393	65	52	117		
Wanica	991	1,205	2,196	42	38	80		
Nickerie	203	216	419	9	2	11		
Coronie	16	24	40	1	2	3		
Saramacca	101	131	232	5	3	8		
Commewijne	253	256	509	8	5	13		
Marowijne	119	170	289	7	9	16		
Para	157	222	379	13	14	27		
Brokopondo	90	135	225	11	8	19		
Sipaliwini	123	222	345	16	18	34		
Totaal / Total	3,614	4,413	8,027	177	151	328		
District/ District	Afgewezenen/ Failed							
	Kl.6 ov/LBO-ORT		Kl.6 overdoen		Totaal/ Total	Schooladvies/		
	M/M	V/F	M/M	V/F		M/M	V/F	Totaal / Total
Paramaribo	105	117	222	191	635	164	111	275
Wanica	58	58	116	105	337	111	79	190
Nickerie	18	11	15	13	57	8	6	14
Coronie	4	2	6	3	15	2	2	4
Saramacca	6	6	15	16	43	12	11	23
Commewijne	16	14	20	25	75	10	9	19
Marowijne	12	15	17	27	71	33	22	55
Para	22	30	48	47	147	51	29	80
Brokopondo	7	8	24	27	66	37	17	54
Sipaliwini	11	15	21	43	90	66	56	122
Totaal / Total	259	276	504	497	1,536	494	342	836

Generale totaal/ General total									
District/ District	Geslaagden/Passed			Afgewezenen/ Failed			Totaal/ Total		
	M/M	V/F	Tot.	M/M	V/F	Tot.	M/M	V/F	Tot.
Paramaribo	1,626	1,884	3,510	491	419	910	2,117	2,303	4,420
Wanica	1,033	1,243	2,276	285	242	527	1,318	1,485	2,803
Nickerie	212	218	430	41	30	71	253	248	501
Coronie	17	26	43	12	7	19	29	33	62
Saramacca	106	134	240	33	33	66	139	167	306
Commewijne	261	261	522	46	48	94	307	309	616
Marowijne	126	179	305	62	64	126	188	243	431
Para	170	236	406	121	106	227	291	342	633
Brokopondo	101	143	244	68	52	120	169	195	364
Sipaliwini	139	240	379	98	114	212	237	354	591
Totaal / Total	3,791	4,564	8,355	1,257	1,115	2,372	5,048	5,679	10,727

LBO-ORT = Lager Beroeps Onderwijs-Orientatiejaar / Junior Secondary Vocational Orientation year

Bron : Ministerie van Onderwijs, Wetenschap en Cultuur, afdeling Onderzoek en Planning en Cebuma
Source : Ministry of Education, Science and Culture, Section of Research and Planning and Cebuma

GEEN VERSCHIL TUSSEN LBO EN MULO IN VERNIEUWINGSTRAJECT; ALLE LEERLINGEN WORDEN GEPLAATST

15-09-2021

In het vernieuwingstraject zal er geen verschil zijn tussen het lager beroepsonderwijs (lbo) en meer uitgebreid lager onderwijs (mulo). Deze twee onderwijsniveaus worden een en vallen onder het voortgezet onderwijs.

Het is de leiding van het ministerie van Onderwijs, Wetenschap en Cultuur (MinOWC) opgevallen, dat bij de inschrijvingen voor het negende leerjaar er een enorme toeloop was naar de muloscholen. Dit is nergens voor nodig, omdat in het vernieuwingstraject alle leerlingen samen zullen zitten. In het tiende leerjaar kunnen kinderen beslissen welke richting zij opgaan. Zij kunnen een keuze maken tussen de beroepen- of academische hoofdweg.

Onlangs zijn de inschrijvingen voor het negende leerjaar door de departementsleiding stopgezet vanwege de enorme stijging van het aantal COVID-19-besmettingen. Besloten is dat de inschrijvingen worden hervat. Er zal een andere werkwijze worden toegepast.

Ouders/verzorgers die hun kinderen nog niet hebben ingeschreven voor het negende leerjaar kunnen dit doen op donderdag 16 en vrijdag 17 september 2021. De inschrijvingen zullen echter om de enorme drukte te voorkomen in twee delen wordt opgesplitst. Op donderdag 16 september is het de beurt aan kinderen met de letters A tot en met M, terwijl op vrijdag 17 september de letters N tot en met Z zich zullen mogen aanmelden. Ouders/verzorgers met kinderen die nog niet geregistreerd zijn moeten dit doen op de dichtstbijzijnde voj-school in hun buurt. De registratie op deze twee dagen is mogelijk tussen 08.00 uur en 12.00 uur. In de eerste week van oktober kunnen de plaatsingsbriefjes op een nader te bepalen locatie worden opgehaald.

MinOWC-minister Marie Levens benadrukt opnieuw dat ouders zich geen zorgen hoeven te maken dat de kinderen niet worden geplaatst. "Alle kinderen worden ingeschreven," zegt de minister. Echter zegt de bewindsvrouw dat er een herverdeling van de leerlingen zal plaatsvinden. "Geen enkel kind mag gediscrimineerd worden op basis van zijn of haar achtergrond," zegt de bewindsvrouw.

In het nieuwe schooljaar, dat in oktober aanvangt, zal het systeem van het werken met kleine klassen worden gehandhaafd. Deze werkwijze moet gehanteerd worden om COVID-besmettingen op scholen tot een minimum te beperken. Het gevolg van deze werkwijze is dat leerlingen niet elke dag naar school kunnen.

Foto / Photo:

<https://education.gov.sr/actueel/2021/geen-verschil-tussen-lbo-en-mulo-in-vernieuwingstraject-alle-leerlingen-woorden-geplaatst/>

**Grafiek 9.1: Aantal VOJ leerlingen naar geslacht, en type
in de schooljaren 2019/2020 – 2020/2021**

**Graph 9.1: Number of pupils of VOJ by Sex , and Type in the School Years
2019/2020 – 2020/2021**

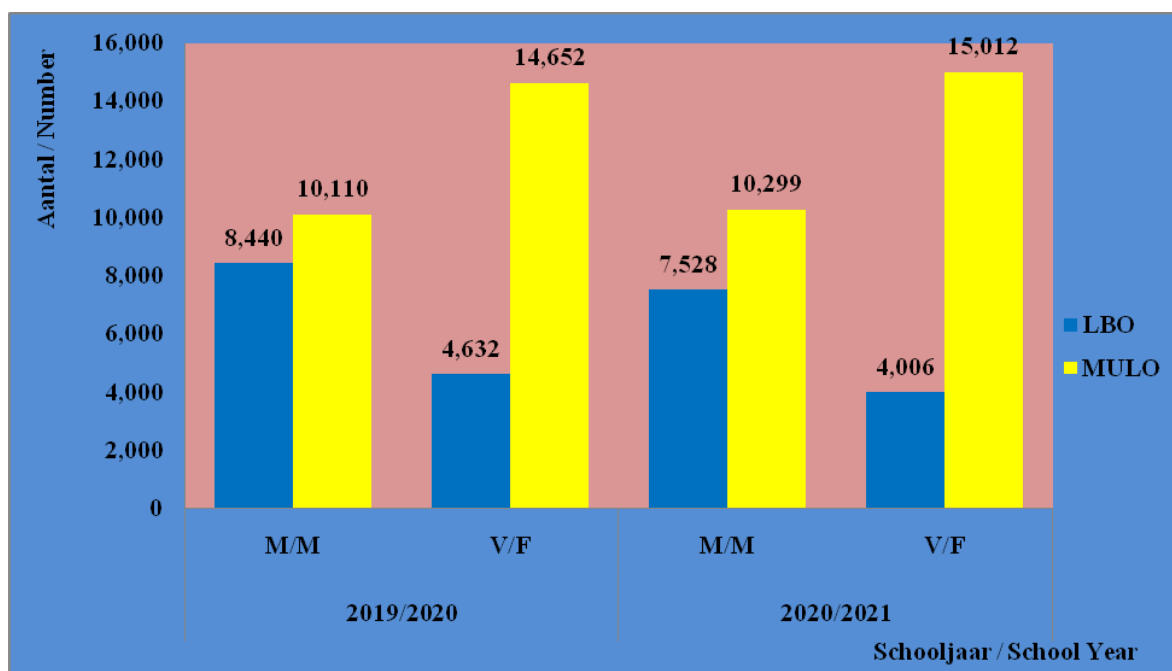

**Tabel 9.4: Aantal VOJ leerlingen naar geslacht, en type
in de schooljaren 2019/2020 – 2020/2021**

**Table 9.4: Number of pupils of VOJ by Sex , and Type in the School Years
2019/2020 – 2020/2021**

Type VOJ/ Type of VOJ/	Schooljaar / School Year					
	2019/2020			2020/2021		
	M/M	V/F	Totaal/Total	M/M	V/F	Totaal/Total
LBO	8,440	4,632	13,072	7,528	4,006	11,534
MULO	10,110	14,652	24,762	10,299	15,012	25,311
Totaal / Total	18,550	19,284	37,834	17,827	19,018	36,845

*Bron : Ministerie van Onderwijs, Wetenschap en Cultuur, afdeling Onderzoek en Planning
Source : Ministry of Education, Science and Culture, Section of Research and Planning*

Tabel 9.4a: Aantal LBO leerlingen en aantal leerkrachten naar geslacht en aantal scholen per district in de schooljaren 2019/2020 – 2020/2021

Table 9.4a: Number of Pupils of LBO and Number of Teachers by Sex and Number of Schools per District in the School Years 2019/2020 – 2020/2021

2019/2020						
	Leerlingen / Pupils Totaal / Total			Leerkrachten / Teachers		Scholen / Schools
District/ District	M/ M	V/ F	Totaal / Total	M/ M	V/ F	Response
Paramaribo	5,566	3,006	8,572	258	629	27
Wanica	812	461	1,273	50	175	5
Nickerie	410	126	536	37	43	3
Coronie	57	35	92	12	23	1
Saramacca	188	89	277	19	31	2
Commewijne	272	130	402	10	23	5
Marowijne	421	272	693	19	35	2
Para	423	287	710	25	70	3
Brokopondo¹⁾	153	133	286	10	3	2
Sipaliwini	138	93	231	12	36	3
Totaal/ Total	8,440	4,632	13,072	452	1,068	53
2020/2021						
	Leerlingen / Pupils Totaal / Total			Leerkrachten / Teachers		Scholen / Schools
District/ District	M/ M	V/ F	Totaal / Total	M/ M	V/ F	Response
Paramaribo	4,917	2,593	7,510	251	583	27
Wanica	696	383	1,079	31	89	5
Nickerie	353	114	467	38	43	3
Coronie	44	38	82	12	23	1
Saramacca	148	85	233	20	31	2
Commewijne	225	101	326	22	35	5
Marowijne	376	219	595	17	24	1
Para	442	259	701	26	39	3
Brokopondo¹⁾	199	140	339	34	71	2
Sipaliwini	128	74	202	8	32	3
Totaal/ Total	7,528	4,006	11,534	459	970	52

¹⁾Betrefill.v. LBO- klassen op de Mulo-school / Refer to pupil from the LBO-Gradees on the Mulo Schools

Bron : Ministerie van Onderwijs, Wetenschap en Cultuur, afdeling Onderzoek en Planning
Source : Ministry of Education, Science and Culture, Section of Research and Planning

Tabel 9.4b: Aantal MULO leerlingen en aantal leerkrachten naar geslacht en aantal scholen, per district in de schooljaren 2019/2020 – 2020/2021

Table 9.4b: Number of Pupils of MULO and Number of Teachers by Sex and Number of Schools, per District in the School Years 2019/2020 – 2020/2021

2019/2020						
	Leerlingen / Pupils Totaal / Total			Leerkrachten / Teachers		Scholen / Schools
District/ District	M/ M	V/ F	Totaal / Total	M/ M	V/ F	Response
Paramaribo	4,703	7,386	12,089	114	730	40
Wanica	2,585	3,274	5,859	27	246	15
Nickerie	764	878	1,642	31	128	8
Coronie	57	59	116	-	-	1
Saramacca	278	358	636	6	49	3
Commewijne	768	916	1,684	19	95	5
Marowijne	235	453	688	10	29	4
Para	456	789	1,245	9	48	5
Brokopondo ¹⁾	127	338	465	16	47	2
Sipaliwini	137	201	338	-	-	3
Totaal/ Total	10,110	14,652	24,762	232	1,372	86
2020/2021						
	Leerlingen / Pupils Totaal / Total			Leerkrachten / Teachers		Scholen / Schools
District/ District	M/ M	V/ F	Totaal / Total	M/ M	V/ F	Response
Paramaribo	4,589	7,117	11,706	117	771	39
Wanica	2,715	3,549	6,264	55	350	16
Nickerie	727	836	1,563	34	143	8
Coronie	72	85	157	0	0	1
Saramacca	285	384	669	6	53	3
Commewijne	794	905	1,699	16	94	5
Marowijne	280	541	821	11	63	5
Para	470	806	1,276	14	102	5
Brokopondo ¹⁾	181	491	672	15	47	4
Sipaliwini	186	298	484	7	19	3
Totaal/ Total	10,299	15,012	25,311	275	1,642	89

¹⁾Inclusief de leerlingen van de Mulo -stream op de LBO scholen / Inclusive of the Pupils of the Mulo -Stream at the LBO Schools

Bron : Ministerie van Onderwijs, Wetenschap en Cultuur, afdeling Onderzoek en Planning
Source : Ministry of Education, Science and Culture, Section of Research and Planning

Tabel 9.5: Geslaagden/afgewezenen, en het slagingspercentage voor het eindexamen M.U.L.O. schooljaren 2008/2009 – 2020/2021

Table 9.5: Results and the Pass Percentage of M.U.L.O. Completers' Examination, School Years 2008/2009 – 2020/2021

Jaar/ Year	Aantal leerlingen/ Number of Pupils			Slagingspercentage/ Pass-%
	Geslaagd/ Passed	Afgewezen/ Failed	Totaal/ Total	
2008/2009	2,741	2,066	4,807	57.0
2009/2010	2,532	1,737	4,269	59.3
2010/2011	2,429	2,189	4,618	52.6
2011/2012	2,950	1,898	4,848	60.8
2012/2013	2,815	2,200	5,015	56.1
2013/2014	3,251	2,026	5,277	61.6
2014/2015	3,721	2,162	5,883	63.3
2015/2016	3,598	2,066	5,664	63.5
2016/2017#	3,189	2,414	5,603	56.9
2017/2018#	2,972	1,935	4,907	60.6
2018/2019	2,903	2,003	4,906	59.2
2019/2020	3,978	1,908	5,886	67.6
2020/2021	3,483	1,878	5,362	65.0
2021/2022	NA	NA	5,323	NA (63.4 zonder herexamen/without re-exams)

*Opmerking: De gepresenteerde data is inclusief de resultaten van na het herexamen /
Note: The presented data includes the results after the re-examination.*

**Bron : Ministerie van Onderwijs, Wetenschap en Cultuur, Examenbureau
Source : Ministry of Education, Science and Culture, Examenbureau**

Tabel 9.6a: VWMKO Studenten naar geslacht en onderwijstype, schooljaren 2020/2021 – 2021/2022

Table 9.6a: VWMKO Students by Sex and Type of Education, School Years 2020/2021 – 2021/2022

Onderwijstype/ Type of Education	2020/2021			2021/2022		
	M/M	V/F	Total	M/M	V/F	Total
V.W.O.:	1,115	1,938	3,053	1,144	2,129	3,273
H.A.V.O.:	4,801	4,931	9,732	4,690	5,172	9,862
M.B.O.:	35	1,149	1,184	7	356	363
Pedagogische / Pedagogical Institut.	724	1,362	2,086	865	1,559	2,424
Totaal studenten / Total students	6,675	9,380	16,055	6,706	9,216	15,922

Bron : Ministerie van Onderwijs, Wetenschap en Cultuur, Onderzoek en Planning
Source : Ministry of Education, Science and Culture, Onderzoek en Planning

Tabel 9.6b: VWMKO Afgestudeerde Studenten naar geslacht en onderwijstype, schooljaren 2019/2020 – 2021/2022

Table 9.6b : VWMKO Graduates by Sex and Type of Education, School Years 2019/2020 – 2021/2022

Onderwijstype/ Type of Education	2019/2020			2020/2021			2021/2022		
	M/M	V/F	Total	M/M	V/F	Total	M/M	V/F	Total
V.W.O.:	.	.	1,034	.	1,035	1,035	.	.	822
H.A.V.O.:	.	.	860	.	913	913	.	.	600
M.B.O.:
Pedagogische / Pedagogical Institut.	306	306	.	.	227
Totaal studenten / Total students

Bron : Ministerie van Onderwijs, Wetenschap en Cultuur, Onderzoek en Planning
Source : Ministry of Education, Science and Culture, Onderzoek en Planning

Tabel 9.6c: Aantal docenten op het VWMKO naar geslacht en onderwijstype, schooljaren 2020/2021 – 2021/2022

Table 9.6c: Number of Teachers at the VWMKO by Sex and Type of Education, School Years 2020/2021 – 2021/2022

Onderwijstype/ Type of Education	2020/2021			2021/2022*		
	M/M	V/F	Total	M/M	V/F	Total
Middelbaar Technisch / Technical Secondary Level	168	88	256	368	328	696
IMEAO	80	230	310	84	255	339
VWO / HAVO	111	301	412	95	279	374
Schakeljaar Middelbaar / Transition Year Secondary Level	.	.	0	17	45	62
Pedagogische / Pedagogical Institut.	26	85	111	24	85	109
Gemengd / Mixed ¹⁾	.	.	0	.	.	0
Totaal aantal docenten / Total Number of Teachers	385	704	1,089	588	992	1,580

1) Gemengd: het zijn docenten die lesgeven op 2 of meerdere scholen, voorlopige cijfers/ Mixed: teachers who teach at 2 or more schools, preliminary data

Bron : Ministerie van Onderwijs, Wetenschap en Cultuur, Onderzoek en Planning
Source : Ministry of Education, Science and Culture, Research and Planning

Tabel 9.7a: Studenten naar geslacht en type tertiair onderwijs, 2020/2021 – 2021/2022

Table 9.7a: Students by Sex and Type of 3rd level Education, 2020/2021 – 2021/2022

Type opleiding/ Type of Education	2020/2021			2021/2022		
	Man/ Male	Vrouw/ Female	Totaal/ Total	Man/ Male	Vrouw/ Female	Totaal/ Total
Adek Universiteit/ Adek University	1,117	2,364	3,481	.	.	.
I.O.L.	281	1,644	1,925	145	1,060	1,205
P.T.C.	564	243	807	636	494	1,130
L.O.B.O.	187	367	554	47	97	144
A.H.K.C.O.	64	241	305	62	256	318
UNASAT	101	187	288	.	.	.
Totaal/ Total	2,314	5,046	7,360	.	.	.

Bron : Ministerie van Onderwijs, Wetenschap en Cultuur, de betreffende instellingen en voor AdeK Univ., Bureau Studentenzaken.

Source : Ministry of Education, Science and Culture, the Institutions in question and for AdeK Univ., Bureau for Student Affairs.

Tabel 9.7b: Afgestudeerde Studenten naar geslacht en type tertiair onderwijs, 2019/2020 – 2020/2021

Table 9.7b: Graduates by Sex and Type of 3rd Level Education, 2019/2020 – 2020/2021

Type opleiding/ Type of Education	2019/2020			2020/2021		
	Man/ Male	Vrouw/ Female	Totaal/ Total	Man/ Male	Vrouw/ Female	Totaal/ Total
Adek Universiteit/ Adek University	87	164	251	.	.	.
I.O.L.	52	234	286	.	.	.
P.T.C.	39	28	67	46	25	71
L.O.B.O.	3	15	18	28	21	49
A.H.K.C.O.	7	31	38	12	51	63
UNASAT	18	45	63	1	7	8
Totaal/ Total	206	517	723	.	.	.

Bron : Ministerie van Onderwijs, Wetenschap en Cultuur, de betreffende instellingen en voor AdeK Univ., Bureau Studentenzaken.

Source : Ministry of Education, Science and Culture, the Institutions in question and for AdeK Univ., Bureau for Student Affairs.

**Grafiek 9.2: Studenten naar geslacht en type tertiair onderwijs,
2019/2020 – 2020/2021**

**Graph 9.2: Students by Sex and Type of 3rd Level Education,
2019/2020 – 2020/2021**

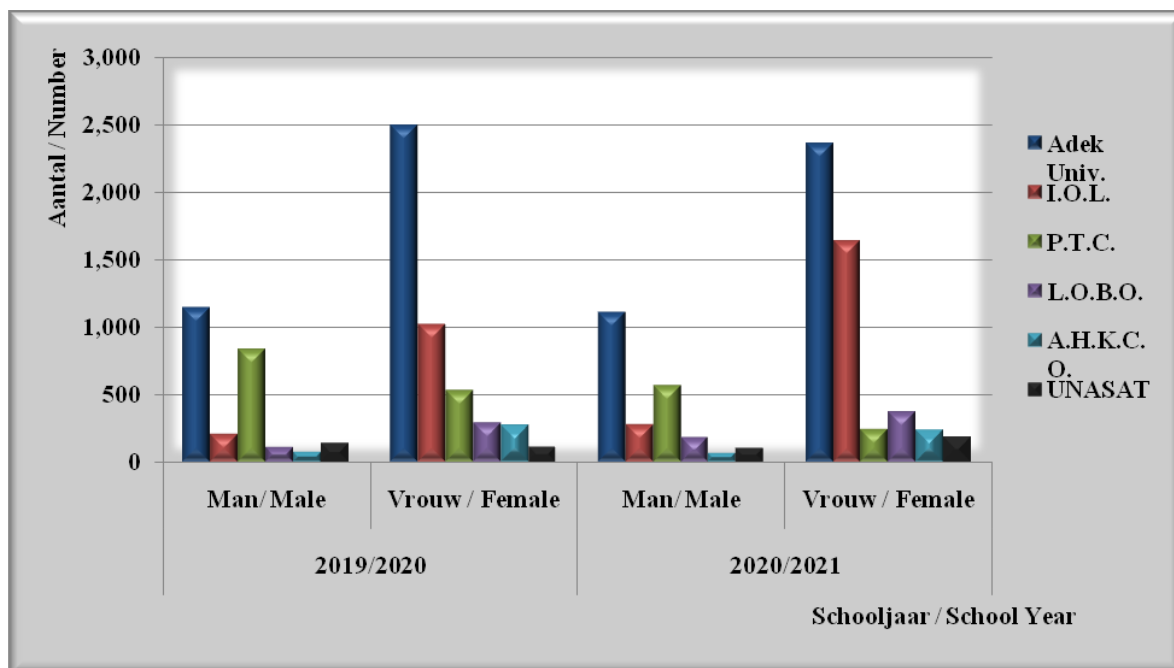

Tabel 9.8a: Aantal ingeschreven studenten aan de Anton de Kom Universiteit van Suriname naar faculteit, studierichting en geslacht, 2019/2020 – 2020/2021

Table 9.8a: Enrolled Students of the Anton de Kom University of Suriname by Faculty, Field of Study and Sex, 2019/2020 – 2020/2021

Faculteit der Technologische Wetenschappen / Faculty of Technical Sciences						
Studierichting/ Field of Study	2019/2020			2020/2021		
	M/M	V/F	Totaal/ Total	M/M	V/F	Totaal/ Total
Geowetenschappen ¹⁾ / Geosciences	68	83	151	56	94	150
Electrotechniek/ Electrical Engineering	71	37	108	75	37	112
Infrastructuur/ Infrastructure	55	75	130	34	60	94
Milieuwetenschappen/ Environmental Sciences	31	81	112	68	34	102
Werktuigbouwkunde/ Mechanical Engineering	92	36	128	99	36	135
Agrarische Productie/ Agricultural Production	24	72	96	23	64	87
Master Petroleum Geologie/ Master in Petroleum Geology	14	27	41	16	24	40
Master Mineral Geosciences/ Master in Geo Sciences	3	4	7	1	1	2
Master SMNR / Master Sustainable Management of Natural Resources	25	45	70	20	33	53
Subtotaal/Subtotal	383	460	843	392	383	775
Faculteit der Maatschappij Wetenschappen / Faculty of Social Sciences						
Economie / Economics	145	331	476	122	316	438
Rechten / Law	144	388	532	145	428	573
Public Administration / Public Administration	58	158	216	56	140	196
Psychologie/ Psychology	13	103	116	18	109	127
Sociologie / Sociology	17	55	72	16	44	60
Agogische Wetenschappen & Onderwijskunde/ Agogic Sciences and Educational Learning	11	114	125	10	95	105
Bedrijfskunde/ Business Learning	32	104	136	37	107	144
Master Surinaams Recht / Master in Law	23	97	120	21	83	104
Master AAC/ Master Accounting, Auditing and Control	16	33	49	17	37	54
Master Bedrijfskunde / Master in Business Learning	37	83	120	21	56	77
Master Onderwijskunde / Master in Educational Learning	2	18	20	3	15	18
Master Psychologie / Master in Psychology	5	29	34	5	20	25
Master Social Dev. And Pol	6	22	28	1	13	14
MERSD / Master in Education and Research for Sustainable Development	11	64	75	11	70	81
Subtotaal/Subtotal	520	1,599	2,119	483	1,533	2,016

¹⁾ Studierichting Geowetenschappen was voorheen studierichting Delfstofproductie / Study Geosciences used to be called Study for Mineral production

Bron : Anton de Kom Universiteit van Suriname, Bureau Studentenzaken

Source : Anton de Kom University of Suriname, Bureau for Student Affairs

Tabel 9.8a: Aantal ingeschreven studenten aan de Anton de Kom Universiteit van Suriname naar faculteit, studierichting en geslacht, 2019/2020 – 2020/2021 (vervolg)

Table 9.8a: Enrolled Students of the Anton de Kom University of Suriname by Faculty, Field of Study and Sex, 2019/2020 – 2020/2021 (continued)

Faculteit der Medische Wetenschappen / Faculty of Medical Science						
Studierichting/ Field of Study	2019/2020			2020/2021		
	M/M	V/F	Totaal/ Total	M/M	V/F	Totaal/ Total
Fysiotherapie/ Physiotherapy	14	43	57	17	47	64
Master Fysiotherapie / Master in Physiotherapy	4	21	25	4	16	20
Geneeskunde/ Medical Science	192	283	475	185	296	481
MPH - Master of Public Health	4	19	23	-	-	-
Subtotaal/Subtotal	214	366	580	206	359	565
Faculteit der Wis- en Natuurkundige Wetenschappen/ Faculty of Mathematics and Physics Sciences						
Wiskunde / Mathematics	9	24	33	7	20	27
Scheikunde / Chemistry	10	20	30	8	19	27
Biologie / Biology	2	2	4	11	15	26
Natuurkunde / Physics	5	-	5	3	7	10
Subtotaal/Subtotal	26	46	72	29	61	90
Faculteit der Humaniora/ Faculty of Humanities						
Nederlands / Dutch	2	12	14	-	12	12
Master Nederlands / Master in Dutch	1	3	4	-	2	2
Geschiedenis / History	4	10	14	7	14	21
Subtotaal/Subtotal	7	25	32	7	28	35
Generaal Totaal / General Total ³⁾	1,150	2,496	3,646	1,117	2,364	3,481
Schakeljaar ²⁾ (inclusief herinschrijvingen) / Intermediate Year (inclusive of re-enrollment)	119	272	391	190	378	568

²⁾ De studenten van het schakeljaar zitten boven het VWMKO niveau, maar behoren niet tot de groep Universiteitsstudenten. / The Students of the Intermediate Year are in a higher level than the VWMKO, but are not part of the University Students.

³⁾ Data exclusief IGSR studenten / Data excluding IGSR students

Bron : Anton de Kom Universiteit van Suriname, Bureau Studentenzaken
Source: Anton de Kom University of Suriname, Bureau for Student Affairs

Tabel 9.8b: Aantal afgestudeerde studenten van de Anton de Kom Universiteit van Suriname naar faculteit, studierichting en geslacht, 2018/2019 – 2019/2020

Table 9.8b: Number of Graduates of the Anton de Kom University of Suriname by Faculty, Field of Study and Sex, 2018/2019 – 2019/2020

Faculteit der Technologische Wetenschappen /Faculty of Technical Sciences						
Studierichting/ Field of Study	2018/2019			2019/2020		
	M/M	V/F	Totaal/ Total	M/M	V/F	Totaal/ Total
Geowetenschappen ¹⁾ / Geosciences	14	23	37			
Electrotechniek/ Electrical Engineering	4	5	9	4	4	8
Infrastructuur/ Infrastructure	8	14	22	4	4	8
Milieuwetenschappen/ Environmental Sciences	1	13	14	1	4	5
Werktuigbouwkunde/ Mechanical Engineering	3	3	6	2	2	4
AgrarischeProductie/ Agricultural Production	2	11	13	1	7	8
Master in Petroleum Geology	-	4	4	3	3	6
Master Mineral Geosciences/ Master in Geo Sciences	3	8	11	-	-	-
Delfstofproductie/ Mineral production/				6	2	8
Master Sustainable Management of Natural Resources	4	11	15	6	9	15
Subtotaal/Subtotal	39	92	131	27	35	62
Faculteit der Maatschappij Wetenschappen /Faculty of Social Sciences						
Economie / Economics	14	44	58	16	27	43
Public Administration / Public Administration	8	22	30	3	9	12
Psychologie/ Psychology	3	14	17	2	5	7
Sociologie / Sociology	1	7	8	3	2	5
Agogische Wetenschappen & Onderwijskunde/ Agogic Sciences and Educational Learning	1	28	29	1	16	17
Bedrijfskunde/ Business Learning	3	10	13	3	7	10
Master AAC / Master Accounting, Auditing and Control	-	-	-	1	-	1
MERSD / Master in Education and Research for Sustainable Development	4	12	16	1	6	7
Master Psychologie/ Psychology				2	4	6
Master Bedrijfskunde/ Business Administration				1	1	2
Subtotaal/Subtotal	34	137	171	33	77	110
Faculteit der Medische Wetenschappen /Faculty of Medical Science						
Fysiotherapie/ Physiotherapy	-	-	-	-	1	1
Geneeskunde/ Medical Science	10	20	30	17	13	30
MPH /Master of Public Health	1	-	1	1	13	14
Master Fysiotherapie/ Physiotherapy	-	6	6	-	1	1
Subtotaal/Subtotal	11	26	37	18	28	46
Faculteit der Humaniora/ Faculty of Humanities						
Master Nederlands/ Master in Dutch Language	-	2	2	1	-	1
Master Geschiedenis/ Geschiedenis/History	4	14	18	2	2	4
Subtotaal/Subtotal	4	16	20	3	4	7
Faculteit der Wis- en Natuurkundige Wetenschappen/ Faculty of Mathematics and Physics Sciences						
Scheikunde / Chemistry	-	2	2	1	-	1
Subtotaal/Subtotal	-	2	2	1	-	1
Faculteit der Juridische Wetenschappen /Faculty of Legal Sciences						
Rechten / Law	20	43	63	5	7	12
Master Surinaams Recht / Master in Law	8	28	36	-	13	13
Subtotaal/Subtotal	28	71	99	5	20	25
Generaal Totaal / General Total ²⁾	116	344	460	87	164	251

¹⁾ Studierichting Geowetenschappen was voorheen studierichting Delfstofproductie / Study Geosciences used to be called Study for Mineral production ²⁾ Data exclusief IGSR studenten / Data excluding IGSR students

Bron: Anton de Kom Universiteit van Suriname, Bureau Studentenzaken / Source : Anton de Kom University of Suriname, Bureau for Student Affairs

Tabel 9.8c1 : Aantal docenten op de Anton de Kom Universiteit van Suriname naar faculteit, studierichting en geslacht, 2020/2021
Table 9.8c1 : Number of Teachers of the Anton de Kom University of Suriname by Faculty, Field of Study and Sex, 2020/2021

Faculteit der Technologische Wetenschappen /Faculty of Technical Sciences									
Studierichting/ Field of Study	Voltijdse docenten / Full time Teachers			Deeltijdse docenten / Part time Teachers			Totaal aantal docenten / Total Number of Teachers		
	M/M	V/F	Tot	M/M	V/F	Tot	M/M	V/F	Tot
Geowetenschappen ¹⁾ / Geosciences	5	6	11	5	2	7	10	8	18
Electrotechniek/ Electrical Engineering	9	1	10	9	-	9	18	1	19
Infrastructuur/ Infrastructure	5	5	10	10	4	14	15	9	24
Milieuwetenschappen/ Environmental Sciences	1	6	7	7	4	11	8	10	18
Werktuigbouwkunde/ Mechanical Engineering	11	1	12	-	-	-	11	1	12
AgrarischeProductie/ Agricultural Production	4	8	12	4	5	9	8	13	21
Discipline Wiskunde / Mathematics	2	1	3	-	-	-	2	1	3
Subtotaal/Subtotal	37	28	65	35	15	50	72	43	115
Faculteit der Maatschappij Wetenschappen /Faculty of Social Sciences									
Economie/ Economics	5	10	15	7	7	14	12	17	29
Rechten/ Law	1	15	16	3	10	13	4	25	29
Publiek Administration/ Public Administration	1	7	8	1	4	5	2	11	13
Psychologie/ Psychology	2	6	8	4	4	8	6	10	16
Sociologie/ Sociology	2	7	9	-	4	4	2	11	13
AgogischeWetenschappen&Onderwijskunde / Agogic Science and Theory of Education	1	6	7	3	6	9	4	12	16
Bedrijfskunde/ Business Learning	2	8	10	6	2	8	8	10	18
Master Surinaams Recht/ Master in Surinamese Law	2	3	5	2	5	7	4	8	12
MSc-opleidingBedrijfskunde	-	-	-	3	1	4	3	1	4
MERSD-Master in Education and Research for Sustainable Development	3	2	5	-	-	-	3	2	5
Subtotaal/Subtotal	19	64	83	29	43	72	48	107	155
Faculteit der Medische Wetenschappen /Faculty of Medical Science									
Fysiotherapie/ Physiotherapy	2	10	12	-	2	2	2	12	14
Geneeskunde/ Medical Science	5	7	12	26	6	32	31	13	44
MSc-Opleiding Fysiotherapie/ Physiotherapy	-	-	-	1	-	1	1	-	1
MPH-Master of Public Health	-	2	2	-	1	1	-	3	3
Subtotaal/Subtotal	7	19	26	27	9	36	34	28	62
Faculteit der Wis- en Natuurkundige Wetenschappen/ Faculty of Mathematics and Physics Sciences									
Wiskunde / Mathematics	-	6	6	3	-	3	3	6	9
Natuurkunde / Physics	2	-	2	2	-	2	4	-	4
Biologie / Biology	1	2	3	2	1	3	3	3	6
Scheikunde / Chemistry	2	1	3	-	2	2	4	1	5
Subtotaal/Subtotal	5	9	14	7	3	10	14	10	24
Faculteit der Humaniora/ Faculty of Humanities									
Taal en Cultuur / Language and Culture									
Geschiedenis /History	3	1	4	2	-	2	3	3	6
Nederlands/ Dutch	-	4	4	2	6	8	2	10	12
Subtotaal/Subtotal	3	5	8	4	6	10	5	13	18
Generaal Totaal / General Total	71	125	196	102	76	178	173	201	374

1) *Studierichting Geowetenschappen was voorheen studierichting Delfstofproductie / Study Geosciences used to be called Study for Mineral production*

Bron : Anton de Kom Universiteit van Suriname, Bureau Studentenzaken
Source : Anton de Kom University of Suriname, Bureau for Student Affairs

Tabel 9.8c2 : Aantal docenten op de Anton de Kom Universiteit van Suriname naar instituut, en geslacht, 2019/2020 - 2020/2021

Table 9.8c2 : Number of Teachers of the Anton de Kom University of Suriname by Institute and Sex, 2019/2020 - 2020/2021

Instituut / Institute	2019/2020			2020/2021		
	Totaal aantal docenten / Total Number of Teachers			Totaal aantal docenten / Total Number of Teachers		
	M/M	V/F	Tot	M/M	V/F	Tot
IGSR - Institute for Graduate studies and Research	2	5	7	2	5	7
IMWO - Instituut voor Maatschappelijk Onderzoek	1	5	6	1	5	6
NZCS / CMO - Nationale Zoologische Collectie van Suriname / Centrum Milieu Onderzoek	1	1	2	1	1	2
Herbarium	2	1	3	2	1	3
IfC- Interfacultaire Centrum ¹⁾ /	-	2	2	-	2	2
Generaal Totaal / General Total	6	14	20	6	14	20

¹⁾ IfC: Interfacultaire Centrum (operationeel per 01 jan. 2020- en heeft als doel faculteitsoverstijgend onderwijs w.o. Persoonlijke- en Academische vaardigheden te verzorgen) / IfC: Interfaculty Center (operational from January 1, 2020 - and aims to provide cross-faculty education, including Personal and Academic skills).

Bron: Anton de Kom Universiteit van Suriname, Bureau Studentenzaken
Source : Anton de Kom University of Suriname, Bureau for Student Affairs

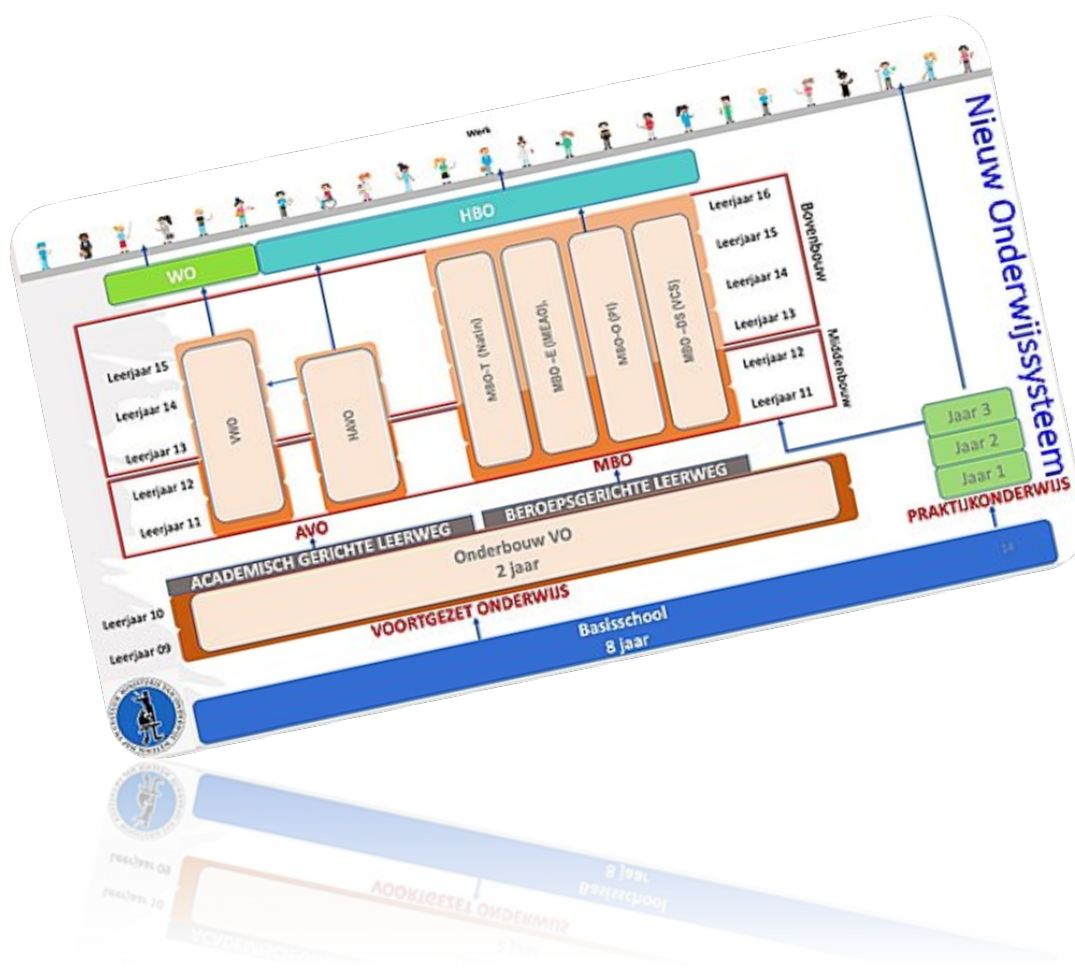

Tabel 9.9a: Aantal ingeschreven studenten op het IOL (AOL), naar studierichting en geslacht, 2020/2021 – 2021/2022

Table 9.9a: Enrolled Students of the IOL (AOL), by Field of Study and Sex, 2020/2021- 2021/2022

Studierichting/ Field of Study	2020/2021#			2021/2022		
	M/M	V/F	Totaal/ Total	M/M	V/F	Totaal/ Total
Aardrijkskunde / Geography	18	94	112	9	53	62
Algemene Economie/	-	-	-	2	19	21
Bedrijfseconomie/	-	-	-	4	49	53
Beeldende Vorming / Drawing, Textile, Handicraft and Sculpture	20	58	78	4	4	8
Biologie / Biology	20	85	105	8	55	63
Economie / Economics	25	149	174	6	26	32
Engels / English	24	237	261	15	237	252
Geschiedenis / History	21	162	183	12	90	102
HATEX	-	-	-	1	5	6
Lichamelijke Opvoeding / Physical Education	54	59	113	26	28	54
Natuurkunde / Physics	22	17	39	10	15	25
Nederlands / Dutch	10	206	216	6	173	179
Pedagogiek / Pedagogy	9	210	219	14	141	155
PG - extern	-	-	-	-	-	-
Scheikunde / Chemistry	10	51	61	5	31	36
Spaans / Spanish	12	88	100	6	41	47
Tekenen/	-	-	-	2	12	14
Wiskunde/ Mathematics	36	228	264	15	81	96
Totaal / Total	281	1,644	1,925	145	1,060	1,205

*Bron: Instituut voor de Opleiding van Leraren
Source: Institute for Advanced Teacher Training*

Tabel 9.9b: Aantal afgestudeerde studenten van het IOL (AOL), naar studierichting en geslacht, 2019/2020 - 2020/2021

Table 9.9b: Graduates of the IOL (AOL), by Field of Study and Sex, 2019/2020 - 2020/2021

Studierichting/ Field of Study	2019/2020			2020/2021		
	M/M	V/F	Totaal/ Total	M/M	V/F	Totaal/ Total
Aardrijkskunde / Geography	7	23	30	.	.	.
Beeldende Vorming / Drawing, Textile, Handicraft and Sculpture	1	2	3	.	.	.
Biologie / Biology	3	20	23	.	.	.
Economie / Economics	1	14	15	.	.	.
Engels / English	-	21	21	.	.	.
Geschiedenis / History	2	7	9	.	.	.
PG -extern / Lichamelijke Opvoeding / Physical Education	27	81	108	.	.	.
Muziek / Music	12	4	16	.	.	.
Natuurkunde / Physics	-	-	0	.	.	.
Nederlands / Dutch	7	6	13	.	.	.
Pedagogiek / Pedagogy	2	40	42	.	.	.
Scheikunde / Chemistry	2	29	31	.	.	.
Spaans / Spanish	-	1	1	.	.	.
Wiskunde/ Mathematics	3	23	26	.	.	.
	12	44	56	.	.	.
Totaal / Total	79	315	394	.	.	.

*Bron: Instituut voor de Opleiding van Leraren /
Source : Institute for Advanced Teacher Training*

Tabel 9.9c: Aantal docenten van het IOL (AOL), naar studierichting, 2019/2020 - 2020/2021

Table 9.9c: Number of Teachers at the IOL (AOL), by Field of Study, 2019/2020 - 2020/2021

Studierichting/ Field of Study	2019/2020			2020/2021# ¹⁾		
	M/M	V/F	Totaal/ Total	M/M	V/F	Totaal/ Total
Aardrijkskunde / Geography	12	16	28	-	-	-
Beeldende Vorming / Drawing, Textile, Handicraft and Sculpture	5	5	10	1	13	14
Beroepsvorming /Proffesion training	2	12	14	-	14	14
Biologie / Biology	1	5	6	1	5	6
Economie / Economics	2	8	10	-	-	-
Engels / English	2	8	10	-	3	3
Geschiedenis / History	1	4	5	-	-	-
ICT	3	1	4	-	-	-
Kvp / Lichamelijke Opvoeding / Physical Education	-	3	3	-	-	-
Natuurkunde / Physics	18	8	26	12	7	19
Nederlands / Dutch	6	-	6	6	1	7
Pedagogiek / Pedagogy	-	8	8	1	12	13
Scheikunde / Chemistry	11	25	36	-	-	-
Spaans / Spanish	4	8	12	3	8	11
Wiskunde/ Mathematics	-	4	4	-	-	-
	4	8	12	5	9	14
Totaal / Total	71	123	194	29	72	101

¹⁾ *Voorlopige cijfers / Preliminary Data*

*Bron: Instituut voor de Opleiding van Leraren /
Source : Institute for Advanced Teacher Training*

Tabel 9.10a: Aantal ingeschreven studenten op het AHKCO, naar studierichting en geslacht, - 2020/2021 – 2021/2022

Table 9.10a: Enrolled Students of the AHKCO, by Field of Study and Sex, 2020/2021 – 2021/2022

Studierichting/ Field of Study	2020/2021			2021/2022		
	M/M	V/F	Totaal/ Total	M/M	V/F	Totaal/ Total
Journalistiek / Journalism	28	79	107	17	74	91
Sociaal Cultureel Vormingswerk/ Social Works	26	125	151	28	147	175
Beeldende Kunsten / Visual Arts	13	36	49	11	36	47
Totaal/ Total	67	240	307	56	257	313

Bron: Academie voor Hoger Kunst en Cultuur Onderwijs

Source: Academy of Arts

Tabel 9.10b: Aantal afgestudeerde studenten van het AHKCO, naar studierichting en geslacht, 2019/2020 – 2020/2021

Table 9.10b: Graduates of the AHKCO, by Field of Study and Sex, 2019/2020 – 2020/2021

Studierichting/ Field of Study	2019/2020			2020/2021		
	M/M	V/F	Totaal/ Total	M/M	V/F	Totaal/ Total
Journalistiek / Journalism	4	8	12	1	1	2
Sociaal Cultureel Vormingswerk/ Social Works	2	17	19	2	4	6
Beeldende Kunsten / Visual Arts	-	-	-	1	1	2
Totaal/ Total	6	25	31	4	6	10

Bron : Academie voor Hoger Kunst en Cultuur Onderwijs

Source : Academy of Arts

Tabel 9.10c: Aantal docenten op het AHKCO, naar studierichting en geslacht, 2020/2021 – 2021/2022

Table 9.10c: Number of Teachers at the AHKCO, by Field of Study and Sex, 2020/2021 – 2021/2022

Studierichting/ Field of Study	2020/2021			2021/2022		
	M/M	V/F	Totaal/ Total	M/M	V/F	Totaal/ Total
Journalistiek / Journalism	9	12	21	9	12	21
Sociaal Cultureel Vormingswerk/ Social Works	9	18	27	9	8	17
Beeldende Kunsten / Visual Arts	11	3	14	10	4	14
Totaal/ Total	29	33	62	28	24	52

Bron : Academie voor Hoger Kunst en Cultuur Onderwijs

Source : Academy of Arts

Tabel 9.11a: Aantal ingeschreven studenten op het PTC, naar studierichting en geslacht, 2020/2021 – 2021/2022

Table 9.11a: Enrolled Students of the PTC, by Field of Study and Sex, 2020/2021 – 2021/2022

Studierichting/ Field of Study	2020/2021			2021/2022		
	M/M	V/F	Totaal/ Total	M/M	V/F	Totaal/ Total
College of Technology:						
Elektrotechniek / Electrical Engineering	137	30	167	132	21	153
Informatie en Communicatie Technologie / Information and Communication Technology	202	128	330	144	79	223
Infrastructuur / Infrastructure	128	104	232	76	77	153
Werktuigbouwkunde/ Mechanical Engineering	227	41	268	174	27	201
College of Agriculture and Health :						
Internationaal Ondernemerschap in de agroketen / International Agri Business	8	10	18	-	-	-
Pre-Internationaal Ondernemerschap in de agroketen / Pre-International Agri Business	-	-	0	-	-	-
Agronomy / Landbouwkunde	17	14	31	6	9	15
Dierlijke productie- en Gezondheids Technologie / Animal Production and Health Technology	9	8	17	5	10	15
Voedingsmiddeltechnologie / Food Technology	11	18	29	4	15	19
Hoger Laboratorium Onderwijs/ Advanced Laboratory Course	31	154	185	26	156	182
ABM/Agribusiness management	2	8	10	8	11	19
College of Logistics:						
Luchtverkeersdiensten / Airtraffic Services	-	-	0	-	-	-
Meteorologie en Hydrologie/ Meteorology and Hydrology	4	2	6	4	2	6
Hydrologie/ Hydrology	5	5	10	4	4	8
Vastgoed en Makelaardij / Real Estate and Brokerage	14	9	23	14	10	24
College of Technical Education:						
Technisch Leraren opleidingen / Technical Teachers Program	-	-	-	-	-	-
<i>Subtotaal PTC studenten van Paramaribo / Subtotal of PTC Students from Paramaribo</i>	795	531	1,326	597	421	1,018
<i>Subtotaal PTC studenten van Nickerie / Subtotal of PTC students from Nickerie</i>	43	41	84	.	.	.
Master:						
Master in Business Administration	5	2	7	12	8	20
Master in Manufacturing and Material Technology						
Generaal Totaal / General Total	843	574	1,417	609	429	1,038

*Bron: Poly Technisch College
Source: Poly Technical College*

Tabel 9.11b: Aantal afgestudeerde studenten van het PTC, naar studierichting en geslacht, 2020/2021 – 2021/2022

Table 9.11b: Graduates of the PTC, by Field of Study and Sex, 2020/2021 – 2021/2022

Studierichting/ Field of Study	2020/2021			2021/2022		
	M/M	V/F	Totaal/ Total	M/M	V/F	Totaal/ Total
College of Agriculture and Health:						
Internationaal Ondernemerschap in de agroketen / International Agri Business	1	3	4	-	-	-
Hoger Laboratorium Onderwijs/ Agronomy /	-	8	8	-	11	11
Voedingsmiddeltechnologie / Food Technology	2	-	2	-	1	1
Agronomy / Landbouwkunde	1	-	1	1	-	1
Dierlijke productie- en Gezondheids Technologie / Animal Production and Health Technology	1	2	3	-	-	-
College of Technology:						
Electrotechniek / Electrical Engineering	3	-	3	1	-	1
Informatieen Communicatie Technologie / Information and Communication Technology	13	6	19	4	6	10
Infrastructuur/ Infrastructure	5	5	10	2	1	3
Werktuigbouwkunde/ Mechanical Engineering	19	1	20	5	1	6
Totaal / Total	45	25	70	13	20	33

Bron / Source: Poly Technisch College / Poly Technical College

Tabel 9.11c : Aantal docenten op het PTC, naar studierichting en geslacht, 2020/2021 – 2021/2022

Table 9.11c : Number of Teachers at the PTC, by Field of Study and Sex, 2020/2021 - 2021/2022

Studierichting/ Field of Study	2020/2021						2021/2022					
	M/M		V/F		TOT		M/M		V/F		TOT	
	VT	DT	VT	DT	VT	DT	VT	DT	VT	DT	VT	DT
College of Technology:												
Electrotechniek / Electrical Engineering	-	25	-	10	-	35	-	19	-	9	-	28
Informatie en Communicatie Technologie / Information and Communication Technology	-	13	-	5	-	18	-	19	-	6	-	25
Infrastructuur / Infrastructure	-	18	2	14	2	32	-	13	-	9	-	22
Werktuigbouwkunde/ Mechanical Engineering	1	23	-	10	1	33	-	18	-	8	-	26
College of Agriculture and Health :												
Internationaal Ondernemerschap in de agroketen / International Agri Business	-	-	-	-	-	-	-	-	-	-	-	-
Pre-Internationaal Ondernemerschap in de agroketen / Pre-International Agri Business	-	6	-	4	-	10	-	-	-	-	-	-
Agronomy / Landbouwkunde	-	3	2	8	2	11	-	3	-	6	-	9
Dierlijke productie- en Gezondheids Technologie / Animal Production and Health Technology	-	-	-	-	-	-	-	-	-	-	-	-
Voedingsmiddeltechnologie / Food Technology	-	5	1	8	1	13	-	6	-	5	-	11
Community Based Research Education & Training	1	-	1	-	2	-	-	-	-	-	-	-
Vastgoed en makelaardij/ Real Estate and Brokerage	-	4	-	6	-	10	-	-	-	-	-	-
Hoger Laboratorium Onderwijs/ Advanced Laboratory Course	-	16	3	20	3	36	-	16	-	22	-	38
College of Logistics:												
Meteorologie en Hydrologie/ Meteorology and Hydrology	-	4	-	2	-	6	-	5	-	4	-	9
Andere/ Other:	-	6	-	1	-	7	-	-	-	-	-	-
GeneraalTotaal / General Total	2	123	9	88	11	211	0	99	-	69	-	168

VT = Voltijds / Full time

DT = Deeltijds / Part time

Bron : Poly Technisch College

Source : Poly Technical College

Tabel 9.12a: Aantal ingeschreven studenten op het LOBO, naar studierichting en geslacht, 2019/2020 – 2020/2021

Table 9.12a: Enrolled Students of the LOBO, by Field of Study and Sex, 2019/2020 – 2020/2021

Studierichting/ Field of Study	2019/2020			2020/2021		
	M/M	V/F	Totaal/ Total	M/M	V/F	Totaal/ Total
Bouwkunde / Architecture	20	21	41	36	35	71
Electrotechniek / Electrical Engineering	32	11	43	64	11	75
Werktuigbouwkunde / Mechanical Engineering	27	6	33	39	10	49
Wiskunde, mechanica en natuurkunde / Mathematics, Mechanics and Physics	15	31	46	18	47	65
Facilitaire dienstverlening / Facilitary Services	8	60	68	12	72	84
Horeca / Horeca	5	72	77	6	105	111
Mode, Creatie en Commercie / Fashion and Creation	-	59	59	-	68	68
Onderwijskunde / Education	9	27	36	12	19	31
Totaal / Total	116	287	403	187	367	554

Bron : Leraren Opleiding voor Beroepsgericht Onderwijs
Source : Training College for Teachers of Vocational Schools

Tabel 9.12b : Aantal afgestudeerde studenten van het LOBO, naar studierichting en geslacht, 2018/2019 – 2019/2020

Table 9.12b: Graduates of the LOBO, by Field of Study and Sex, 2018/2019 - 2019/2020

Studierichting/ Field of Study	2018/2019			2019/2020		
	M/M	V/F	Totaal/ Total	M/M	V/F	Totaal/ Total
Bouwkunde / Architecture	5	4	9	-	-	-
Electrotechniek / Electrical Engineering	4	1	5	-	-	-
Werktuigbouwkunde / Mechanical Engineering	2	1	3	1	-	1
Wiskunde, mechanica en natuurkunde / Mathematics, Mechanics and Physics	2	1	3	1	4	5
Facilitaire dienstverlening / Facilitary Services	1	12	13	1	3	4
Horeca / Horeca	1	12	13	-	4	4
Mode en Creatie en Commercie / Fashion and Creation	-	8	8	-	4	4
Onderwijskunde / Education	4	5	9	-	-	-
Totaal / Total	19	44	63	3	15	18

Bron: Leraren Opleiding voor Beroepsgericht Onderwijs
Source : Training College for Teachers of Vocational Schools

Tabel 9.12c: Aantal (deeltijdse) docenten op het LOBO, naar studierichting en geslacht, 2019/2020 – 2020/2021

Table 9.12c: Number of (Part-Time) Teachers at the LOBO, by Field of Study and Sex, 2019/2020 – 2020/2021

Studierichting/ Field of Study	2019/2020			2020/2021		
	M/M	V/F	Totaal/ Total	M/M	V/F	Totaal/ Total
Bouwkunde / Architecture	4	2	6	6	1	7
Electrotechniek / Electrical Engineering	5	-	5	5	-	5
Werktuigbouwkunde / Mechanical Engineering	6	-	6	5	-	5
Wiskunde, mechanica en natuurkunde / Mathematics, Mechanics and Physics	2	1	3	2	2	4
Facilitaire dienstverlening / Facilitary Services	-	7	7	-	5	5
Horeca / Horeca	1	4	5	1	4	5
Mode, CreatieenCommercie/ Fashion and Creation	2	6	8	2	6	8
Ondersteunendevakken / Supporting subjects	2	10	12	3	9	12
Onderwijskundige vakken / Educational related subjects	2	14	16	2	14	16
Totaal / Total	24	44	68	26	41	67

Bron :Leraren Opleiding voor Beroepsgericht Onderwijs

Source :Training College for Teachers of Vocational Schools

Tabel 9.13a: Aantal ingeschreven studenten op de UNASAT, naar studierichting en geslacht, 2019/2020 - 2021/2022

Table 9.13a: Enrolled Students of the UNASAT, by Field of Study and Sex, 2019/2020 - 2021/2022

Studierichting / Field of Study	2019/2020			2020/2021			2021/2022		
	M/M	V/F	Totaal/ Total	M/M	V/F	Totaal/ Total	M/M	V/F	Totaal/ Total
School of Management and Economics:									
Bedrijfseconomie / Business economics	15	48	63	14	62	76	33	80	113
Bedrijfskunde/ Business Learning	79	36	115	36	77	113	43	92	135
Communicatie Management / Communication Management	7	16	23	2	18	20	15	34	49
School of Information Communication Technology:									
Bedrijfskundige Informatica / Business Informatics	7	3	10	16	11	27	30	13	43
Software Engineering	23	8	31	16	13	29	43	20	63
System Network Engineering	6	5	11	17	6	23	18	5	23
Totaal / Total	137	116	253	101	187	288	182	244	426

Bron / Source : University of Applied Science and Technology Suriname (UNASAT)

Tabel 9.13b : Aantal afgestudeerde studenten van de UNASAT, naar studierichting en geslacht, 2018/2019 – 2020/2021

Table 9.13b: Graduates of the UNASAT, by Field of Study and Sex, 2018/2019 – 2020/2021

Studierichting / Field of Study	2018/2019			2019/2020			2020/2021		
	M/M	V/F	Totaal/ Total	M/M	V/F	Totaal/ Total	M/M	V/F	Totaal/ Total
School of Management and Economics:									
Bedrijfseconomie /Business Economics	-	6	6	5	13	18	4	14	18
Bedrijfskunde / Business Learning	4	19	23	9	21	30	10	30	40
Communicatie Management / Communication Management	-	2	2	-	5	5	1	4	5
School of Information Communication Technology:									
Bedrijfskundige Informatica /Business Informatics	-	1	1	2	5	7	3	1	4
Software Engineering	-	1	1	1	1	2	2	-	2
System Network Engineering	1	1	2	1	-	1	2	-	2
Totaal / Total	5	30	35	18	45	63	22	49	71

Bron / Source : University of Applied Science and Technology Suriname (UNASAT)

Tabel 9.13c : Aantal (deeltijdse) docenten op de UNASAT, naar studierichting en geslacht, 2019/2020 - 2021/2022

Table 9.13c: Number of (Part-Time) Teachers at the UNASAT, by Field of Study and Sex, 2019/2020 - 2021/2022

Studierichting / Field of Study	2019/2020			2020/2021			2021/2022		
	M/M	V/F	Totaal/ Total	M/M	V/F	Totaal/ Total	M/ M	V/F	Totaal/ Total
School of Management and Economics:	39	56	95
School of Information Communication Technology:	9	3	12	19	6	25	24	9	33
Totaal / Total	48	59	107	19	6	25	24	9	33

Bron / Source : University of Applied Science and Technology Suriname (UNASAT)

SOCIALE VOORZIENINGEN



SOCIAL BENEFITS

A.O.V. = Algemene Oudedagsvoorziening

/ Old-Age Pension Scheme

A.K.B. = Algemene Kinderbijslag

/ General Child Benefit

Vanaf 01-03-1991 was de A.O.V. gerechtigde leeftijd 60 jaar

Since 01-03-1991 the Old-age Pension was paid to persons from age 60

‘Rechthebbende’ is de kaarthouder (de aanvrager).

The claimant is the holder of the card (the applicant).

Rechthebbende Personen’: is het aantal personen (gezinsleden inclusief de aanvrager die aanspraak maakt op de (kaart) voorziening

The persons who may claim: the number of persons (family members) including the applicant who lay claim to the (card) benefit.

<https://www.waterkant.net/suriname/2022/01/27/regering-suriname-verhoogt-sociale-uitkeringen/>

<https://www.waterkant.net/suriname/2022/01/27/regering-suriname-verhoogt-sociale-uitkeringen/>

De Surinaamse regering heeft besloten per 1 maart 2022 de sociale uitkeringen op te krikken. De Algemene Oudedagsvoorziening (AOV) wordt bijgesteld van SRD 1.000 naar SRD 1.250 met ingang van 1 maart 2022.

The Surinamese government has decided to increase social benefits as of March 1, 2022. The General Old Age Pension (AOV) will be adjusted from SRD 1,000 to SRD 1,250 with effect from March 1, 2022.

De mensen met een beperking zullen nu in plaats van SRD 750, SRD 1.750 ontvangen.

People with disabilities will now receive SRD 1,750 instead of SRD 750.

Verder is de ondersteuning voor de zwakke financiële huishoudens, bijgesteld van SRD 1.000 naar SRD 1.250.

Furthermore, support for weak financial households has been adjusted from SRD 1,000 to SRD 1,250.

<https://gov.sr/vierde-verhoging-financiele-steun-sociaal-zwakkeren/>

<https://gov.sr/vierde-verhoging-financiele-steun-sociaal-zwakkeren/>

De Surinaamse regering heeft besloten per 1 juli 2023 de sociale uitkeringen wederom op te krikken. De Algemene Oudedagsvoorziening (AOV) wordt verhoogd van SRD 1250,- naar SRD 1750,-;

The Surinamese government has decided to increase social benefits again as of July 1, 2023. The General Old Age Pension (AOV) will be increased from SRD 1250 to SRD 1750; The General Child Benefit (AKB) will be increased from SRD 125 per child to SRD 200 per child.

De Algemene Kinderbijslag (AKB) wordt verhoogd van SRD 125,- per kind naar SRD 200,- per kind.

Financial Assistance for people with disabilities will be increased from SRD 1750 to SRD 2500. Financial Assistance for weak households will be increased from SRD 1250 to SRD 1750.

De Financiële Bijstand voor mensen met een beperking wordt verhoogd van SRD 1750,- naar SRD 2500,-. De Financiële Bijstand voor zwakke huishoudens wordt verhoogd van SRD 1250,- naar SRD 1750,-.

10. Sociale Voorzieningen

Vanaf het jaar 2018 tot en met 2022 zien wij elk jaar een toename bij het aantal 60 plussers geregistreerd bij het Ministerie van Sociale Zaken, om in aanmerking te komen voor Algemene Oudedags Voorziening. Dit aantal groeide van 59,205 in 2018 naar 71,175 in 2022. Uit de data zien we dat in haast alle districten het aantal personen dat in aanmerking komt voor A.O.V uitkering constant is gestegen t.o.v. het voorgaande jaar.

Het aantal kinderen dat via het ministerie van Sociale Zaken in aanmerking komt voor kinderbijslag is vanaf 2018 (90,207) toegenomen tot 91,191 in 2020. Voor 2021 zien we een daling van het aantal naar 87,915 om vervolgens in 2022 wederom te stijgen naar 89,859 kinderen.

10. Social Benefits

From 2018 to 2022, we see an increase every year in the number of people over 60 registered with the Ministry of Social Affairs to be eligible for General Old Age Pension. This number grew from 59,205 in 2018 to 71,175 in 2022. From the data we see that in almost all districts the number of people eligible for A.O.V benefits has consistently increased compared to the previous year.

The number of children eligible for child benefit through the Ministry of Social Affairs has increased from 2018 (90,207) to 91,191 in 2020. For 2021 we see a decrease in the number to 87,915 and then an increase again in 2022 to 89,859 children.



Tabel 10.1: Het jaarlijkse aantal personen dat in aanmerking is gekomen voor A.O.V.-uitkeringen naar district, 2018 – 2022

Table 10.1: Annual Number of Persons with Old Age Pension by District, 2018 –2022

District / District	Jaren / Years				
	2018	2019	2020	2021 #	2022
Paramaribo	29,924	31,077	32,847	33,756	34,791
Wanica	10,828	11,575	12,721	13,485	14,338
Nickerie	4,298	4,493	4,841	5,033	5,222
Coronie	347	373	439	446	459
Saramacca	1,769	1,848	1,973	2,040	2,161
Commewijne	3,167	3,384	3,701	3,893	4,089
Marowijne	2,137	2,194	2,287	2,396	2,451
Para	2,202	2,316	2,486	2,563	2,680
Brokopondo	811	835	868	893	939
Sipaliwini	3,722	3,785	3,819	3,945	4,045
Totaal / Total	59,205	61,880	65,982	68,450	71,175

Opmerking / Remark:

Cijfers per december elk jaar / Data per December each year

Bron :Ministerie van Sociale Zaken en Volkshuisvesting

Source :Ministry of Social Affairs and Housing

Tabel 10.2: Het jaarlijkse aantal kinderen voor wie de overheid A.K.B. heeft uitbetaald naar district, 2018 – 2022

Table 10.2: Annual Number of Children for whom the Government Paid Child Benefit by District, 2018 – 2022

District / District	Jaren / Years				
	2018	2019	2020	2021	2022
Paramaribo	32,798	33,383	33,796	33,065	33,792
Wanica	20,276	20,614	21,003	20,287	20,812
Nickerie	4,735	4,641	4,557	4,404	4,474
Coronie	175	179	175	161	166
Saramacca	2,036	2,045	2,030	1,906	1,947
Commewijne	4,420	4,454	4,506	4,371	4,467
Marowijne	2,995	2,952	2,813	2,588	2,638
Para	5,917	5,870	5,975	5,716	5,863
Brokopondo	3,912	3,860	3,987	3,788	3,852
Sipaliwini	12,943	12,535	12,349	11,629	11,848
Totaal / Total	90,207	90,533	91,191	87,915	89,859

Noot / Note: Aantal kinderen per tweede helft van het jaar / Number of Children per second Half of The Year

Bron:Ministerie van Sociale Zaken en Volkshuisvesting

Source :Ministry of Social Affairs and Housing

Grafiek 10.1: Jaarlijkse aantal kinderen voor wie de overheid AKB heeft uitbetaald naar district, 2020 – 2022

Graph 10.1: Annual Number of Children for whom the Government Paid Child Benefit by District, 2020 – 2022

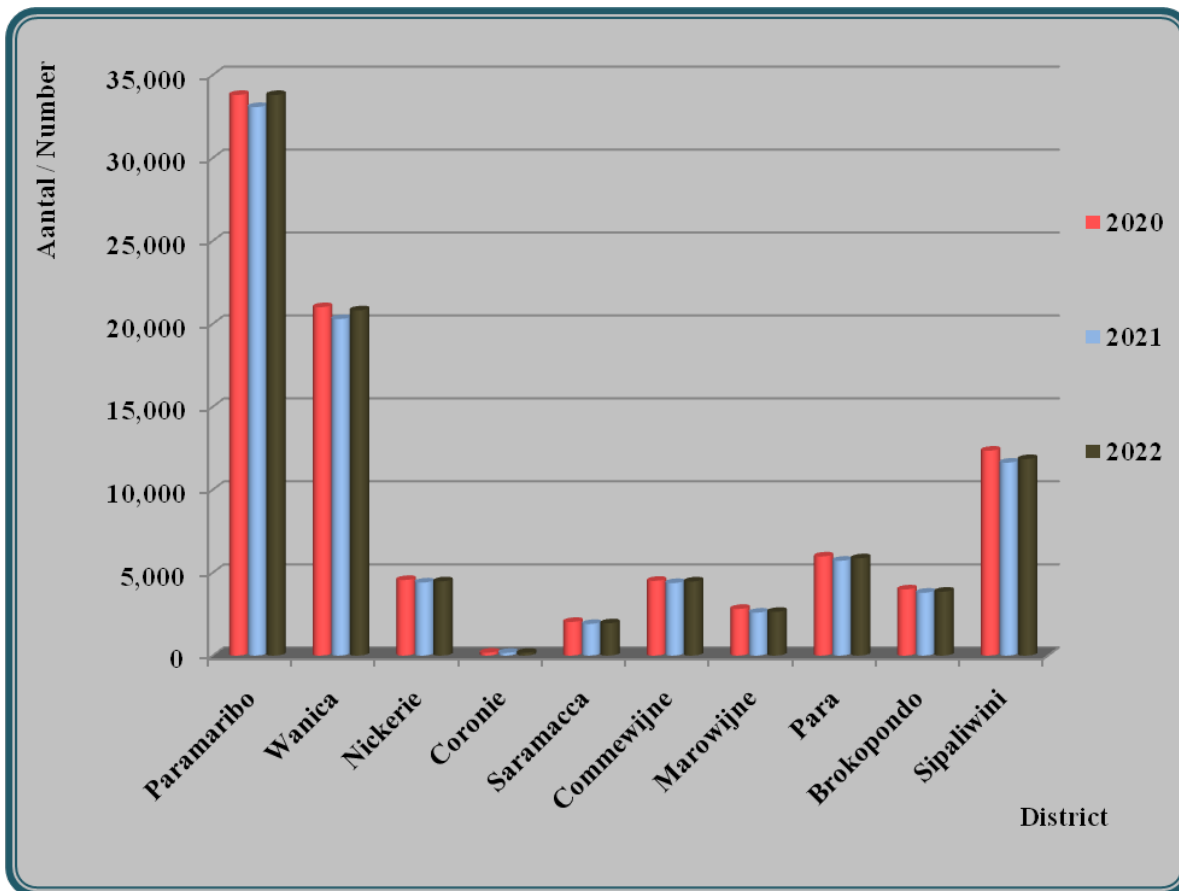

Tabel 10.3: Het jaarlijkse aantal personen dat financiële bijstand heeft ontvangen naar district, 2018 – 2022

Table 10.3: Annual Number of Persons that received Financial Support by District, 2018 – 2022

District / District	Jaren / Years				
	2018	2019	2020	2021	2022*
Paramaribo	4,229	3,904	4,263	3,940	1,469
Wanica	3,384	3,123	3,362	3,367	1,745
Nickerie	754	643	761	769	1,040
Coronie	81	51	50	43	0
Saramacca	334	305	342	341	257
Commewijne	857	618	643	663	124
Marowijne	655	617	698	632	2,440
Para	872	834	945	1,193	5,644
Totaal / Total	11,166	10,095	11,064	10,948	13,619

Opmerkingen / Remarks:

- Data is aangaande de kustvlakte alleen / Data only refers to the Coastal area.
- Per gezin kan maar één persoon voor financiële bijstand in aanmerking komen./ In a family only one person is entitled to financial support.
- Per huishouden kunnen echter meerdere personen in aanmerking komen voor financiële bijstand./ However, several persons per household may be entitled.

Tabel 10.4: Het jaarlijkse aantal personen met een beperking dat financiële bijstand heeft ontvangen naar district, 2019 – 2022

Table 10.4: Annual Number of Persons with Disability that received Financial Support by District, 2019 – 2022

District / District	Jaren / Years			
	2019	2020	2021	2022*
Paramaribo	3,904	4,263	3,889	4,036
Wanica	3,123	3,346	3,296	3,421
Nickerie	643	691	666	645
Coronie	51	50	43	47
Saramacca	305	332	317	318
Commewijne	618	614	603	656
Marowijne	616	688	628	686
Para	834	929	1,042	1,386
Totaal / Total	10,094	10,913	10,484	11,194

Opmerkingen / Remarks:

- Data is aangaande de kustvlakte alleen / Data only refers to the Coastal area.
- Per gezin kan maar één persoon voor financiële bijstand in aanmerking komen./ In a family only one person is entitled to financial support.
- Per huishouden kunnen echter meerdere personen in aanmerking komen voor financiële bijstand./ However, several persons per household may be entitled.

Bron :Ministerie van Sociale Zaken en Volkshuisvesting,
Source :Ministry of Social Affairs and Housing

Tabel 10.5: Het jaarlijkse aantal personen met BAZO _ BZV- kaarten naar district, geslacht en leeftijdsgroep, 2020 - 2022

Table 10.5: Annual Number of Persons with BAZO _ BZV- cards by District, Sex and Age Group, 2020 - 2022

Leeftijdsgroep /Age Group: 0 – 16						
District / District	2020		2021		2022	
	M/M	V/F	M/M	V/F	M/M	V/F
Paramaribo	18,770	17,921	18,873	18,150	20,098	19,308
Wanica	12,444	12,258	12,798	12,597	14,851	14,809
Nickerie	2,171	2,048	2,500	2,380	3,274	3,159
Coronie	118	108	131	115	104	91
Saramacca	1,117	1,052	1,140	1,026	1,301	1,214
Commewijne	2,459	2,331	2,527	2,394	3,159	3,083
Marowijne	1,426	1,361	1,296	1,236	1,205	1,145
Para	3,668	3,690	3,914	3,987	4,871	4,918
Brokopondo	2,276	2,153	2,296	2,184	2,291	2,215
Sipaliwini	4,558	4,321	4,782	4,665	4,891	4,621
Totaal / Total	49,007	47,243	50,257	48,734	56,045	54,563
Leeftijdsgroep /Age Group: 17 - 59						
District / District	2020		2021		2022	
	M/M	V/F	M/M	V/F	M/M	V/F
Paramaribo	15,733	20,722	15,396	20,464	14,813	24,007
Wanica	12,238	16,046	12,221	16,134	13,236	21,158
Nickerie	5,198	4,725	5,297	4,765	8,323	7,946
Coronie	219	177	213	169	212	215
Saramacca	1,585	1,825	1,561	1,758	1,823	2,407
Commewijne	3,317	3,447	3,311	3,435	4,307	5,097
Marowijne	1,419	1,872	1,334	1,830	916	1,634
Para	2,559	3,883	2,703	4,067	2,841	5,592
Brokopondo	1,049	1,863	987	1,764	929	2,637
Sipaliwini	2,956	4,562	2,762	4,518	2,682	6,168
Totaal / Total	46,273	59,122	45,785	58,904	50,082	76,861
Leeftijdsgroep /Age Group: 60+						
District / District	2020		2021		2022	
	M/M	V/F	M/M	V/F	M/M	V/F
Paramaribo	7,024	7,155	5,688	5,767	11,288	11,443
Wanica	3,599	3,776	3,172	3,418	6,490	7,075
Nickerie	1,837	1,868	1,734	1,719	3,652	3,570
Coronie	103	61	97	52	205	114
Saramacca	547	547	503	503	1061	1036
Commewijne	1,141	1,090	1,057	1,001	2,185	2,047
Marowijne	672	831	547	701	915	1196
Para	868	769	740	657	1461	1305
Brokopondo	271	489	207	407	403	768
Sipaliwini	1,021	2,076	731	1,582	1396	3,029
Totaal / Total	17,083	18,662	14,476	15,807	29,056	31,583

BAZO _ BZV- kaarten / BAZO _ BZV- cards

Bron: Ministerie van Sociale Zaken en Volkshuisvesting/ Source: Ministry of Social Affairs and Housing



VOLKSGEZONDHEID



PUBLIC HEALTH

Lijst:		List:
H.I.V	= Human Immune deficiency Virus	/ Human Immune deficiency Virus
SOA	= Sexueel Overdraagbare Aandoening	/ Sexually Transmitted Disease
AIDS	=Acquired Immune Deficiency Syndrome	/ Acquired Immune Deficiency Syndrome
AZP	= Academisch Ziekenhuis Paramaribo	/AcademischZiekenhuis Paramaribo
DH	= Diakonessenhuis	/Diakonessenhuis
LH	= 's Lands Hospitaal	/ 's Lands Hospitaal
SVZ	= St. Vincentius Ziekenhuis	/ St. Vincentius Ziekenhuis
MMC	= Mungra Medisch Centrum	/ Mungra Medical Center
PCS	= Psychiatrisch Centrum Suriname	/ Psychiatric Centre Suriname
RGD	= Regionale Gezondheidsdienst	/ Regional HealthService
DD	= DermatologischeDienst	/ Dermatology Service
MVG/ BOG	= Ministerie van Volksgezondheid/ Bureau voor Openbare Gezondheidszorg	/ Ministry of Health / Bureau for Public Health
MWI/ ADEK	= Medisch Wetenschappelijk =Instituut/ Anton de Kom Universiteit	/ Institute for Medical Sciences / Anton de Kom University
Part.	= Particulier	/ Private
Zh.	= Ziekenhuis	/ Hospital
g.c.	= gezondheidscentrum	/ Health Centre

11. Volksgezondheid

Bij de dataverzameling voor dit hoofdstuk heeft het ABS, meerdere partijen binnen het ministerie van Volksgezondheid gecontact voor de data aanlevering.

We hebben niet alle opgevraagde data ontvangen, desalniettemin hebben we geprobeerd om een waardige weergave te presenteren van het onderwerp.

In 2021 bedroeg het aantal verpleegkundigen 1,707, waarvan 101 een bevoegdheidsverklaring hebben aangevraagd om te vertrekken naar het buitenland, met de intenties om verder te studeren of te werken. Vanaf 2016 tot en met 2021, zien we een toename van het aantal verpleegkundigen.

We zien van 2020 naar 2022 een daling van het aantal artsen dat bij de RGD werkt en we zien dat het aantal beschikbare ziekenhuisbedden vanaf 2018 tot en met 2021 is gestegen (van 1,709 naar 1,756).

Het ABS heeft meerdere (lees vele) malen updates aangevraagd bij het BOG aangaande de stand van zaken over de tabellen met data over “ziekten” en “doodsoorzaken”. Het is gelukt om voorlopige cijfers te ontvangen.

In 2020 werd ook Suriname geteisterd door de COVID 19 pandemie. Vanaf maart 2020 tot en met juli 2022 zijn er in Suriname in totaal 80,966 personen positief getest voor COVID-19, waarvan 1,380 personen zijn overleden. In februari 2021 is de COVID-19 vaccinatie campagne gestart en tot en met mei 2022 zijn 237,879 personen volledig gevaccineerd (tenminste 2 COVID vaccinatie prikjes ontvangen) en 267,820 personen hebben hun eerste COVID vaccinatie ontvangen.

11. Public Health

For the data collection for this chapter, the GBS contacted several parties within the Ministry of Health for data delivery.

We have not received all the requested data, nevertheless we have tried to present a worthy representation of the subject.

In 2021, the number of nurses was 1,707, of which 101 have requested for a Certificate of Qualification to go abroad with the intention to continue to studying or working. From 2016 up to and including 2021, we see an increase in the number of nurses.

We see a decrease from 2020 up to 2022 in the number of doctors working at the RGD and we see that the number of available hospital beds has increased from 2018 to 2021 (from 1,709 to 1,756).

The GBS has requested several (read many) updates from the BOG regarding the status of the tables with data on “diseases” and “causes of death”. We were able to receive preliminary figures.

In 2020 Suriname was also ravaged by the COVID 19 pandemic. From March 2020 up to July 2022, a total of 80,966 people have tested positive for COVID 19 in Suriname, of which 1,380 people have died.

The COVID-19 vaccination campaign started in February 2021 and up to and including May 2022, 237,879 people have been fully vaccinated (at least 2 COVID vaccination shots) and 267,820 people have received their first COVID vaccination.

Tabel 11.1: Het jaarlijkse aantal geneeskundigen naar soort, 2018 - 2021

Table 11.1: Annual Number of Physicians by Type, 2018 - 2021

Soort/ Type	Jaar / Year			
	per aug. 2018/ per August 2018	per oktober 2019/ per October 2019	2020	2021
Huisartsen/ General Practitioners	471	.	.	.
<i>Specialisten, waarvan: Specialists, of which:</i>	214	199	171	.
Cardiologen / Cardiologists	14	14	12	2
Internisten / Internists	25	26	29	8
Kinderartsen / Pediatricians	13	15	15	7
Chirurgen / Surgeons	13	13	16	5
Dermatologen / Dermatologists	6	7	3	3
Gynaecologen / Gynaecologists	17	17	16	8
KNO-artsen / Ear, Nose and Throat Specialists	8	8	6	3
Neurologen / Neurologists	9	10	8	2
Oogartsen / Ophthalmologists	9	10	12	1
Orthopeden / Orthopaedists	7	8	1	2
Psychiaters / Psychiatrists	11	11	11	1
Anesthesiologen / Anaesthesists	18	18	16	6
Radiologen / Radiologists	4	5	4	.
Epidemiologen / Epidemiologists	3	.	.	.
Anderen / Others	57	37	22	11

Bron voor de data van 2018 en 2019 (specialisten): Ministerie van Volksgezondheid, afdeling Onderzoek, Planning en Monitoring

Source for data regarding 2018 and 2019 (specialists): Ministry of Public Health, department Research, Planning and Monitoring

Bron voor de data van 2019 (huisartsen) en 2020: Ministerie van Volksgezondheid, afdeling HRM

Source for data regarding 2019 (general practitioners) and 2020: Ministry of Public Health, HR department

Bron voor de data van 2021 (huisartsen): Ministerie van Volksgezondheid, totaal van 3 individuele ziekenhuizen

Source for data regarding 2021 (general practitioners): Ministry of Public Health, total of 3 individual hospitals

Tabel 11.2: Aantal Verpleegkundigen en aantal verstrekte bevoegdheidsverklaringen aan Verpleegkundigen¹⁾, 2000 - 2021
Table 11.2: Number of Nurses and Number of Certificates of Qualification Provided to Nurses¹⁾, 2000 - 2021

Jaar/ Year	Aantal Verpleegkundigen/ Number of Nurses	Aantal Bevoegdheidsverklaringen/ Number of Certificates of Qualification		
		≥3 jaargediplomeerd / ≥3 years certified	< 3 jaar gediplomeerd/ < 3 years certified	Totaal / Total
2000	696	111	.	111
2001	733	43	.	43
2002	648	26	3	29
2003	762	24	2	26
2004	734	10	11	21
2005	808	11	3	14
2006	777	20	3	23
2007	847	13	1	14
2008	969	24	5	29
2009	835	10	3	13
2010	1,005	12	7	19
2011	937	25	5	30
2012	922	15	5	20
2013	922	15	1	16
2014	1,143	14	2	16
2015	1,167	17	-	17
2016 #	1,104	-	40	40
2017 #	1,173	-	53	53
2018	1,290	3	132	135
2019	1,292	2	41	43
per september 2020	1,569	.	.	158
2021	1,707	.	.	101

¹⁾ Aantal Bevoegdheidsverklaringen aan Verpleegkundigen en aantal verpleegkundigen nog geen 3 jaar gediplomeerd. Iemand vraagt een bevoegdheidsverklaring aan, met de intentie om in het buitenland te werken of te studeren.

¹⁾ Number of Certificates of Qualification to Nurses and Number of Certified Nurses graduated less than 3 years ago. Someone requesting a Certificate of Qualification has the intention to go working or studying abroad.

Bron : Ministerie van Volksgezondheid, afdeling Inspectie der Verplegende en Verzorgende Beroepen

Source: Ministry of Public Health, Division of Inspection of Nursing and Caring Jobs

Grafiek 11.1: Jaarlijkse aantal verpleegkundigen en aantal verstrekte bevoegdheidsverklaringen, 2017 – 2021

Graph 11.1: Annual Number of Nurses and Number of Certificates of Qualification, 2017 – 2021

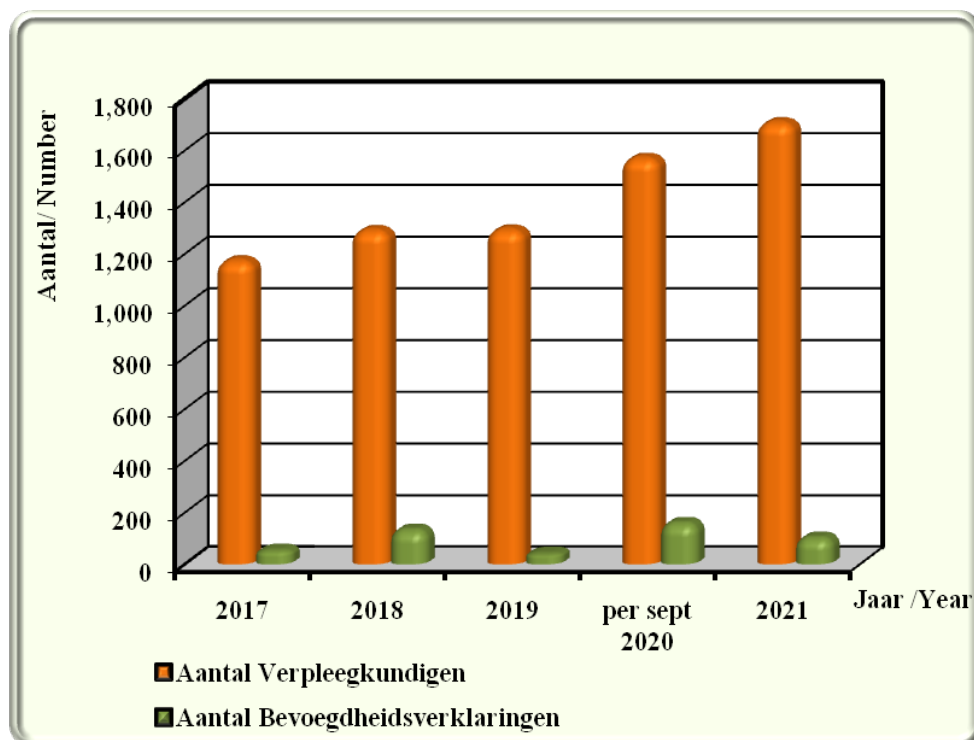

Tabel 11.3a: Aantal medische specialisten naar soort specialisatie en gezondheidsinstelling, 2020

Table 11.3a: Number of Medical Specialists by Type of Specialization and Health Institution, 2020

Specialisatie / Specialization	AZP	LH	RKZ	DH	MMC	PCS	Totaal/ Total
<i>Interne specialisten / Intern Specialists:</i>							
Cardiologen / Cardiologists	11	1	-	-	-	-	12
Internisten / Internists	11	2	6	7	3	-	29
Kinderartsen / Pediatricians	6	2	3	2	2	-	15
Longartsen / Pulmonologists	-	-	-	-	-	-	-
<i>Chirurgische specialisten / Surgeons Specialists:</i>							
Algemeen Chirurgen / Surgeons	8	2	3	3	-	-	16
Dermatologen / Dermatologists	3	-	-	-	-	-	3
Gynaecologen / Gynaecologists	5	4	3	4	-	-	16
Kaakchirurgen / Dental Surgeons	1	-	-	-	-	-	1
KNO-artsen / Ear, Nose and Throat Specialists	3	1	1	1	-	-	6
Neurologen / Neurologists	5	-	2	1	-	-	8
Neurochirurgen / Neurosurgeons	2	-	-	-	-	-	2
Oogartsen / Ophthalmologists	11	-	-	-	1	-	12
Orthopeden / Orthopaedists	-	-	-	1	-	-	1
Plastisch chirurgen / Plastic surgeons	2	-	-	1	-	-	3
Psychiaters / Psychiatrists	-	-	-	1	-	10	11
Urologen / Urologists	3	-	-	-	-	-	3
<i>Ondersteunendes specialisten / Supporting Specialists:</i>							
Anaesthesisten / Anesthesiologists	10	3	-	2	1	-	16
Bacteriologen / Bacteriologists	-	-	-	-	-	-	-
Klinische Chemici / Clinic Chemici	-	-	-	-	-	-	-
Medisch bioloog / Medical biologist	1	-	-	-	-	-	1
Medisch Microbioloog / Medical Microbiologist	-	-	-	-	-	-	-
Medisch Parasitoloog / Medical Parasitologist	-	-	-	-	-	-	-
Patholoog Anatomen / Pathologists	1	-	-	-	-	-	1
Radiologen / Radiologists	4	-	-	-	-	-	4
Radiotherapeuten / Radiation therapists	2	-	-	-	-	-	2
Revalidatieartsen / Rehabilitation specialists	2	-	-	-	-	-	2
Geriatric / Geriatrics	2	-	-	-	-	-	2
Intensivist / Intensivist	1	1	-	-	-	-	2
<i>Overige / Other:</i>							
Consultatie bureau artsen / Maternity Centre Physicians	-	-	-	-	-	-	-
Epidemioloog / Epidemiologist	-	-	-	-	-	-	-
Fysioloog / Physiologist	-	-	-	-	-	-	-
Thoraxchirurg / Thoracic surgeon	-	-	-	-	-	-	-
Psycholoog / Psychologist	-	-	2	1	-	-	3
Onbekend / Unknown	-	-	-	-	-	-	-
Totaal / Total	94	16	20	24	7	10	171

Bron: Ministerie van Volksgezondheid, afdeling HRM /
Source : Ministry of Health, HR department

Tabel 11.3b: Aantal medische specialisten naar soort specialisatie en gezondheidsinstelling, 2021

Table 11.3b: Number of Medical Specialists by Type of Specialization and Health Institution, 2021

Specialisatie / Specialization	AZP	LH	RKZ	DH	MMC	PCS	Totaal/ Total
<i>Interne specialisten / Intern Specialists:</i>							
Cardiologen / Cardiologists	.	1	.	.	1	.	2
Internisten / Internists	.	2	3	.	3	.	8
Kinderartsen / Pediatricians	.	3	2	.	2	.	7
Longartsen / Pulmonologists
<i>Chirurgische specialisten / Surgeons Specialists:</i>							
Algemeen Chirurgen / Surgeons	.	2	2	.	1	.	5
Dermatologen / Dermatologists	.	.	3	.	.	.	3
Gynaecologen / Gynaecologists	.	4	3	.	1	.	8
Kaakchirurgen / Dental Surgeons
KNO-artsen / Ear, Nose and Throat Specialists	.	1	1	.	1	.	3
Neurologen / Neurologists	.	.	2	.	.	.	2
Neurochirurgen / Neurosurgeons
Oogartsen / Ophthalmologists	1	.	1
Orthopeden / Orthopaedists	.	.	1	.	1	.	2
Plastisch chirurg / Plastic surgeons
Psychiaters / Psychiatrists	.	.	1	.	.	.	1
Urologen / Urologists	1	.	1
<i>Ondersteunendes specialisten / Supporting Specialists:</i>							
Anaesthesisten / Anesthesiologists	.	3	2	.	1	.	6
Bacteriologen / Bacteriologists
Klinische Chemici / Clinic Chemici	.	1	1
Medisch bioloog / Medical biologist
Medisch Microbioloog / Medical Microbiologist
Medisch Parasitoloog / Medical Parasitologist
Patholoog Anatomen / Pathologists
Radiologen / Radiologists
Radiotherapeuten / Radiation therapists
Revalidatieartsen / Rehabilitation specialists
Geriatric / Geriatrics
Intensivist / Intensivist	.	2	2
<i>Overige / Other:</i>							
Consultatie bureau artsen / Maternity Centre Physicians	.	2	2
Epidemioloog / Epidemiologist
Fysioloog / Physiologist
Thoraxchirurg / Thoracic surgeon
Psycholoog / Psychologist	.	1	1	.	.	.	2
Fysiotherapeut /	.	1	1
Apotheker	.	1	1	.	.	.	2
Totaal / Total	.	24	22	.	13	.	59

Bron voor de data van 2021 (huisartsen): Ministerie van Volksgezondheid, totaal van 3 individuele ziekenhuizen
 Source for data regarding 2021 (general practitioners): Ministry of Public Health, total of 3 individual hospitals

Tabel 11.4: RGD poliklinieken en artsen naar district en RGD ressortsindeling, per juni 2020 en per april 2022 (1)

Table 11.4: RGD Polyclinics and Physicians by District and RGD Ressort classification, per June 2020 and per April 2022 (1)

District/ District	Rayon/ Area	RGD Ressort/ RGD Ressort	per juni/ per June 2020		per april/ per April 2022	
			Polikliniek (Hulp)post)/ Polyclinic	Artsen/ Physicians	Polikliniek (Hulp)post)/ Polyclinic	Artsen/ Physicians
Paramaribo	I	Geyersvlijt (g.c)	1	2	1	3
	I	GC Limesgracht	1	3	1	4
	I	Flustraet	1	3	1	2
	II.a	Flora (g.c)	1	3	1	3
	II.a	Uitvlugt	1	2	1	2
	II.a	Welgelegen	1	3	1	3
	II.a	Weg naar Zee	1	1	1	1
	II.a	Parwani	1	2	1	3
	III	Latour	1	8	1	6
	III	Pontbuiten	1	2	1	2
III	Livorno	1	1	1	1	
Paramaribo		Totaal/Total	11	30	11	30
Wanica	II.a	Sophia's Lust	1	2	1	1
	II.b	Leiding 8a	1	1	1	1
	II.b	Koewarasan	1	4	1	4
	II.b	Santodorp	1	4	1	3
	III	Houttuin	1	1	1	1
	III	Domburg	1	3	1	1
	IV	Nieuwe Grond	1	2	1	2
	IV	Lelydorp (g.c)	1	4	1	4
Wanica		Totaal/Total	8	21	8	17
Marowijne	VI	Wonoredjo	1(3)	6	1	3
	VI	Albina (g.c)	1(7)	2	1	2
Marowijne		Totaal/Total	2(10)	8	2	5

Bron/ Source : Regionale Gezondheidsdienst / Regional Health Services

Tabel 11.4: RGD poliklinieken en artsen naar district en RGD ressortsindeling, per juni 2020 en per april 2022 (2)

Table 11.4: RGD Polyclinics and Physicians by District and RGD Resort classification, per June 2020 and per April 2022 (2)

District/ District	Rayon/ Area	RGD Ressort/ RGD Resort	per juni/ per June 2020		per april/ per April 2022	
			Polikliniek (Hulp)post)/ Polyclinic	Artsen/ Physicians	Polikliniek (Hulp)post)/ Polyclinic	Artsen/ Physicians
Para	III	La Vigelantia	1	1	1	1
	IV	Zanderij	1(4)	3	1	2
	IV	Onverwacht	1(1)	6	1	2
	IV	Bernarddorp	1	2	1	1
Para		Totaal/Total	4(5)	12	4	6
Saramacca	II.b	Jarikaba	1	1	1	2
	II.b	Chandishawweg	1	1	1	1
	VII	Tijgerkreek	1(2)	2	1	2
	VII	Groningen	1(1)	4	1	2
	VII	La Proveance	1	2	(1)	(1)
	VII	Kampong Baroe	(1)	1	1	1
Saramacca		Totaal/Total	5(4)	11	5(1)	8(1)
Commewijne	V	Ellen (g.c)	1(1)	4	1	3
	V	Tamanredjo	1	1	1	1
	V	Alkmaar	1(2)	4	1	1
	V	Nw. Amsterdam	1	3	1	1
	V	Meerzorg	1	3	1	3
	V	Canawapibo	2	2	(1)	(1)
Commewijne		Totaal/Total	7(3)	17	5(1)	9(1)
Coronie	VIII	Friendship (g.c)	1	4	1	1
Coronie		Totaal/Total	1	4	1	1
Nickerie	VIII	Wageningen (g.c)	1	2	1	2
	VIII	Groot Henar	1	3	1	1
	VIII	Paradise	1	2	1	1
	VIII	Nw.Nickerie	1	3	1	3
	VIII	GV Van Pettenpolder	1	4	1	2
	VIII	Margarethenburg	1	1	1	1
	VIII	Corantijnpolder	1	2	1	2
Nickerie		Totaal/Total	7	17	7	12

Opmerking / Remark:

De cijfers tussen haakjes betreffen aantal hulppoli's behorende bij een basispolikliniek /

The figures between brackets are the numbers of supporting Polyclinics, belonging to a Basic Polyclinic.

Bron/ Source : Regionale Gezondheidszorg / Regional Health Services

Tabel 11.5: Het jaarlijkse aantal beschikbare ziekenhuisbedden ¹⁾naar gezondheidsinstelling en district, 2018 - 2021

Table 11.5: Annual Number of Available Hospital Beds¹⁾by Health Care Institution and District, 2018 - 2021

District/ District	Gezondheidsinstelling/ Health Care Institution	Jaar / Year			
		2018	2019	2020	2021
Paramaribo	Academisch Ziekenhuis Paramaribo / Academisch Ziekenhuis Paramaribo	543	499	499	499
	's Lands Hospitaal / 's Lands Hospital	334	322	322	322
	Diakonessen Ziekenhuis / Diakonessen Ziekenhuis	204	204	204	204
	St. Vincentius Ziekenhuis/ St. Vincentius Ziekenhuis	193	170	170	170
	Psychiatrisch Centrum Suriname en Kinderpaviljoen /Mental Hospital and Children's Pavilion	313	313	225	225
Wanica	Regionaal Ziekenhuis Wanica /Regional Hospital Wanica	-	-	130	130
Nickerie	Mungra Medisch Centrum / Mungra Medical Center	122	124	136	136
Coronie	RGD poliCoronie/	-	-	4	4
Marowijne	Marwina Hospitaal/ Marwina Hospital	n.a	n.a	66	66
Totaal / Total		1,709	1,632	1,756	1,756

¹⁾Exclusief Militair hospital en Moengo hospitaal / Exclusive of Military and MoengoHospital

Bron : Ministerie van Volksgezondheid, afdeling Inspectie der Verplegende en Verzorgende Beroepen
Source: Ministry of Public Health, Division of Inspection of Nursing and Caring Occupations

Tabel 11.6 : Aantal gemelde en positief geteste Leptospirose gevallen (ziekenhuis opnamen) naar geslacht, 2015 – 2021

Table 11.6 : Number of Cases Reported and tested Positive of Leptospiroses (Hospitalized) by Sex, 2015 – 2021

Jaar / Year	Gemelde gevallen / Reported Cases			Positief geteste gevallen / Positive tested Cases		
	Man / Male	Vrouw / Female	Gevallen / Cases	Man / Male	Vrouw / Female	Gevallen / Cases
2015	45	8	53	-	-	-
2016	57	17	74	-	-	-
2017	44	14	58	1	1	2
2018	33	38	71	-	1	1
2019	22	3	25	.	.	.
2020	14	1	15	-	-	-
2021	15	3	18	-	-	-

*Bron : Bureau voor Openbare Gezondheidszorg /
Source : Bureau for Public Health*

Tabel 11.7 : Aantal gemelde en positief geteste Dengue gevallen (ziekenhuis opnamen) naar geslacht, 2015 – 2021

Table 11.7 : Number of Cases Reported and tested Positive of Dengue (Hospitalized) by Sex, 2015– 2021

Jaar / Year	Gemelde gevallen / Reported Cases			Positief geteste gevallen / Positive tested Cases		
	Man / Male	Vrouw / Female	Gevallen / Cases	Man / Male	Vrouw / Female	Gevallen / Cases
2015	10	9	19	-	-	-
2016	13	6	19	-	-	-
2017	10	9	19	1	1	2
2018	11	6	17	-	1	1
2019	23	21	44	.	.	.
2020	115	120	235	27	31	58
2021	2	7	9	-	-	-

*Bron : Bureau voor Openbare Gezondheidszorg /
Source : Bureau for Public Health*

Tabel 11.8 : Aantal gemelde en positief geteste Malaria gevallen (ziekenhuis opnamen) naar geslacht, 2015– 2021

Table 11.8 : Number of Cases Reported and tested Positive of Malaria (Hospitalized) by Sex, 2015 - 2021

Jaar / Year	Gemelde gevallen / Reported Cases			Positief geteste gevallen / Positive tested Cases		
	Man / Male	Vrouw / Female	Gevallen / Cases	Man / Male	Vrouw / Female	Gevallen / Cases
2015	7	2	9	3	-	3
2016	11	2	13	9	1	10
2017	4	1	5	2	1	3
2018	2	9	11	-	5	5
2019	3	1	4	.	.	.
2020	-	-	-	-	-	-
2021	-	-	-	-	-	-

*Bron : Bureau voor Openbare Gezondheidszorg /
Source : Bureau for Public Health*

Tabel 11.9: Aantal gemelde Chikungunya gevallen (Ziekenhuis opnamen) naar geslacht, 2015 – 2021
Table 11.9: Number of Reported cases of Chikungunya (Hospitalized) by Sex, 2015 – 2021

Jaar / Year	Man / Male	Vrouw / Female	Totaal / Total
2015	14	27	41
2016	2	-	2
2017	-	1	1
2018	-	-	-
2019	-	-	-
2020 ¹⁾	1	-	1
2021	-	-	-

¹⁾ *Suspecte geval /Suspect case*

*Bron : Bureau voor Openbare Gezondheidszorg /
Source : Bureau for Public Health*

Tabel 11.10: Geselecteerde Gezondheids statistieken, 2015 – 2019
Table 11.10: Selected Health Statistics, 2015 – 2019

Nr	Geselecteerde Statistieken/ Selected Statistics	2015	2016	2017	2018	2019
1	DKTP vaccinatiedekkingspercentage/vaccination coverage rate	89	91	80	95	93
2	MMR vaccinatiedekkingspercentage/ vaccination coverage rate	94	97	97	98	85
Sterfte aantallen ten gevolge van / Mortality numbers due to::						
3	Tuberculose / Tuberculosis	11	15	11	13	8
4	Suicide	121	57	74	134	99
5	HIV/AIDS	61	69	46	48	54
6	Diabetes	166	113	102	158	127
7	Kanker / Cancer	426	420	398	409	407
8	Hart- en vaatziekten / Cardiovascular disease	1,067	973	1,013	1,062	988
9	Verkeer / Traffic	59	74	84	76	80

Bron : Bureau voor Openbare Gezondheidszorg / Source : Bureau for Public Health

Tabel 11.11a: Totaal aantal personen dat is overleden als gevolg van COVID-19 per maand, april 2020 – juli 2022

Table 11.11a: Total number of Persons who Died as a Result of COVID-19 per Month, April 2020 – July 2022

Maand/ Month	2020		2021		2022	
	Aantal overledenen/ Number of Deaths	Cumulatief / Cumulative	Aantal overledenen/ Number of Deaths	Cumulatief (vervolg)/ Cumulative (con't)	Aantal overledenen/ Number of Deaths	Cumulatief (vervolg)/ Cumulative (con't)
Januari/ January	-	-	32	154	74	1,263
Februari/ February	-	-	18	172	54	1,317
Maart/ March	-	-	5	177	7	1,324
April/ April	1	1	27	204	4	1,328
Mei/ May	-	1	98	302	13	1,341
Juni/ June	12	13	220	522	28	1,369
Juli/ July	13	26	127	649	11	1,380
Augustus/August	45	71	72	721		
September/ September	33	104	163	884		
Oktober/ October	7	111	208	1,092		
November/ November	6	117	75	1,167		
December/ December	5	122	22	1,189		
Jaar total/ Year Total	122		1,067		191	

Generaal Totaal / General Total	1,380 overledenen per juni 2022 / 1,380 deaths per June 2022
----------------------------------------	---------------------------------------------------------------------

Bron / Source : <https://www.worldometers.info/coronavirus/country/suriname/>

Tabel 11.11b: Totaal aantal COVID-19 positief geteste personen per maand, maart 2020 – juli 2022

Table 11.11b: Total Number of COVID-19 Positive tested Persons per Month, March 2020 – July 2022

Maand/ Month	2020		2021		2022	
	Aantal positieven/ Number of Positives	Cumulatief / Cumulative	Aantal positieven/ Number of Positives	Cumulatief (vervolg)/ Cumulative (con't)	Aantal positieven/ Number of Positives	Cumulatief (vervolg)/ Cumulative (con't)
Januari/ January	-	-	2,228	8,438	21,323	73,769
Februari/ February	-	-	491	8,929	4,447	78,216
Maart/ March	9	9	193	9,122	1,005	79,221
April/ April	1	10	1,241	10,363	115	79,336
Mei/ May	13	23	4,591	14,954	904	80,547
Juni/ June	492	515	6,778	21,732	317	80,864
Juli/ July	1,135	1,650	3,619	25,351	102	80,966
Augustus/August	2,384	4,034	3,942	29,293		
September/ September	853	4,887	12,338	41,631		
Oktober/ October	316	5,203	7,388	49,019		
November/ November	109	5,312	1,829	50,848		
December/ December	898	6,210	1,598	52,446		
Totaal/ Total	6,210		46,236		28,213	

Generaal Totaal / General Total	80,966 positieven / 80,966 positives
----------------------------------------	---------------------------------------------

Bron / Source : <https://www.worldometers.info/coronavirus/country/suriname/>

Tabel 11.11c: Overige COVID-19 gerelateerde statistieken, februari 2021 – juli 2022

Table 11.11c: Other COVID-19 Related Statistics, February 2021 – July 2022

2021				
Maand/ Month	1ste Vaccinatie/ 1st Vaccination	Cumulatief / Cumulative	2^{de} Vaccinatie (volledig gevaccineerd) / 2nd Vaccination (fully vaccinated)	Cumulatief / Cumulative
Januari/ January	-	-	-	-
Februari/ February	341	341	-	-
Maart/ March	25,813	26,154	-	-
April/ April	13,823	39,977	63	63
Mei/ May	29,078	69,055	16,056	16,119
Juni/ June	91,593	160,648	20,079	36,198
Juli/ July	27,044	187,692	23,357	59,555
Augustus/August	14,820	202,512	75,590	135,145
September/ September	26,639	229,151	37,079	172,224
Oktober/ October	20,785	249,936	29,066	201,290
November/ November	7,879	257,815	18,394	219,684
December/ December	3,802	261,617	8,676	228,360
Totaal / Total	261,617		228,360	
2022 (per juli / July 2022)				
Maand/ Month	1ste Vaccinatie/ Vaccination	Cumulatief / Cumulative	2^{de} Vaccinatie (volledig gevaccineerd) / 2nd Vaccination (fully vaccinated)	Cumulatief / Cumulative
Januari/ January	3,316	264,933	4,878	233,238
Februari/ February	1,455	266,388	2,535	235,773
Maart/ March	1,069	267,457	1,633	237,406
April/ April	261	267,718	355	237,761
Mei/ May	102	267,820	118	237,879
Juni/ June
Juli/ July
Augustus/August				
September/ September				
Oktober/ October				
November/ November				
December/ December				
Totaal / Total	6,203		9,519	

Bronnen / Sources : <https://www.worldometers.info/coronavirus/country/suriname/>
<https://laatjevaccineren.sr/statistieken/>
<https://covid-19.sr/>

Intensieve Dengue Bespuiting in Blauwgrond Gebied ter Bestrijding van Muggen



OVERHEIDSFINANCIËN



GOVERNMENT FINANCE

12. Overheidsfinanciën

De Totale uitgaven van de Overheid bestaan uit :

Apparaatsuitgaven en uitgaven van Beleidsprogramma's.

Apparaatsuitgaven zijn uitgaven, om het overheidsapparaat in stand te houden. Bij deze gaat het om salarissen, sociale premies, medische kosten, huisvesting, kantoorkosten en aanschaffingen.

De **Beleidsprogramma's** worden gefinancierd met eigen middelen en donor-financiëring (schenkingen).

In tabel 12.2 zijn de **geraamde ontvangsten en uitgaven** van de overheid opgenomen. Het begrotingstekort is het saldo van de overheidsontvangsten (inclusief trekkingen) en de overheidsuitgaven (inclusief aflossingen). De begroting wordt gefinancierd met belastingmiddelen, niet-belasting middelen, schenkingen en leningen. Uit de tabel zien we dat er van uit overheidswege jaarlijks in de planning is opgenomen om het begrotingstekort te minimaliseren en voor 2026 is het de bedoeling dat de "ontvangsten" hoger zijn dan de "uitgaven", want zal resulteren in een positief saldo.

In tabel 12.4 merken we dat zowel de binnenlandse als de buitenlandse schuld jaarlijks groter wordt. De totale schuld van Suriname is van 2019 (SRD 22,513.4mln) gegaan naar (SRD 71,881.6mln) voor 2022.

12. Government Finance

The Total Expenditures of the Government Consist of :

Apparatus Expenditure and Expenditures for Policy Programs

Apparatus Expenditures are expenditures to finance the Civil Service. These consist of Salaries, Social premiums, Medical Costs, Housing, Office costs and Procurements.

Policy programs are financed with government funds and Donor grants.

Table 12.2 shows the estimated revenue and expenditure of government. The budget deficit is the balance of government receipts (including drawdowns) and government expenditures (including repayments).

The budget is financed by tax resources, non-tax resources, grants and loans.

From the table we see that the government has annually planned to minimize the budget deficit and for 2026 it is intended that the "revenue" is higher than the "expenditure", and this will result in a positive balance.

In table 12.4 we notice that both the domestic and the external debt are increasing every year. Suriname's total debt has gone from 2019 (SRD 22,513.4 million) to (SRD 71,881.6 million) for 2022.

Tabel 12.1a: De jaarlijkse geraamde Apparaatsuitgaven van de Overheid per ministerie/departement (x SRD. 1 miljoen), 2019 – 2021

Table 12.1a: Annual Budgeted Apparatus Expenditures of the Government by Ministry/Department (x SRD 1 Million), 2019 - 2021

Departement / Ministerie Department / Ministry	Jaar / Year		
	2019 #	2020#	2021*
Algemene Zaken / General Affairs	154.0	257.0	275.0
Financiën en Planning / Finance and Planning	103.0	145.0	157.0
Economische Zaken Ondernemerschap, Technologische zaken en Ondernemerschap / Economic Affairs Entrepreneurship, Technological Affairs and Entrepreneurship /	38.0	51.0	48.0
Landbouw, Veeveelt & Visserij / Agriculture, Animal Husbandry & Fishery	69.0	97.0	100.0
Natuurlijke Hulpbronnen/ Natural Resources	55.0	58.0	111.0
Justitie en Politie / Justice and Police	458.0	815.0	853.0
Binnenlandse Zaken / Home affairs	128.0	243.0	281.0
Regionale Ontwikkeling en Sport / Regional Development and Sport	223.0	386.0	360.0
Sportzaken / Sports Affairs	37.0	39.0	46.0
Openbare Werken / Public Works	91.0	151.0	127.0
Onderwijs en Wetenschap/ Education and Science	1,476.0	1,195.0	1,091.0
Cultuur / Culture	15.0	22.0	16.0
Milieubeheer / Environmental and Sanitary Services	62.0	101.0	125.0
Sociale Zaken & Volkshuisvesting/ Social Affairs and Housing	160.0	198.0	191.0
Volksgezondheid / Public Health	64.0	68.0	73.0
Defensie / Defence	328.0	461.0	448.0
Arbeid, Werkgelegenheid & Jeugdzaken / Labour, Employment and Youth affairs	33.0	45.0	50.0
Buitenlandse Zaken, International Business & Internationale Samenwerking / Foreign Affairs, International Business & International Cooperation	150.0	170.0	265.0
Transport, Communicatie en Toerisme/ Transport, Communication & Tourism	60.0	91.0	100.0
Ruimtelijke Ordening samen met Grondbeleid en Bosbeheer/ Spatial Planning together with Land Policy and Forest Management	35.0	47.0	41.0
Milieu / Environment			11.0
Totaal/Total	3,739.0	4,640.0	4,769.0
Human Resource Management (HRM)	17.0	56.0	70.0
De Nationale Assemblée/ The National Assembly	.	.	.
Algemeen Beheer /			23.0
Covid -19 Noodfonds /		600.0	

Bron : Ministerie van Financiën (financiële nota) / Source : Ministry of Finance (financial note)

**Tabel 12.1b: Operationele uitgaven en programma's per Ministerie/ Directoraat (SRD mln)
2022 – 2023**

**Table 12.1b: Operational expenditure and programs per Ministry/ Directorate (SRD million),
2022 – 2023**

Ministeries / Directoraten	Operationele uitgaven		Programma's		Totale uitgaven	
	N.v.W. 2022	O. B. 2023	N.v.W. 2022	O. B. 2023	N.v.W. 2022	O. B. 2023
Justitie en Politie / Justice and Police	1,364	1,801	344	281	1,709	2,082
Algemene Zaken / General Affairs	178	-	12	-	190	-
Binnenlandse Zaken / Home Affairs	327	512	117	119	444	631
HRM	100	102	2	1	102	104
Regionale Ontwikkeling (ROS) / Regional Development	482	617	66	41	548	658
Agro Ontw. Binnenl (ROS) / Domestic Agricultural Development	33	42	3	1	36	43
SDG Afro Surinamers (ROS) / SDG Afro Surinamese	54	69	2	4	56	73
SDG Inheems (ROS) / SDG Indigenous People	12	15	2	2	15	17
Sportzaken / Sports Affairs	75	87	7	6	82	93
Defensie / Defence	650	691	8	7	658	698
BuZa, Int. Business & Int. Samenw. (BIBIS) / Foreign Affairs	347	418	15	69	362	486
Financiën (FP) / Finance	70	65	11,975	17,101	12,044	17,165
Belastingen (FP) / Taxes	143	142	64	73	207	215
Ontwikkelingsfinanciering en Planning (FP) / Dev.fin & Planning	7	8	35	32	42	39
Econ. Zaken, Ondernemerschap en Techn. Innovatie / Innovation	60	119	212	169	271	288
Landbouw, Veeveelt en Visserij / Agro., Livestock and Fisheries	125	182	503	1,153	628	1,335
Algemeen Beheer (NH) / General Management	29	31	3	3	31	34
Mijnbouw (NH) / Mining	10	8	38	34	48	42
Water (NH) / Water	35	53	62	169	97	222
Energie (NH) / Energy	54	58	237	372	291	430
Arbeid, Werkgelegenheid en Jeugdzaken / Labor, Employment and Youth	60	176	50	33	110	209
Sociale Zaken en Volkshuisvesting / Social Affairs and Housing	233	291	2,344	2,727	2,577	3,018
Administratief Technisch Beheer (Onderwijs) / Admin. Technical	573	814	705	639	1,278	1,453
Algemeen Vormend Onderwijs (Onderwijs) / General Education	703	1,294	333	303	1,037	1,597
Beroeps Onderwijs (Onderwijs) / Vocational Education	116	195	422	127	538	322
Hoger en Wetenschappelijk Onderwijs (Onderwijs) / Higher Edu.	27	27	194	241	220	268
Cultuur (Onderwijs) / Culture	29	26	65	132	96	158
Volksgezondheid / Health	102	107	1,112	1,025	1,214	1,132
Bouw- en Stedebouwkundige Werken (OW)	33	33	106	79	139	112
Civiel Technische Werken (OW) / Civil Engineering Works	93	112	1,176	1,713	1,269	1,825
Openbaar Groen (OW) / Public Green	152	189	120	223	272	413
Onderzoek en Dienstverlening (OW) / Research and Services	75	160	1	8	76	168
Algemeen en Administratieve zaken (TCT) / General and Admin	18	31		15	18	46
Toerisme (TCT) / Tourism	7	10	9	44	15	54
Transport (TCT) / Transport	87	118	199	300	286	417
Communicatie (TCT) / Communication	5	7	8	55	13	62
Algemeen Beheer (GBB) / General Management	28	42	2	1	30	43
Grondbeleid en Bosbeheer (GBB) / Land Pol. and Forest Manag.	33	40	35	45	68	85
Ruimtelijke ordening (RCM) / Spatial planning	16	15	2	5	18	20
Milieu (RCM) / Environment	12	11	39	44	51	55
Kabinet President / Cabinet of the President	251	462	139	144	390	606
Kabinet Vice President / Cabinet of the Vice President	88	103	67	73	155	176
De Nationale Assemblée / The National Assembly	79	86	29	51	108	137
Hof van Justitie / Court of Justice	71	81	57	49	128	130
Openbaar Ministerie / Prosecution	33	32	16	9	49	41
Rekenkamer / Court of Audit	12	22	21	21	33	43
Totale uitgaven / Total expenses	7,091	9,504	20,958	27,743	28,049	37,245

N.v.W= Nota van Wijziging / Note of Amendment

O.B. = Ontwerp Begroting / Draft Budget

Bron: Ministerie van Financiën en Planning / Source: Ministry of Finance and Planning

**Tabel 12.2: : Medium-Termijn Overheidsfinanciën Raamwerk* (MTFF) 2022 - 2026
(SRD miljoen)**

**Table 12.2: Medium-Term Public Finance Framework* (MTFF) 2022 - 2026
(SRD million)**

MTFF 2022 - 2026	2022	2023	2024	2025	2026	MTFF 2022 - 2026
	Nota v Wijziging / Note of amendment	Projectie / Projection	Projectie / Projection	Projectie / Projection	Projectie / Projection	
Totale ontvangsten	27,397	33,954	32,472	34,960	41,488	Total receipts
Lopende ontvangsten	21,770	25,584	27,571	30,102	33,215	Current receipts
Belastingen	14,735	17,646	18,705	19,924	21,790	taxes
Directe belastingen	9,089	7,888	10,509	10,118	10,744	Direct taxes
Indirecte belastingen	5,646	9,758	8,196	9,796	11,456	Indirect taxes
Niet-belastingen	7,035	7,939	8,867	10,189	11,426	Non-taxes
Schenkeningen	550	500	500	200	201	donations
Trekkingen (leningen e.a.)	5,077	7,869	4,400	4,658	8,072	Draws (loans, etc.)
Totale uitgaven	28,050	37,247	33,906	36,475	39,524	Total expenses
Personeelsuitgaven	5,784	7,542	6,984	7,193	7,840	Personnel expenses
Goederen en diensten	5,932	5,707	4,761	5,161	5,761	Goods and services
Subsidies en transfers	6,888	8,236	7,981	8,343	9,228	Grants and transfers
Rentebetalingen	2,276	3,422	2,379	2,254	2,161	Interest payments
Kapitaalsuitgaven	2,305	2,176	3,907	4,999	6,048	Capital expenditures
Aflossingen	4,865	10,164	7,894	8,525	8,775	Repayments
Begrotingstekort/surplus	-653	-3,293	-1,434	-1,515	1,964	Budget deficit/surplus
BBP projectie	77,811.4	99,290.0	99,289.8	114,382.8	128,608.0	GDP projection
Begrotingstekort in % van het BBP	-0.8	-3.3	-1.4	-1.3	1.5	Budget deficit in % of GDP

*Bron: Ministerie van Financiën en Planning (voorlopige cijfers) /
Source: Ministry of Finance and Planning (provisional figures)*

Tabel 12.3: De Ontwerpbegroting 2023 en de Nota van Wijziging 2022 (SRD miljoen)

Table 12.3: The Draft Budget 2023 and the Note of Amendment 2022 (SRD million)

Omschrijving	Nota van Wijziging 2022 / Note of Amendment	Ontwerp Begroting 2023 / Draft Budget	Description
Uitgaven			Expenses
Operationele Uitgaven	7,091	9,504	Operational Expenses
Programma's	20,959	27,743	Programs
Totaal	28,050	37,247	Total
Ontvangsten			Receipts
Belastingen	14,736	17,646	taxes
Niet- belastingontvangsten	7,035	7,939	Non-tax receipts
Totaal	21,771	25,585	Total
Donormiddelen/Leningen	5,627	8,369	Donor Resources/Loans
Totale ontvangsten	27,398	33,954	Total receipts
Covid-Noodfonds	-	-	Covid Emergency Fund
Totale Begroting			Total Budget
Uitgaven	28,050	37,247	Expenses
Ontvangsten	27,397	33,954	Receipts
Saldo totale begroting	-653	-3,293	Balance total budget

*Bron: Ministerie van Financiën
Source: Ministry of Finance*

Tabel 12.4: Totale Binnenlandse schuld en Buitenlandse schuld, 2019 -2022

Table 12.4: Total Domestic and Foreign Debt, 2019 -2022

	2019#	2020#	2021#	2022*	
Totale Buitenlandse schuld volgens de Wet in mln. SRD (kasbasis)	14,943.6	15,893.6	31,488.7	52,048.0	Total Foreign debt according to the Law in million SRD (cash basis)
Totale Binnenlandse schuld volgens de Wet in mln. SRD (kasbasis)	7,400.0	14,829.4	17,899.3	19,833.6	Total Domestic Debt according to the Law in million SRD (cash basis)
Totale schuld volgens de Wet in mln. SRD (kasbasis)	22,343.6	30,723.0	49,388.0	71,881.6	Total debt according to the Law in million SRD (cash basis)
Wisselkoers	7,52	7,52	14,29	21,30	Exchange rate

Bron : Bureau voor de Staatsschuld / Source : Suriname Debt Management Office

Bijlagen / Annexes

Prijzen 2023

Vanaf **april 2016** heeft het ABS een “nieuw” CPI “basispakket” met basisperiode **april-juni 2016 (=100)**. Dat pakket bevat circa **316** “Goederen en Diensten”.

De indeling van de items van de hoofdgroepen, subgroepen, etc is volgens COICOP: Classification of Individual Consumption According to Purpose.

Volgens het ABS zijn de consumentenprijzen op maandbasis (**basis: april – juni 2016=100**) in november 2023 t.o.v. oktober 2023 gemiddeld met 0.6% gestegen.

Voor wat betreft de jaarinflatie: Vergelijken we november 2023 met november 2022 dan zijn de consumenten prijzen gemiddeld met 38.7% gestegen.

Prices 2023

Since **April 2016**, the GBS has a “new” CPI “basket” with base period **April-June 2016 (=100)**. That basket contains circa **316** “Goods and Services”.

The classification of the items, in Major Groups, Subgroups, etc is according to COICOP: Classification of Individual Consumption According to Purpose.

According the GBS, the Monthly Consumer Prices (**base: April – June 2016=100**) in November 2023 , comparing with October 2023, show an average increase of 0.6%.

With regard to annual inflation: If we compare November 2023 with November 2022 consumer prices have risen on average by 38.7%.

**Tabel: Maandelijks prijsindex van de gezinsconsumptie per hoofdgroep,
januari – april 2023, basisperiode: april – juni 2016 = 100 (1)**

**Table: Monthly Consumer Price Indices by Major Group,
January – April 2023, Base period: April – June 2016 = 100 (1)**

Hoofdgroepen/ Major Groups	2023			
	Januari/ January	Februari/ February	Maart/ March	April/ April
Voeding en Niet Alcoholische Dranken/ Food and Non Alcoholic Beverages	731.1	748.6	778.0	836.3
Alcoholische Dranken en Tabak / Alcoholic Beverages and Tobacco	728.1	742.0	761.8	838.2
Kleding en Schoeisel / Clothing and Footwear	336.7	339.1	358.6	371.9
Huisvesting en Nutsvoorzieningen / Housing and Utilities	470.8	471.2	471.7	479.1
Woninginrichting / Household Furnishings	667.4	677.8	685.7	703.9
Gezondheidszorg / Health Care	281.8	283.0	289.1	293.8
Transport / Transportation	631.7	710.0	742.9	815.1
Communicatie / Communication	570.1	581.6	613.9	614.2
Recreatie, Cultuur en Onderwijs / Recreation, Culture and Education	586.2	599.9	631.4	662.6
Buitenshuis eten / Food Away from Home	746.4	757.6	800.4	830.8
Overige Goederen en Diensten / Miscellaneous Goods and Services	581.0	603.4	623.5	653.4
Totaal/Total	593.8	613.0	632.9	668.9

Bron : Algemeen Bureau voor de Statistiek, afdeling Consumenten Prijsindexcijfers

Source : General Bureau of Statistics, Section of Consumer Price Indices

**Tabel: Maandelijkse prijsindex van de gezinsconsumptie per hoofdgroep,
mei - augustus 2023, basisperiode: april - juni 2016 = 100 (2)**

**Table: Monthly Consumer Price Indices by Major Group,
May - August 2023, Base Period: April – June 2016 = 100 (2)**

Hoofdgroepen/ Major Groups	2023			
	Mei / May	Juni / June	Juli/ July	Augustus / August
Voeding en Niet Alcoholische Dranken/ Food and Non Alcoholic Beverages	867.9	895.1	905.9	915.9
Alcoholische Dranken en Tabak / Alcoholic Beverages and Tobacco	842.7	865.1	871.2	873.5
Kleding en Schoeisel / Clothing and Footwear	382.4	385.9	395.8	404.2
Huisvesting en Nutsvoorzieningen / Housing and Utilities	483.3	494.5	541.4	554.2
Woninginrichting / Household Furnishings	734.7	740.5	742.5	744.8
Gezondheidszorg / Health Care	295.2	295.3	295.9	296.0
Transport / Transportation	812.2	837.1	870.0	922.4
Communicatie / Communication	614.2	614.2	614.2	614.2
Recreatie, Cultuur en Onderwijs / Recreation, Culture and Education	693.2	696.5	699.6	713.9
Buitenshuis eten / Food Away from Home	847.4	856.5	892.2	918.5
Overige Goederen en Diensten / Miscellaneous Goods and Services	678.9	684.0	700.7	707.1
Totaal/ Total	685.2	700.8	721.6	735.9

Bron : Algemeen Bureau voor de Statistiek, afdeling Consumenten Prijsindexcijfers

Source : General Bureau of Statistics, Section of Consumer Price Indices

Tabel: Maandelijkse prijsindex van de gezinsconsumptie per hoofdgroep, september - december 2023, basisperiode: april - juni 2016 = 100 (3)

Table: Monthly Consumer Price Indices by Major Group, September - December 2023, Base Period: April – June 2016 = 100 (3)

Hoofdgroepen/ Major Groups	2023			
	September/ September	Oktober/ October	November/ November	December/ December
Voeding en Niet Alcoholische Dranken/ Food and Non Alcoholic Beverages	926.7	942.7	959.7	
Alcoholische Dranken en Tabak / Alcoholic Beverages and Tobacco	873.8	873.7	869.1	
Kleding en Schoeisel / Clothing and Footwear	408.1	409.2	408.0	
Huisvesting en Nutsvoorzieningen / Housing and Utilities	576.0	588.5	601.5	
Woninginrichting / Household Furnishings	750.1	753.2	753.8	
Gezondheidszorg / Health Care	296.1	305.1	315.9	
Transport / Transportation	933.6	910.4	874.1	
Communicatie / Communication	614.2	614.3	614.4	
Recreatie, Cultuur en Onderwijs / Recreation, Culture and Education	707.2	702.7	699.8	
Buitenshuis eten / Food Away from Home	945.7	975.7	982.6	
Overige Goederen en Diensten / Miscellaneous Goods and Services	713.6	729.6	733.0	
Totaal/ Total	746.7	753.5	758.5	

Bron : Algemeen Bureau voor de Statistiek, afdeling Consumenten Prijsindexcijfers

Source : General Bureau of Statistics, Section of Consumer Price Indices